

平成 23 年度 施政方針の要旨

第 1 市政運営の基本方針

平成 23 年度は、「子ども」、「産業」、「交流」、「地域振興」及び「環境」をキーワードに、「躍進」から更に進んで「全力投球」の年と位置付け、大規模施設整備や新たな施策展開が求められる中、大変厳しい財政状況ではありますが、選択と集中を基本にジオパークや、子ども一貫教育、地域医療の一層の充実、若者の定住促進に向けた取組を進めて参ります。

第 2 平成 23 年度予算

一般会計予算額は、286 億 1 千万円で、前年度と比べ 7 億 5,200 万円、2.6%の減となりますが、景気対策貸付金やまちづくり基金積立金といった前年度の特種要因を除くと実質的には 3.6%増としております。

第 3 重点施策の概要

日本一の子どもづくり

「こども課」を新設して 2 年目となります。日本一の子どもを育むシステムづくりを更に進め、0 歳から 18 歳までの一貫した考え方のもとに、市民総ぐるみで熱意を持って、取り組んで参ります。

「子ども一貫教育基本方針」並びに「同基本計画」に基づき、家庭、園・学校、地域が連携を図りながら、子どもたちの個性を十分に伸ばす環境づくりや「次世代育成支援行動計画」に沿って、子育て支援の充実を図るため、各種施策を展開して参ります。

交流生き生き元気なまちづくり

糸魚川ジオパークが世界認定となり、交流人口の増加に寄与しているところでありますが、認定から丸 2 年目を迎え、引き続き多くの方からお出でいただくことが、産業振興や雇用、若者定住につながるものと考えております。全市的に市民や企業を巻き込んで、更なる創意工夫に邁進するとともに、ジオパーク戦略プランに基づく交流観光の促進に努めて参ります。

また、平成 26 年度末の北陸新幹線開業を好機と捉え、交通ネットワークや新幹線駅周辺整備を早期に進めて参ります。

さらに、元気な地域・地区・集落づくりに向けて、地域や団体と行政が連携し、地域が行うべきこと、行政が行うべきことを一緒に考えながら、市民主導による活動につなげ、地域の活力アップを図ります。

健康安心住み良いまちづくり

4 月にオープンする健康づくりセンターを拠点として、健康づくりを進めるとともに、糸魚川総合病院や医師会と連携し、地域医療の充実や医師確保に努めて参ります。

また、糸魚川小学校や磯部小学校をはじめとする公共施設の耐震整備を進め、災害時の安全な避難所確保に努めるとともに、火葬場の整備や廃棄物最終処分場の適正化に向けた取り組みを進めて参ります。

系 魚 川 市 組 織

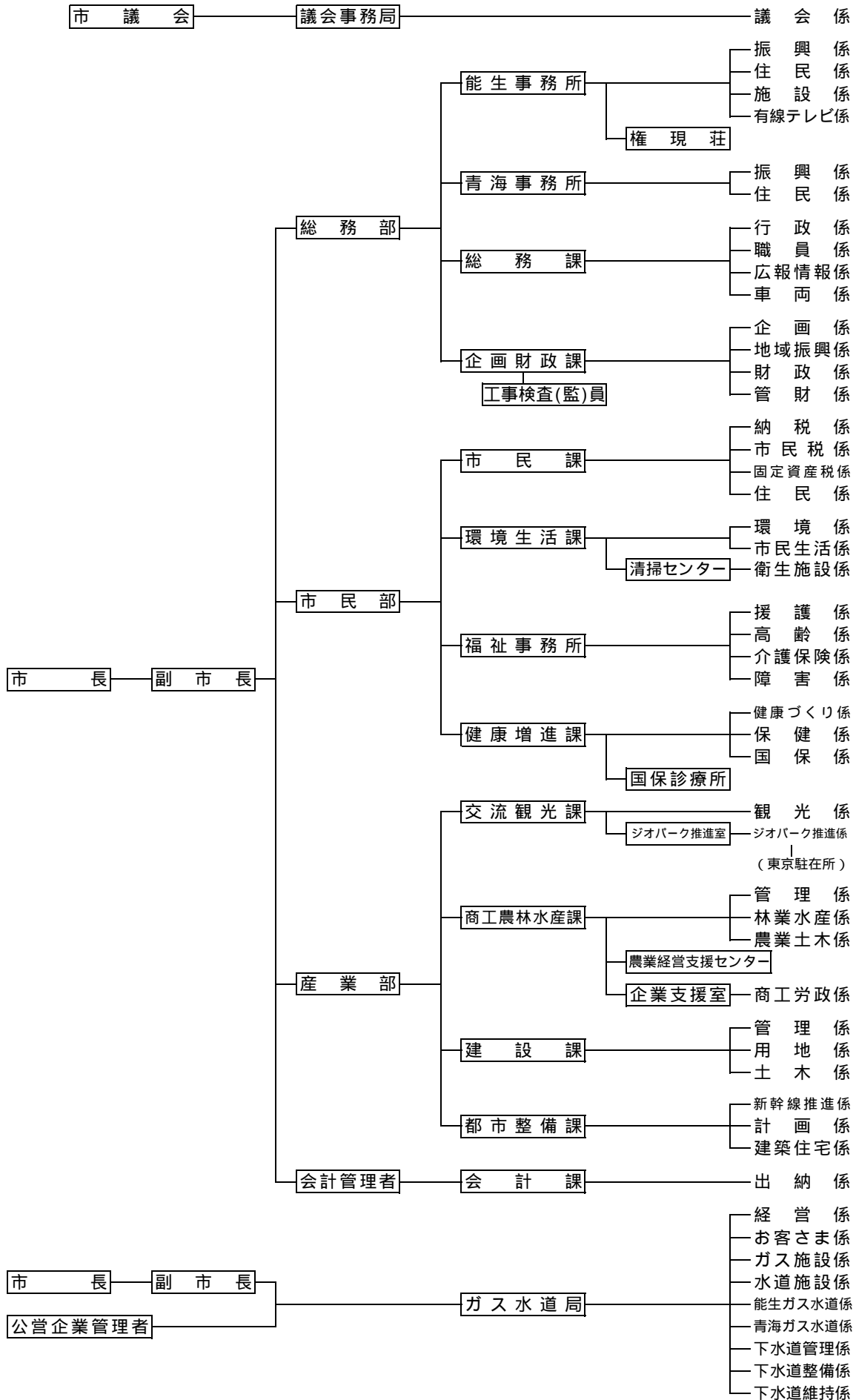

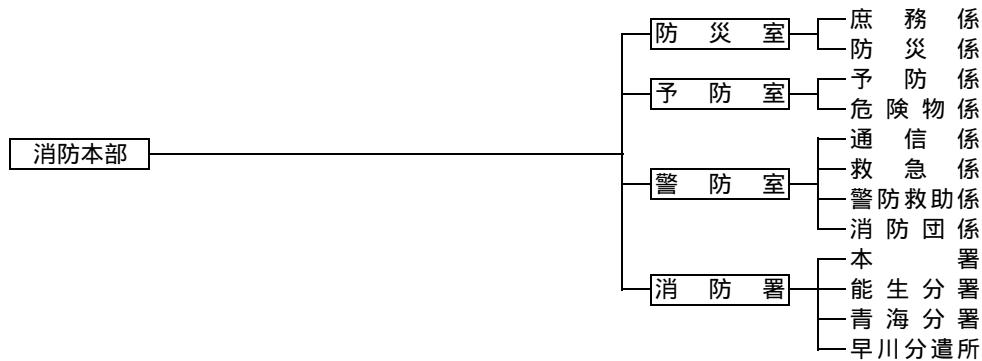
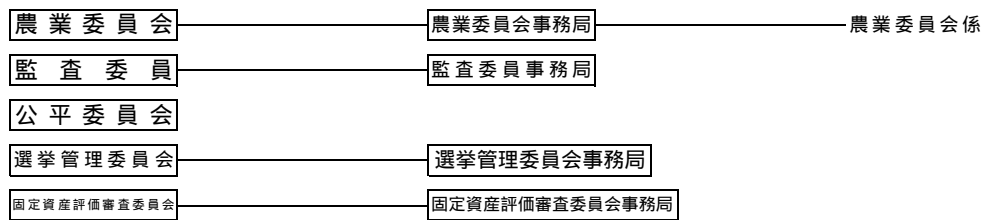
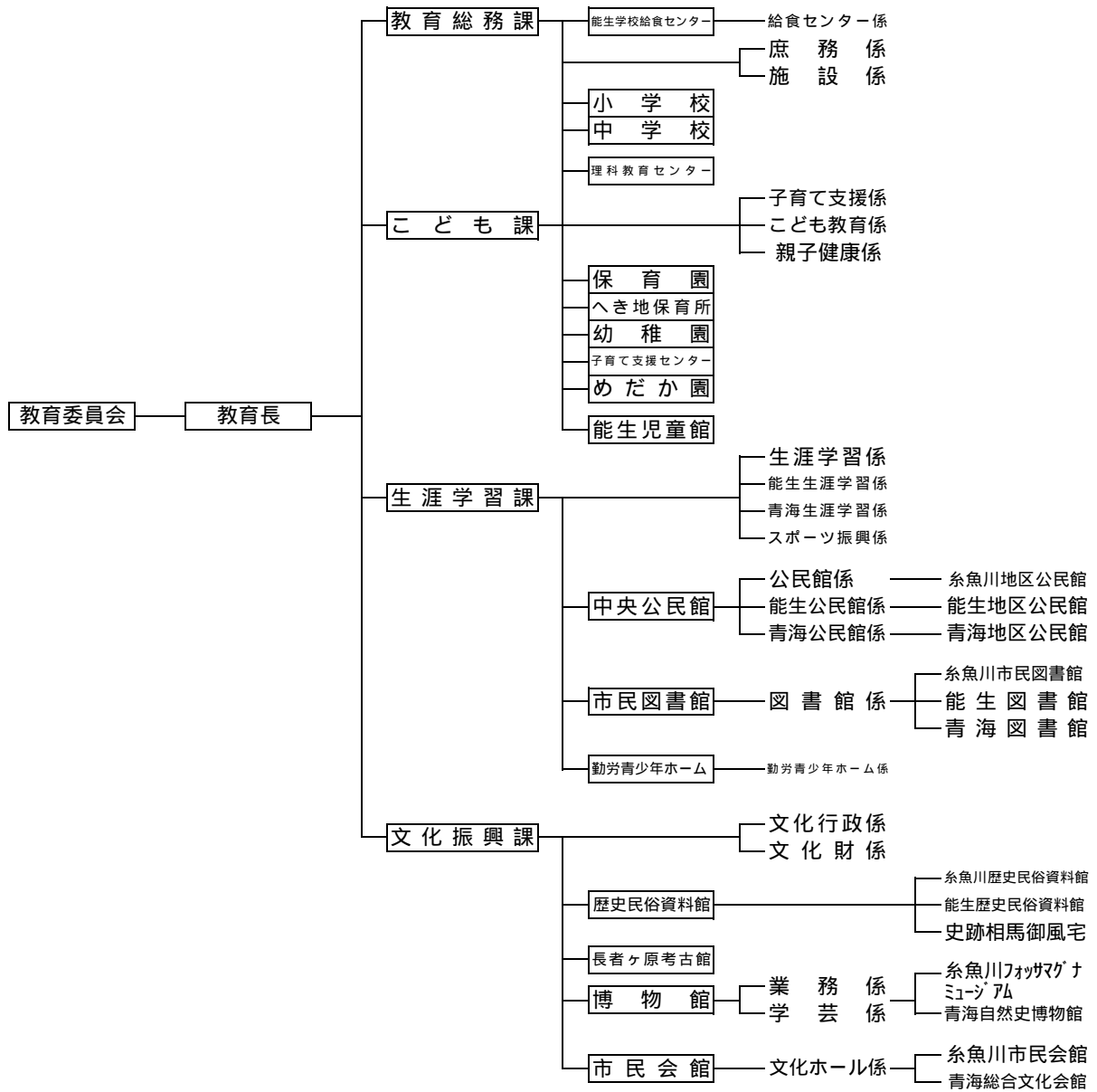

目 次

議 会 関 係		
議 会 事 務 局	—————	1
市 長 部 局 関 係		
総 務 課	—————	21
企 画 財 政 課	—————	59
能 生 事 務 所	—————	82
権 現 荘	—————	88
青 海 事 務 所	—————	92
市 民 課	—————	95
環 境 生 活 課	—————	116
清 掃 セ ン タ	—————	131
福 祉 事 務 所	—————	139
健 康 増 進 課	—————	157
交 流 観 光 課	—————	172
ジ オ パ ー ク 推 進 室	—————	181
商 工 農 林 水 産 課	—————	188
企 業 支 援 室	—————	206
建 設 課	—————	215
都 市 整 備 課	—————	234
公 営 企 業 関 係		
ガ ス 水 道 局	—————	256
教 育 委 員 会 関 係		
教 育 総 務 課	—————	290
こ ど も 課	—————	307
生 涯 学 習 課	—————	342
公 民 館	—————	365
市 民 図 書 館	—————	418
勤 労 青 少 年 ホ ー ム	—————	444
文 化 振 興 課	—————	446
博 物 館	—————	454
市 民 会 館	—————	460
消 防 本 部	—————	467
農 業 委 員 会 事 務 局	—————	494
監 査 委 員 事 務 局	—————	500
選 挙 管 理 委 員 会 事 務 局	—————	501

議 会 事 務 局

1 議 会 の 組 織

(1) 議 員 定 数

条例定数 26人
 議員数 26人（平成24年3月末現在）

(2) 議長及び副議長

議長 倉 又 稔（平成21年5月13日～平成23年5月16日）
 古 畑 浩 一（平成23年5月16日～）
 副議長 保 坂 良 一（平成21年5月13日～平成23年5月16日）
 新 保 峰 孝（平成23年5月16日～）

(3) 常任委員会

（平成21年5月13日～平成23年5月16日）

委員会名	委員長	副委員長	委 員
総務文教	大 滝 豊	甲 村 聰	齊 木 勇 倉 又 稔 後 藤 善 和 吉 岡 静 夫 池 田 達 夫 五十嵐健一郎 齊 藤 伸 一
建設産業	古 畑 浩 一	渡 辺 重 雄	保 坂 悟 田 中 立 一 保 坂 良 一 樋 口 英 一 松 尾 徹 郎 野 本 信 行 伊 井 澤 一 郎
市民厚生	中 村 実	田 原 実	古 川 昇 久 保 田 長 門 伊 藤 文 博 高 澤 公 鈴 木 勢 子 新 保 峰 孝

（平成23年5月16日～）

委員会名	委員長	副委員長	委 員
総務文教	伊 藤 文 博	齊 木 勇	甲 村 聰 古 畑 浩 一 後 藤 善 和 大 滝 豊 吉 岡 静 夫 池 田 達 夫 松 尾 徹 郎
建設産業	渡 辺 重 雄	保 坂 悟	田 中 立 一 保 坂 良 一 五十嵐健一郎 倉 又 稔 樋 口 英 一 野 本 信 行 伊 井 澤 一 郎
市民厚生	高 澤 公	田 原 実	古 川 昇 久 保 田 長 門 中 村 実 齊 藤 伸 一 鈴 木 勢 子 新 保 峰 孝

(4) 特別委員会

委員会名	委員長	副委員長	委員
糸魚川市一般廃棄物最終処分場調査対策 (H21.5.13設置) (H23.5.16結審)	松尾徹郎	伊藤文博	甲村 聡 保坂 悟 斉木 勇 後藤善和 古川 昇 久保田長門 保坂良一 中村 実 大滝 豊 吉岡静夫 古畑浩一 高澤 公 斉藤伸一 伊井澤一郎 鈴木 勢子 新保峰孝
一般廃棄物最終処分場等調査対策 (H23.6.22設置)	五十嵐健一郎	保坂 悟	斉木 勇 古川 昇 保坂良一 大滝 豊 高澤 公 野本信行 伊井澤一郎 鈴木 勢子 新保峰孝
港湾交通対策 (H21.6. 8設置) (H23.5.16結審)	野本信行	久保田長門	甲村 聡 渡辺重雄 田中立一 中村 実 田原 実 池田達夫 古畑浩一 高澤 公 樋口英一 斉藤伸一
新幹線・港湾等交通網対策 (H23.6.22設置)	樋口英一	斉藤伸一	甲村 聡 渡辺重雄 後藤善和 田中立一 久保田長門 中村 実 伊藤文博 田原 実 池田達夫
予算審査 (H24.2.27設置) (H24.3.26結審)	倉又 稔	大滝 豊	甲村 聡 保坂 悟 斉木 勇 渡辺重雄 後藤善和 田中立一 古川 昇 久保田長門 保坂良一 中村 実 伊藤文博 田原 実 吉岡静夫 池田達夫 五十嵐健一郎 高澤 公 樋口英一 松尾徹郎 野本信行 斉藤伸一 伊井澤一郎 鈴木 勢子 新保峰孝

(5) 議会運営委員会

(平成21年5月13日～平成23年5月16日)

委員長	副委員長	委員
高澤 公	伊井澤一郎	古川 昇 古畑浩一 五十嵐健一郎 樋口英一 松尾徹郎 野本信行 新保峰孝

(平成23年5月16日～)

委員長	副委員長	委員
甲村 聡	中村 実	古川 昇 保坂良一 高澤 公 松尾徹郎 野本信行 伊井澤一郎 新保峰孝

(6) 議員定数検討委員会

(平成23年12月14日～平成24年3月26日)

委員長	副委員長	委員
松尾徹郎	古川 昇	保坂 悟 保坂良一 田原 実 吉岡静夫 五十嵐健一郎 高澤 公 樋口英一 野本信行 鈴木 勢子 新保峰孝

2 議案の議決

会議名	議案番号	議案	議決年月日	結果
第4回 臨時会 自23.5.16 至23.5.16	第57号	専決処分の承認を求めることについて	23.5.16	原案承認
	第58号	専決処分の承認を求めることについて	"	"
	第59号	専決処分の承認を求めることについて	"	"
	第60号	専決処分の承認を求めることについて	"	"
	第61号	専決処分の承認を求めることについて	"	"
	第62号	専決処分の承認を求めることについて	"	"
	第63号	専決処分の承認を求めることについて	"	"
	第64号	監査委員の選任について	"	原案同意
第5回 定例会 自23.6.13 至23.6.30	第65号	糸魚川市職員の育児休業等に関する条例の一部を改正する条例の制定について	23.6.30	原案可決
	第66号	糸魚川市定住自立圏形成方針の策定について	"	"
	第67号	財産の取得について	"	"
	第68号	糸魚川市農林水産事業に関する分担金徴収条例の一部を改正する条例の制定について	"	"
	第69号	市道の廃止について	"	"
	第70号	市道の認定について	"	"
	第71号	糸魚川市市税条例の一部を改正する条例の制定について	"	"
	第72号	糸魚川市災害弔慰金の支給等に関する条例の一部を改正する条例の制定について	"	"
	第73号	訴えの提起について	"	"
	第74号	平成23年度糸魚川市一般会計補正予算(第2号)	"	"
	第75号	平成23年度糸魚川市集落排水・浄化槽事業特別会計補正予算(第1号)	"	"
	第76号	平成23年度糸魚川市水道事業会計補正予算(第1号)	"	"

会議名	議案番号	議案	議決年月日	結果
第5回 定例会 自23.6.13 至23.6.30	第77号	平成23年度系魚川市後期高齢者医療特別会計補正予算(第1号)	23.6.30	原案可決
	第78号	新潟県市町村総合事務組合規約の変更について	"	"
第6回 定例会 自23.8.29 至23.9.21	第79号	契約の締結について(山ノ井保育園(仮称)新築工事(建築))	23.8.29	原案可決
	第80号	平成22年度系魚川市一般会計歳入歳出決算認定について	23.9.21	原案認定
	第81号	平成22年度系魚川市柵口温泉事業特別会計歳入歳出決算認定について	"	"
	第82号	平成22年度系魚川市有線テレビ事業特別会計歳入歳出決算認定について	"	"
	第83号	平成22年度系魚川市集合支払特別会計歳入歳出決算認定について	"	"
	第84号	平成22年度系魚川市公共下水道事業特別会計歳入歳出決算認定について	"	"
	第85号	平成22年度系魚川市集落排水・浄化槽事業特別会計歳入歳出決算認定について	"	"
	第86号	平成22年度系魚川市簡易水道事業特別会計歳入歳出決算認定について	"	"
	第87号	平成22年度系魚川市水道事業会計決算認定について	"	"
	第88号	平成22年度系魚川市ガス事業会計決算認定について	"	"
	第89号	平成22年度系魚川市国民健康保険事業特別会計歳入歳出決算認定について	"	"
	第90号	平成22年度系魚川市国民健康保険診療所特別会計歳入歳出決算認定について	"	"
	第91号	平成22年度系魚川市老人保健医療特別会計歳入歳出決算認定について	"	"
	第92号	平成22年度系魚川市後期高齢者医療特別会計歳入歳出決算認定について	"	"

会 議 名	議案番号	議 案	議決年月日	結 果
第 6 回 定 例 会 自23. 8.29 至23. 9.21	第 93号	平成22年度糸魚川市介護保険事業特別会計歳入歳出決算認定について	23. 9.21	原案認定
	第 94号	糸魚川市地上デジタル放送等共同受信施設条例の一部を改正する条例の制定について	"	原案可決
	第 95号	糸魚川市集会施設条例の一部を改正する条例の制定について	"	"
	第 96号	財産の譲与について（水崎会館）	"	"
	第 97号	国土利用計画（糸魚川市計画）の策定について	"	"
	第 98号	契約の締結について（糸魚川小学校校舎等改築工事（建築））	"	"
	第 99号	契約の締結について（糸魚川小学校校舎等改築工事（電気設備））	"	"
	第100号	契約の締結について（糸魚川小学校校舎等改築工事（機械設備））	"	"
	第101号	契約の締結について（磯部小学校校舎改築工事（建築））	"	"
	第102号	市道の認定について	"	"
	第103号	財産の取得について（除雪車）	"	"
	第104号	財産の交換について（土地）	"	"
	第105号	糸魚川市市税条例等の一部を改正する条例の制定について	"	"
	第106号	糸魚川市都市計画税条例の一部を改正する条例の制定について	"	"
	第107号	糸魚川市災害弔慰金の支給等に関する条例の一部を改正する条例の制定について	"	"
	第108号	平成23年度糸魚川市一般会計補正予算（第3号）	"	"
第109号	平成23年度糸魚川市公共下水道事業特別会計補正予算（第1号）	"	"	
第110号	平成23年度糸魚川市集落排水・浄化槽事業特別会計補正予算（第2号）	"	"	

会 議 名	議案番号	議 案	議決年月日	結 果
第 6 回 定 例 会 自23. 8.29 至23. 9.21	第111号	平成23年度糸魚川市簡易水道事業特別会計補正 予算(第1号)	23. 9.21	原案可決
	第112号	平成23年度糸魚川市介護保険事業特別会計補正 予算(第1号)	"	"
	第113号	契約の締結について(糸魚川東中学校校舎改築 工事(建築))	"	"
	第114号	和解について	"	"
第 7 回 定 例 会 自23.12. 5 至23.12.22	第115号	糸魚川市特別職の職員の給与に関する条例の一 部を改正する条例の制定について	(23.12.22)	原案撤回
	第116号	糸魚川市温泉施設権現荘条例の一部を改正する 条例の制定について	23.12.22	原案可決
	第117号	糸魚川市能生自然教育センター条例の一部を改 正する条例の制定について	"	"
	第118号	糸魚川市都市交流促進センター条例の一部を改 正する条例の制定について	"	"
	第119号	糸魚川市教育委員会教育長の給与、勤務時間等 に関する条例の一部を改正する条例の制定につ いて	(23.12.22)	原案撤回
	第120号	糸魚川市民会館条例の一部を改正する条例の制 定について	23.12.22	原案可決
	第121号	糸魚川市簡易水道条例の一部を改正する条例の 制定について	"	"
	第122号	市営土地改良事業の施行について	"	"
	第123号	市道の廃止について	"	"
	第124号	市道の認定について	"	"
	第125号	糸魚川市入湯税条例の一部を改正する条例の制 定について	"	"
	第126号	糸魚川市ふれあいセンター条例の一部を改正す る条例の制定について	"	"
	第127号	指定管理者の指定について(糸魚川市斎場及び 能生火葬場)	"	"
	第128号	平成23年度糸魚川市一般会計補正予算(第4号)	"	"

会議名	議案番号	議案	議決年月日	結果
第7回 定例会 自23.12.5 至23.12.22	第129号	平成23年度系魚川市柵口温泉事業特別会計補正予算(第1号)	23.12.22	原案可決
	第130号	平成23年度系魚川市公共下水道事業特別会計補正予算(第2号)	"	"
	第131号	平成23年度系魚川市集落排水・浄化槽事業特別会計補正予算(第3号)	"	"
	第132号	平成23年度系魚川市水道事業会計補正予算(第2号)	"	"
	第133号	平成23年度系魚川市ガス事業会計補正予算(第1号)	"	"
	第134号	平成23年度系魚川市国民健康保険事業特別会計補正予算(第1号)	"	"
	第135号	平成23年度系魚川市国民健康保険診療所特別会計補正予算(第1号)	"	"
	第136号	平成23年度系魚川市介護保険事業特別会計補正予算(第2号)	"	"
	諮問 第1号	人権擁護委員候補者の推薦について	"	適任と認め 答申
	第2号	人権擁護委員候補者の推薦について	"	"
	第3号	人権擁護委員候補者の推薦について	"	"
	第4号	人権擁護委員候補者の推薦について	"	"
	第5号	人権擁護委員候補者の推薦について	"	"
第1回 臨時会 自24.2.10 至24.2.10	第1号	専決処分の承認を求めることについて	24.2.10	原案承認
	第2号	平成23年度系魚川市一般会計補正予算(第6号)	"	原案可決
	第3号	平成23年度系魚川市柵口温泉事業特別会計補正予算(第2号)	"	"
第2回 定例会 自24.2.27 至24.3.26	第4号	平成24年度系魚川市一般会計予算	24.3.26	原案可決
	第5号	平成24年度系魚川市国民健康保険事業特別会計予算	"	"

会 議 名	議案番号	議 案	議決年月日	結 果
第 2 回 定 例 会 自24. 2.27 至24. 3.26	第 6 号	平成24年度糸魚川市国民健康保険診療所特別会計予算	24. 3.26	原案可決
	第 7 号	平成24年度糸魚川市後期高齢者医療特別会計予算	〃	〃
	第 8 号	平成24年度糸魚川市介護保険事業特別会計予算	〃	〃
	第 9 号	平成24年度糸魚川市柵口温泉事業特別会計予算	〃	〃
	第 10号	平成24年度糸魚川市有線テレビ事業特別会計予算	〃	〃
	第 11号	平成24年度糸魚川市公共下水道事業特別会計予算	〃	〃
	第 12号	平成24年度糸魚川市集落排水・浄化槽事業特別会計予算	〃	〃
	第 13号	平成24年度糸魚川市簡易水道事業特別会計予算	〃	〃
	第 14号	平成24年度糸魚川市集合支払特別会計予算	〃	〃
	第 15号	平成24年度糸魚川市水道事業会計予算	〃	〃
	第 16号	平成24年度糸魚川市ガス事業会計予算	〃	〃
	第 17号	糸魚川市名誉市民条例の制定について	〃	〃
	第 18号	糸魚川市移動通信用鉄塔施設整備事業分担金徴収条例の制定について	〃	〃
	第 19号	糸魚川市議会政務調査費の交付に関する条例の一部を改正する条例の制定について	〃	〃
	第 20号	糸魚川市議会の議員その他非常勤の職員の公務災害補償等に関する条例の一部を改正する条例の制定について	〃	〃
	第 21号	糸魚川市特別職の職員で非常勤のものの報酬及び費用弁償に関する条例の一部を改正する条例の制定について	〃	〃
	第 22号	糸魚川市職員の旅費に関する条例の一部を改正する条例の制定について	〃	〃
	第 23号	糸魚川市基金条例の一部を改正する条例の制定について	〃	〃

会 議 名	議案番号	議 案	議決年月日	結 果
第 2 回 定 例 会 自24. 2.27 至24. 3.26	第 24号	糸魚川市理科教育センター条例の一部を改正する条例の制定について	24. 3.26	原案可決
	第 25号	糸魚川市児童デイサービス施設条例の一部を改正する条例の制定について	〃	〃
	第 26号	糸魚川市博物館条例の一部を改正する条例の制定について	〃	〃
	第 27号	糸魚川市手数料条例の一部を改正する条例の制定について	〃	〃
	第 28号	糸魚川市消防団員の定員、任免、給与、服務等に関する条例の一部を改正する条例の制定について	〃	〃
	第 29号	糸魚川市火災予防条例の一部を改正する条例の制定について	〃	〃
	第 30号	辺地に係る総合整備計画の策定について	〃	〃
	第 31号	財産の譲与について	〃	〃
	第 32号	糸魚川市公有地の拡大の推進に関する法律施行令第3条第3項ただし書に規定する区域及び規模を定める条例の制定について	〃	〃
	第 33号	糸魚川市農林水産事業に関する分担金徴収条例の一部を改正する条例の制定について	〃	〃
	第 34号	糸魚川市漁港管理条例の一部を改正する条例の制定について	〃	〃
	第 35号	糸魚川市道路占用料徴収条例の一部を改正する条例の制定について	〃	〃
	第 36号	糸魚川市営住宅条例の一部を改正する条例の制定について	〃	〃
	第 37号	糸魚川市水道事業及びガス事業の設置に関する条例の一部を改正する条例の制定について	〃	〃
	第 38号	市道の認定について	〃	〃
	第 39号	契約の締結について	〃	〃
第 40号	糸魚川市暴力団排除条例の制定について	〃	〃	

会 議 名	議案番号	議 案	議決年月日	結 果
第 2 回 定 例 会 自24. 2.27 至24. 3.26	第 41号	糸魚川市墓地等の設置場所及び構造設備の基準に関する条例の制定について	24. 3.26	原案可決
	第 42号	糸魚川市市税条例の一部を改正する条例の制定について	"	"
	第 43号	糸魚川市介護保険条例の一部を改正する条例の制定について	"	"
	第 44号	糸魚川市医療技術者修学資金貸与条例の一部を改正する条例の制定について	"	"
	第 45号	平成23年度糸魚川市一般会計補正予算(第8号)	"	"
	第 46号	平成23年度糸魚川市公共下水道事業特別会計補正予算(第3号)	"	"
	第 47号	平成23年度糸魚川市集落排水・浄化槽事業特別会計補正予算(第4号)	"	"
	第 48号	平成23年度糸魚川市簡易水道事業特別会計補正予算(第2号)	"	"
	第 49号	平成23年度糸魚川市水道事業会計補正予算(第3号)	"	"
	第 50号	平成23年度糸魚川市国民健康保険事業特別会計補正予算(第2号)	"	"
	第 51号	平成23年度糸魚川市国民健康保険診療所特別会計補正予算(第2号)	"	"
	第 52号	平成23年度糸魚川市後期高齢者医療特別会計補正予算(第2号)	"	"
	第 53号	教育委員会委員の任命について	"	原案同意
	第 54号	平成23年度糸魚川市一般会計補正予算(第7号)	24. 3. 8	原案可決
	第 55号	変更契約の締結について	24. 3.26	"
	第 56号	平成24年度糸魚川市一般会計補正予算(第1号)	"	"
	諮 問 第 1号	人権擁護委員候補者の推薦について	"	適任と認め 答申

3 発 議

会 議 名	番 号	議 案	議決年月日	結 果
第 5 回 定 例 会	第 1 号	特別委員会の設置について（新幹線・港湾等交通網対策特別委員会）	23. 6.22	原案可決
	第 2 号	特別委員会の設置について（一般廃棄物最終処分場等調査対策特別委員会）	〃	〃
	第 3 号	30人以下学級実現、義務教育費国庫負担制度拡充に係る意見書	23. 6.30	〃
第 6 回 定 例 会	第 4 号	特急「北越号」等優等列車の運行継続を求める意見書	23. 9.21	原案可決
	第 5 号	公立高校と私立高校の教育費負担の格差解消と私立高校の公費（私学助成）増額を求める意見書	〃	〃
	第 6 号	公立高校と私立高校の教育費負担の格差解消と私立高校の公費（私学助成）増額を求める意見書	〃	〃
第 7 回 定 例 会	第 7 号	原子力発電所の段階的縮小と再生可能エネルギーへの転換・促進を求める意見書	(23.12. 5)	原案撤回
	第 8 号	免税軽油制度の継続を求める意見書	23.12.22	原案可決
	第 9 号	原子力発電所の段階的縮小と再生可能エネルギーへの転換・促進を求める意見書	23.12.22	〃
第 2 回 定 例 会	第 1 号	「緊急事態基本法」の早期制定を求める意見書	24. 3.26	原案可決
	第 2 号	「郵政改革法案」の速やかな成立を求める意見書	〃	〃

4 請願の結果及び処理経過

会 議 名	番 号	件 名	議決年月日	結 果	処理経過
第 5 回 定 例 会	第 1 号	30人以下学級実現、義務教育費国庫負担制度拡充に係る意見書の採択を求める請願	23. 6.30	みなし採択	
第 6 回 定 例 会	第 2 号	「社会保障と税の一体改革」による消費税の増税は行わないことを求める請願	23. 9.21	不採択	
第 2 回 定 例 会	第 3 号	「緊急事態基本法」の早期制定を求める意見書採択のための請願	24. 3.26	みなし採択	
	第 1 号	郵政民営化法の速やかな見直しを求める意見書の採択を求める請願	〃	〃	

5 陳情の結果及び処理経過

会議名	番号	件名	議決年月日	結果	処理経過
第6回 定例会	第2号	「年齢計算ニ関スル法律」の改正についての意見書の提出を求める陳情	23. 9. 7	取下げ	
	第4号	「私学助成の大幅増額を求める意見書」に関する陳情	23. 9.21	みなし採択	
	第6号	特急「北越号」等優等列車の運行継続と当地域の公共交通体系の早期確立を求める陳情	〃	みなし採択	

6 委員会開催状況

委員会名	開催月日	開催場所	主要案件
総務文教 常任委員会	4.27	現地・第一委員会室	<ul style="list-style-type: none"> ・教育委員会関係施設整備について ・文化財の保護と活用について ・消防・防災・災害対策について
	5.16	第二委員会室	<ul style="list-style-type: none"> ・正副委員長の互選について
	6.23	第一委員会室	付託案件審査 <ul style="list-style-type: none"> ・教育環境と教育改革について
	7.27	第一委員会室	<ul style="list-style-type: none"> ・総合計画について ・行政改革について
	8.11	第一委員会室	<ul style="list-style-type: none"> ・教育委員会関係施設整備について ・財政運営の基礎的調査について ・柵口温泉施設権現荘等について
	9.14~15	第一委員会室	付託案件審査
	10.4~6	市 外	視察研修 <ul style="list-style-type: none"> ・聖籠町 ・秋田県能代市 ・秋田県大仙市
	10.31	現地・第一委員会室	<ul style="list-style-type: none"> ・子ども一貫教育について ・教育委員会関係施設整備について ・市外調査の集約について
	11.15	第一委員会室	<ul style="list-style-type: none"> ・旧姫川病院の跡地について ・柵口温泉施設権現荘等について ・行政改革について ・教育委員会関係施設整備について

委員会名	開催月日	開催場所	主要案件
総務文教 常任委員会	12.16	第一委員会室	付託案件審査 ・糸魚川市危機管理監の設置について ・山ノ井保育園（仮称）の改築について
	1.23	第一委員会室	・教育委員会関係施設整備について ・行政改革について
	2.14	第一委員会室	・教育委員会関係施設整備について ・子ども一貫教育について ・行政改革について ・柵口温泉施設権現荘等について
	3.9	第一委員会室	付託案件審査 ・山ノ井保育園（仮称）の改築について
建設産業 常任委員会	4.28	第一委員会室	・観光振興について ・商工業の振興について ・農林水産業の振興と整備について ・ガス水道事業について
	5.16	第一委員会室	・正副委員長の互選について
	6.24	第一委員会室	付託案件審査
	7.19	第一委員会室	・ジオパークの取組について
	9.8～9	現地、第一委員会室	付託案件審査 ・糸魚川ジオパーク戦略プラン（案）について
	10.18～20	市 外	視察研修 ・岐阜県恵那市 ・岐阜県郡上市 ・富山県魚津市
	11.9	第一委員会室	・商工業の振興について ・市外調査の集約について
	12.19	第一委員会室	付託案件審査 ・能生浄水場について
	2.1	第一委員会室	・農林水産業の振興と整備について ・ジオパークの取組について ・観光振興について
	2.17	第一委員会室	・ガス水道事業について ・観光振興について
3.12	現地、第一委員会室	付託案件審査 ・能生谷簡易水道統合整備計画概要について	

委員会名	開催月日	開催場所	主要案件
市民厚生 常任委員会	4.27	第一委員会室	・糸魚川市産業廃棄物処理場について
	5.16	議会応接室	・正副委員長の互選について
	6.27	第一委員会室	付託案件審査 ・糸魚川市斎場の管理運営委託について
	7.13	第一委員会室	・糸魚川市産業廃棄物最終処分場について
	8.17	第一委員会室	・「健康いといがわ21 中間評価改訂版(案)」 について
	9.12~13	第一委員会室	付託案件審査
	10.13	現地・第一委員会室	・社会福祉施設の現状と課題について ・社会福祉施策の充実について
	10.26~28	市 外	視察研修 ・宮城県仙台市 ・岩手県雫石市 ・岩手県葛巻町
	11.11	第一委員会室	・糸魚川市産業廃棄物処理場について ・第5期介護保険事業計画について ・市外調査の集約について
	12.15	第一委員会室	付託案件審査
	1.25	第一委員会室	・入湯税条例一部改正の経緯について ・ごみ有料化について
	1.30	第一委員会室	・第3期糸魚川市ささえあいプラン(障害計画・ 障害者福祉計画)について ・第2期糸魚川市地域福祉計画について ・第5期介護保険事業計画について
	3.13	第一委員会室	付託案件審査 ・糸魚川市産業廃棄物最終処分場適正化について
議会運営 委員会	4.20	第一委員会室	・委員会等議員構成の改選について ・特別委員会について ・災害時の対応について
	5.9	第一委員会室	・第4回市議会臨時会の会期及び日程について ・委員長報告について ・委員会等議会構成の改選について
	5.12	第一委員会室	・議会運営について

委員会名	開催月日	開催場所	主要案件
議会運営委員会	5.16	第二委員会室	<ul style="list-style-type: none"> ・正副委員長の互選について ・議席の変更について
	6.6	第一委員会室	<ul style="list-style-type: none"> ・第5回市議会定例会の会期及び日程について ・請願・陳情の付託について ・特別委員会について ・新潟県後期高齢者医療広域連合議会議員選挙について ・糸魚川市農業委員会委員の推薦について
	6.16	第一委員会室	<ul style="list-style-type: none"> ・糸魚川市農業委員会委員の推薦について ・特別委員会について
	6.20	第一委員会室	<ul style="list-style-type: none"> ・特別委員会について
	6.30	第一委員会室	<ul style="list-style-type: none"> ・追加議案について ・委員長報告について ・議員発議について ・秘密性の解除について ・閉会中の継続調査の申し出について ・9月定例会の会期及び日程（予定）について
	7.22	第一委員会室	<ul style="list-style-type: none"> ・会派における講演会等の広報の在り方について ・議会改革について
	8.22	第一委員会室	<ul style="list-style-type: none"> ・第6回市議会定例会の会期及び日程について ・請願・陳情の付託について ・委員長報告について ・決算審査の進め方について ・平成22年度議会費決算について
	9.1	第一委員会室	<ul style="list-style-type: none"> ・追加議案について ・議会運営について
	9.21	第一委員会室	<ul style="list-style-type: none"> ・委員長報告について ・議員発議について ・閉会中の継続調査の申し出について ・12月定例会の会期及び日程（予定）について
	11.7～8	市外	視察研修 <ul style="list-style-type: none"> ・上越市 ・長野県千曲市 ・愛知県犬山市
	11.21	第一委員会室	<ul style="list-style-type: none"> ・議会運営について ・市外調査の集約について

委員会名	開催月日	開催場所	主要案件
議会運営委員会	11.28	第一委員会室	<ul style="list-style-type: none"> ・第7回市議会定例会の会期及び日程について ・請願・陳情の付託等について ・発議について ・委員長報告について ・平成23年度予算議会費の補正について ・平成24年度議会費予算要求の概要について ・議会運営について
	12.8	第一委員会室	<ul style="list-style-type: none"> ・議員発議について ・議員定数検討委員会について
	12.22	第一委員会室	<ul style="list-style-type: none"> ・議案の撤回について ・委員長報告について ・閉会中の継続調査の申し出について ・3月定例会の会期及び日程（予定）について
	2.3	第一委員会室	<ul style="list-style-type: none"> ・第1回市議会臨時会の会期及び日程について
	2.20	第一委員会室	<ul style="list-style-type: none"> ・第2回市議会定例会の会期及び日程について ・請願・陳情の付託について ・特別委員会の設置について ・委員長報告について ・議員派遣について ・議会改革について
	3.1	第一委員会室	<ul style="list-style-type: none"> ・追加議案について ・議会運営について
	3.26	第一委員会室	<ul style="list-style-type: none"> ・委員長報告について ・議員発議について ・閉会中の継続調査の申し出について ・6月定例会の会期及び日程（予定）について ・議会改革について
糸魚川市一般廃棄物最終処分場調査対策特別委員会	4.14	第二委員会室	<ul style="list-style-type: none"> ・株式会社日立製作所への対応について
一般廃棄物最終処分場等調査対策特別委員会	6.22	第一委員会室	<ul style="list-style-type: none"> ・正副委員長の互選について
	7.11	第一委員会室	<ul style="list-style-type: none"> ・糸魚川市一般廃棄物最終処分場の適正化及び恒久対策について ・一般廃棄物最終処分場の新增設について ・ごみ処理施設の調査及び対策について

委員会名	開催月日	開催場所	主要案件
一般廃棄物最終処分場等調査対策特別委員会	8.2	第一委員会室	<ul style="list-style-type: none"> ・糸魚川市一般廃棄物最終処分場の適正化及び恒久対策について ・一般廃棄物最終処分場の新增設について ・ごみ処理施設の調査及び対策について
	8.22	第一委員会室	<ul style="list-style-type: none"> ・糸魚川市一般廃棄物最終処分場の適正化及び恒久対策について ・一般廃棄物最終処分場の新增設について ・ごみ処理施設の調査及び対策について
	8.26	第一委員会室	<ul style="list-style-type: none"> ・糸魚川市一般廃棄物最終処分場の適正化及び恒久対策について ・一般廃棄物最終処分場の新增設について ・ごみ処理施設の調査及び対策について
	11.4	第一委員会室	<ul style="list-style-type: none"> ・糸魚川市一般廃棄物最終処分場の適正化及び恒久対策について ・一般廃棄物最終処分場の新增設について ・不燃ごみ中間処理施設について ・ごみ処理施設の調査及び対策について
	11.16～17	市 外	視察研修 <ul style="list-style-type: none"> ・福井県小浜市 ・奈良県橿原市
	1.20	第一委員会室	<ul style="list-style-type: none"> ・糸魚川市一般廃棄物最終処分場の適正化及び恒久対策について ・一般廃棄物最終処分場の新增設について ・不燃ごみ中間処理施設について ・ごみ処理施設の調査及び対策について
	2.21	第一委員会室	<ul style="list-style-type: none"> ・糸魚川市一般廃棄物最終処分場の適正化及び恒久対策について ・一般廃棄物最終処分場の新增設について ・不燃ごみ中間処理施設について ・ごみ処理施設の調査及び対策について
港湾交通対策特別委員会	4.26	現地、第一委員会室	<ul style="list-style-type: none"> ・姫川港貨物取扱い急増に伴う整備計画の早期完成と次期計画の調査と整備推進 ・一般国道8号糸魚川東バイパス梶屋敷～押上間の早期完成と間脇～梶屋敷間の調査 ・地域高規格道路松本糸魚川連絡道路市内区間の整備区画への昇格 ・北陸新幹線開業に伴う並行在来線の調査、研究と大系線の活性化調査 ・北陸新幹線建設促進と駅周辺整備の推進
新幹線・港湾等交通網対策特別委員会	6.22	第二委員会室	<ul style="list-style-type: none"> ・正副委員長の互選について

委員会名	開催月日	開催場所	主要案件
新幹線・港湾等交通網対策特別委員会	7.21	第一委員会室	<ul style="list-style-type: none"> ・ 姫川港貨物取扱い急増に伴う整備計画の早期完成と次期計画の調査と整備推進 ・ 地域高規格道路松本系魚川連絡道路市内区間の整備区画への昇格 ・ 一般国道8号系魚川東バイパス大和川～押上間の早期完成と間脇～梶屋敷間の調査 ・ 北陸新幹線開業に伴う並行在来線の調査、研究と大系線の活性化調査 ・ 北陸新幹線建設促進と駅周辺整備の推進
	9.7	第一委員会室	<ul style="list-style-type: none"> ・ 北陸新幹線開業に伴う並行在来線の調査、研究と大系線の活性化調査
	12.26	現地、第一委員会室	<ul style="list-style-type: none"> ・ 北陸新幹線建設促進と駅周辺整備の推進 ・ 北陸新幹線開業に伴う並行在来線の調査、研究と大系線の活性化調査
	1.16	市 外	視察研修 <ul style="list-style-type: none"> ・ JR新津駅ほか
	1.26	第一委員会室	<ul style="list-style-type: none"> ・ 北陸新幹線建設促進と駅周辺整備の推進
	2.15	第一委員会室	<ul style="list-style-type: none"> ・ 姫川港貨物取扱い急増に伴う整備計画の早期完成と次期計画の調査と整備推進 ・ 地域高規格道路松本系魚川連絡道路市内区間の整備区画への昇格 ・ 一般国道8号系魚川東バイパス大和川～押上間の早期完成と間脇～梶屋敷間の調査 ・ 北陸新幹線開業に伴う並行在来線の調査、研究と大系線の活性化調査 ・ 北陸新幹線建設促進と駅周辺整備の推進
予算審査特別委員会	2.27	第二委員会室	<ul style="list-style-type: none"> ・ 正副委員長の互選について
	3.14	第二委員会室	<ul style="list-style-type: none"> ・ 付託案件審査
	3.15	第二委員会室	<ul style="list-style-type: none"> ・ 付託案件審査
	3.16	第二委員会室	<ul style="list-style-type: none"> ・ 付託案件審査
	3.19	第二委員会室	<ul style="list-style-type: none"> ・ 付託案件審査
議員定数検討委員会	12.14	第一委員会室	<ul style="list-style-type: none"> ・ 正副委員長の互選について
	1.12	第一委員会室	<ul style="list-style-type: none"> ・ 議員定数について
	2.22	第一委員会室	<ul style="list-style-type: none"> ・ 議員定数について
	3.26	第一委員会室	<ul style="list-style-type: none"> ・ 議員定数について

7 議員研修

会議名	開催月日	会場	出席議員	研修内容
上越三市議会議員 合同研修会	23.11.14	ヒスイ王国館	25	講師 新潟県交通政策局長 坂井 康一氏 演題 「北陸新幹線及び並行在来線の 現在の状況について」

8 議員連絡協議会

会議名	開催月日等	事業内容
糸魚川・大町二市 議会議員連絡協議会	23. 7.28 大町市 長野県山岳総合 センター	研 修 会 演 題 「糸 - 静構造線、フォッサマグナを通して地震 と防災を考える」 講 師 信州大学名誉教授、大町山岳博物館専門員 小坂 共栄氏 施 設 見 学 大町山岳博物館 視 察 国交省北陸地方整備局 大町ダム
糸魚川市・小谷村 議会議員連絡協議会	23.10.14 小谷村	研 修 会 会 場 梅池自然園ビジターセンター 講 演 会 演 題 「山の魅力について」 講 師 長野県山岳協会長 宮本 義彦氏 会 場 梅池 Gondola しらかば駅構内 雪の広場
糸魚川市・朝日町 議会議員連絡協議会	24. 2. 9 朝日町 なないろKAN	研 修 会 演 題 「富山県並行在来線対策協議会の検討状況につ いて」 講 師 富山県知事政策局 総合交通政策室課長 酒井 武史氏

9 政務調査費

会 派 名	人 員	公費限度額 収支報告額 公費負担額 (円)	内 容
清生クラブ	8人	1,632,000 1,693,281 1,632,000	・研修費 ・行政視察旅費等 ・図書等購入費 ・クラブ報等発行費 ・消耗品費
奴奈川クラブ	5人	1,020,000 884,705 884,705	・行政視察旅費等 ・図書等購入費 ・クラブ報発行費
新 政 会	3人	612,000 615,026 612,000	・研修費 ・行政視察旅費等 ・会報発行費
糸魚川21クラブ	2人	408,000 404,455 404,455	・研修費 ・行政視察旅費等 ・事務所借上料 ・図書等購入費 ・クラブ報発行費 ・消耗品費
日本共産党 糸魚川市議会議員団	2人	408,000 476,289 408,000	・行政視察旅費等 ・活動報告発行費 ・消耗品費
市民ネット21	2人	408,000 47,200 47,200	・行政視察旅費等
公 明 党	1人	204,000 205,997 204,000	・図書等購入費 ・活動報告発行費
ネットワーク21	1人	204,000 207,067 204,000	・研修費 ・行政視察旅費等 ・活動報告発行費

政務調査費・・・地方自治法及び条例に基づき、議員の調査研究のために必要な経費の一部として、会派ごとに、議員1人につき月額17,000円（年額204,000円）が支給されている。

総務課

1 部課長会議及び庶務担当係長会議の開催状況

定例部課長会議	臨時部課長会議	庶務担当係長会議
12	3	2

2 市議会の招集及び提出議案件数

招集月日	提出議案件数
23.5.16 (臨時会)	8
23.6.13 (定例会)	14
23.8.29 (定例会)	36
23.12.5 (定例会)	22(うち撤回2)
24.2.10 (臨時会)	3
24.2.27 (定例会)	53
計	136(うち撤回2)

3 条例、規則その他市例規の制定改廃

区分	計	条例	規則	規程等
制定	43	5	6	32
改廃	133	38	34	61
計	176	43	40	93

4 市長表彰

(1) 市長表彰

表彰日	表彰事由	氏名
平成23年11月11日	多年にわたり文化財の調査と保護に寄与	利根川 晃義
	多年にわたり文化財の調査と保護に寄与	山崎 正雄
	多年にわたり「こども大会」ボランティアとして社会奉仕に努めたもの	澤口 修
	旧紅梅文庫の蔵書寄付	谷村 知行
	博物館協議会の副会長として17年間在職	立石 雅昭
	大型公共事業の促進など市政の発展に寄与	岩崎 満

表彰日	表彰事由	氏名
平成23年11月11日	多年にわたり学校歯科医として学校保健の向上に寄与	丸山 不二夫
	農業委員会委員として12年間在職	山本 學
	体育指導委員として17年間在職	山崎 一志
	民生委員・児童委員として30年間在職	白石 ミツエ
	民生委員・児童委員として18年間在職	比護 秀悟
	民生委員・児童委員として15年間在職	中根 芳男
	民生委員・児童委員として15年間在職	山田 教子
	民生委員・児童委員として15年間在職	有水 良子
	民生委員・児童委員として15年間在職	黒坂 一美
	民生委員・児童委員として12年間在職	猪又 すみ
	民生委員・児童委員として12年間在職	小池 尚
	民生委員・児童委員として12年間在職	原 作太郎
	民生委員・児童委員として12年間在職	磯谷 勝治
	心配ごと相談員として19年間在職	小林 誠吾
	旭町区長として14年間在職	楠田 法宣
	寺島区長として12年間在職	山嵜 一雄
	中宿区長として8年間在職	松山 禎
	おまんた囃子の普及に寄与	金子 平
	平成23年度全国高等学校総合体育大会相撲競技大会団体第3位	新潟県立海洋高等学校相撲部
	平成23年度全国高等学校総合体育大会相撲競技大会個人第3位	村松 裕介
第41回全国中学校相撲選手権大会個人第3位	小池 一毅	
第20回全国女性消防操法大会準優勝	糸魚川市女性消防隊	
平成24年 1月 8日	消防団員として41年間在職	齊藤 峰雄
	消防団員として39年間在職	中島 剛
	消防団員として39年間在職	倉橋 初男
	消防団員として38年間在職	仲谷 勝義
	消防団員として35年間在職（副団長）	渡邊 潔
	消防団員として34年間在職（分団長）	倉又 章

表彰日	表彰事由	氏名
平成24年 1月 8日	消防団員として31年間在職	中村 覚
	消防団員として31年間在職	松田 善一
	消防団員として30年間在職	田原 日出男
	消防団員として30年間在職	土田 和夫
	消防団員として30年間在職	大西 勝
	消防団員として30年間在職（分団長）	笠井 満明
	消防団員として28年間在職（分団長）	小田島 直人
	消防団員として26年間在職	山本 博司
	消防団員として26年間在職	山本 達行
	消防団員として25年間在職	風間 光和
	消防団員として25年間在職	建部 正人
	消防団員として25年間在職	渡邊 高弘
	消防団員として24年間在職	内山 久和
	消防団員として23年間在職	八木 裕良
	消防団員として22年間在職	故 藤木 聡
	消防団員として22年間在職（分団長）	矢島 孝志
	消防団員として22年間在職	比護 滋之
	消防団員として22年間在職	中村 哲
	消防団員として21年間在職	古市 孝二
	消防団員として21年間在職	加藤 敏一
	消防団員として21年間在職	池田 直弘
	消防団員として20年間在職	山本 亮一
	消防団員として20年間在職	猪又 洋一
	消防団員として20年間在職	齋藤 浩一
	消防団員として20年間在職	建部 謙輔

(2) 感謝状

表彰日	表彰事由	氏名
平成23年 5月 5日	彫刻作品の寄贈	藤巻 邦彦
平成23年11月15日	多額の私財の寄附	匿名
平成23年12月26日	多額の私財の寄附	増村 道雄
平成24年 3月22日	多額の私財の寄附	匿名

5 嘱託員

(1) 嘱託員の数 205人（能生地域：57人 糸魚川地域：132人 青海地域：16人）

(2) 文書配布依頼件数 322件

(3) 嘱託員会議

ア 開催状況

平成23年4月26日 青海地域、糸魚川地域（根知地区）

平成23年4月28日 能生地域

平成24年2月15日 糸魚川地域（浦本地区、上早川地区）

平成24年2月16日 糸魚川地域（下早川地区、西海地区）

平成24年2月17日 糸魚川地域（糸魚川地区、大和川地区）

平成24年2月23日 糸魚川地域（小滝地区、今井・大野地区）

イ 議題

(ア) 広報等の発送について

(イ) 日本赤十字社社費のとりまとめについて

(ウ) 糸魚川市社会福祉協議会会費の納入と赤い羽根共同募金のとりまとめについて

(エ) 緑の募金について

6 地球温暖化対策の取組

糸魚川市地球温暖化対策実行計画に基づき、市の事務事業における温室効果ガス総排出量（二酸化炭素換算量）について、平成19年度数値を基準として、平成25年度までに5.9パーセント削減することを目標に平成21年度から取り組んでいる。

平成23年度は平成19年度と比較して8.9パーセント削減した。

平成19年度の総排出量（基準） 平成25年度の総排出量（目標） 平成23年度の総排出量（実績）
 17,708（t-CO2） 16,672（t-CO2） 16,125（t-CO2）

活動別二酸化炭素排出量（CO2換算：kg-CO2）

活動の区分	平成19年度	平成23年度 （実績）	比較増減	
			排出量	率（％）
燃料の使用（車両除く）	2,977,388	3,103,091	125,703	4.2
車両関係	391,985	377,904	14,081	3.6
電気の使用	9,297,788	7,946,071	1,351,717	14.5
廃棄物処理	4,646,164	4,298,540	347,624	7.5
下水処理	303,918	306,417	2,499	0.8
し尿処理	12,625	9,500	3,125	24.8
浄化槽処理	78,036	82,867	4,831	6.2
合計	17,707,904	16,124,390	1,583,514	8.9

7 自動車管理

(1) 本庁管理車両（平成23年4月1日～平成24年3月31日）

車種	ナンバー	登録年月日	22年度末 走行距離 (km)	23年度末 走行距離 (km)	走行距離 (km)	運行 日数	備考
エスティマ	長岡300ね 4747	平成21年11月10日	37,597	59,598	22,001	262	
クラウン	長岡300そ 6060	平成14年5月17日	180,474	182,457	1,983	24	
ティアナ	長岡330そ 3111	平成15年5月23日	110,770	119,481	8,711	92	
ノア	長岡500ゆ 2113	平成21年6月30日	42,044	65,979	23,935	141	
エスティマ	長岡300と 7794	平成23年11月30日	0	2,862	2,862	15	
パジェロ	長岡300そ 7677	平成14年7月5日	110,853	121,222	10,369	145	
バス ローザ	長岡200さ 1455	平成21年11月18日	30,326	51,783	21,457	164	29人乗り
バス リエッセ	長岡22さ 5027	平成9年9月16日	252,559	261,256	8,697	97	29人乗り
バス 宝くじ号	長岡200さ 1566	平成22年10月29日	4,683	22,161	17,478	81	29人乗り
バス 日産UD	長岡22や 863	平成8年7月25日	146,294	155,686	9,392	114	42人乗り
バス メルファ	長岡200は 192	平成18年9月27日	73,566	89,635	16,069	134	42人乗り
プリウス	長岡300つ 5993	平成16年11月24日	167,537	194,143	26,606	252	
軽バン ミニキャブ	長岡480あ 6719	平成17年7月29日	29,322	42,484	13,162	204	
サクシード	長岡400せ 7770	平成18年9月26日	115,285	130,528	15,243	220	
フィット	長岡501せ 796	平成23年10月4日	0	9,854	9,854	116	
軽トラック キャリアー	長岡480き 3461	平成22年6月8日	11,485	26,095	14,610	259	
アルト	長岡580た 7655	平成22年6月21日	10,822	24,188	13,366	265	
アルト	長岡50む 2657	平成16年6月21日	87,779	101,928	14,149	259	
プリウス	長岡300に 8476	平成20年4月25日	106,629	138,067	31,438	238	
ワゴンR	長岡580え 8765	平成18年6月26日	74,332	91,015	16,683	289	
パートナー	長岡400さ 4369	平成12年6月9日	175,438	195,852	20,414	241	
アルト	長岡580え 9421	平成18年6月30日	64,844	79,510	14,666	237	
サンバー	長岡40ら 6595	平成13年4月27日	131,882	145,532	13,650	261	
軽バン ミニキャブ	長岡480く 3036	平成23年7月28日	0	12,006	12,006	201	
ハイエース	長岡400さ 4269	平成12年5月31日	154,867	168,122	13,255	252	
ハイエース	長岡400さ 8034	平成13年5月15日	157,456	175,134	17,678	258	
ハイエース	長岡44ま 9213	平成10年7月15日	141,763	155,341	13,578	262	

車種	ナンバー	登録年月日	22年度末 走行距離 (km)	23年度末 走行距離 (km)	走行距離 (km)	運行 日数	備考
エブリィ	長岡480う 7277	平成19年7月24日	53,923	67,985	14,062	256	
エブリィ	長岡480う 7278	平成19年7月24日	51,170	64,508	13,338	252	
軽トラック ミニキャブ	長岡480き 8464	平成19年7月24日	45,019	57,669	12,650	253	
ハイラックス	長岡44ほ 9026	平成8年9月25日	171,901	186,665	14,764	236	
ランドクルーザ	長岡56ゆ 3831	平成5年7月14日	196,112	198,996	2,884	116	
エスティマ	長岡33と 9806	平成10年7月8日	290,905	305,497	14,592	101	12月権現荘へ
ハイエース	長岡88さ 9423	平成9年6月17日	70,145	71,583	1,438	42	6月廃車

(2) 能生事務所管理車両(平成23年4月1日～平成24年3月31日)

車種	ナンバー	登録年月日	22年度末 走行距離 (km)	23年度末 走行距離 (km)	走行距離 (km)	運行 日数	備考
バネット	長岡400せ 874	平成17年1月17日	46,178	56,628	10,450	190	
エブリィ	長岡41い 366	平成15年11月7日	87,813	95,357	7,544	252	
ミニカ	長岡50た 5599	平成9年7月30日	123,516	133,985	9,039	234	
ライフ	長岡50に 2151	平成12年5月18日	95,609	97,221	1,612	237	5月廃車
ミニキャブ	長岡480く 2150	平成23年7月5日	0	9,509	9,509	152	
軽トラック ハイゼット	長岡40よ 6628	平成12年5月29日	127,617	132,995	3,845	144	
カローラバン	長岡44ま 9151	平成10年6月17日	77,815	92,028	14,213	252	
カローラバン	長岡400す 4897	平成10年1月24日	145,849	158,756	12,907	251	
アクティ	長岡480あ 3388	平成17年4月18日	67,516	79,136	11,620	254	
ハイエース	長岡300た 7441	平成15年5月28日	107,292	115,210	7,918	88	

(3) 青海事務所管理車両(平成23年4月1日～平成24年3月31日)

車種	ナンバー	登録年月日	22年度末 走行距離 (km)	23年度末 走行距離 (km)	走行距離 (km)	運行 日数	備考
ハイゼット 軽トラック	長岡40ら 7978	平成13年6月20日	109,486	116,431	6,945	96	
ADバン	長岡400さ 955	平成11年6月9日	42,543	45,357	2,814	110	
ハイゼット バン	長岡40や 3364	平成10年4月28日	112,454	117,826	5,372	81	
エスクード	長岡300ひ 8706	平成14年8月9日	93,822	104,575	10,753	155	
サンバー	長岡40ら 6596	平成13年4月27日	107,928	119,172	11,244	207	
サクシード	長岡400す 2696	平成14年8月27日	177,629	189,255	11,626	194	

(4) 各課管理車両(平成23年4月1日～平成24年3月31日)

車種	ナンバー	登録年月日	22年度末 走行距離 (km)	23年度末 走行距離 (km)	走行距離 (km)	運行 日数	管理 部署
アクティバン	長岡40よ 7857	平成12年7月3日	182,764	194,287	11,523	130	商工農林水産課
サクシード	長岡400せ 7068	平成18年7月7日	95,016	117,708	22,692	226	商工農林水産課
スクラムバン	長岡480い 8764	平成18年9月22日	89,749	101,235	11,486	114	商工農林水産課
エヴリィ	長岡480く 4809	平成23年9月30日	0	7,977	7,977	106	商工農林水産課
エヴリィ	長岡480く 4560	平成23年9月30日	0	9,635	9,635	121	商工農林水産課
アクティバン	長岡480か 5765	平成21年7月31日	13,592	23,310	9,718	228	環境生活課
ミニカ	長岡40ゆ 5050	平成11年5月26日	106,267	109,312	3,045	42	市民課
アルト	長岡50ね 6025	平成13年5月21日	106,139	112,050	5,911	191	市民課
ミラバン	長岡41い 465	平成15年9月16日	81,233	88,804	7,571	208	市民課
ミニキャブバン	長岡480く 2086	平成23年6月30日	0	10,160	10,160	190	市民課
ADバン	長岡44ほ 6409	平成8年5月4日	100,542	107,079	6,537	198	清掃センター
アルト	長岡50た 3013	平成9年6月5日	75,505	82,816	7,311	222	清掃センター
サンバーバン	長岡40る 7874	平成14年6月10日	23,580	25,370	1,790	180	清掃センター
ワゴンR	長岡50ほ 3968	平成15年4月28日	51,852	58,443	6,591	217	健康増進課
クロノス	長岡33せ 3676	平成5年6月24日	49,064	51,519	2,455	92	国保診療所
ミニキャブバン	長岡41う 2650	平成17年10月10日	86,881	98,923	12,042	251	建設課
サクシード	長岡400す 3595	平成14年11月29日	124,230	141,309	17,079	248	建設課
ミニキャブバン	長岡480か 6467	平成21年8月31日	23,547	38,106	14,559	245	建設課
アクティバン	長岡40る 811	平成13年9月28日	105,224	117,119	11,895	231	都市整備課
キャンター	長岡100さ 9381	平成21年3月27日	10,551	17,693	7,142	198	教育総務課
キャンター	長岡100さ 9382	平成21年3月27日	9,529	19,352	9,823	198	教育総務課
ハイエース	長岡300て 3919	平成17年6月27日	38,808	51,692	12,884	219	教育総務課
バス コースター	長岡200さ 51	平成11年8月5日	100,549	109,514	8,965	214	教育総務課
ハイエース	長岡200さ 834	平成17年3月23日	107,064	129,050	21,986	231	教育総務課
ハイエース	長岡200さ 568	平成15年5月29日	207,711	235,137	27,426	233	教育総務課
バス コースター	長岡22さ 4594	平成7年8月30日	126,909	134,964	8,055	272	こども課
バス コースター	長岡22や 0937	平成10年8月30日	131,201	145,770	14,569	268	こども課
軽トラック キャリア	長岡41あ 6956	平成15年4月28日	74,663	85,753	11,090	240	生涯学習課

5月12日消防へ所管換

車種	ナンバー	登録年月日	22年度末 走行距離 (km)	23年度末 走行距離 (km)	走行距離 (km)	運行 日数	備考
バネットバン	長岡400せ 1365	平成17年3月11日	51,977	57,916	5,939	188	生涯学習課
バネット	長岡44ほ 605	平成7年6月8日	56,185	59,526	3,341	121	生涯学習課
ダイナ	長岡400さ 4395	平成12年6月15日	32,642	36,492	3,850	163	文化振興課
ボンゴバン	長岡400せ 2563	平成17年6月10日	76,723	92,170	15,447	250	博物館

(5) ガス水道局管理車両 (平成23年4月1日～平成24年3月31日)

車種	ナンバー	登録年月日	22年度末 走行距離 (km)	23年度末 走行距離 (km)	走行距離 (km)	運行 日数	備考
エスクード	長岡800さ 6345	平成18年8月22日	57,255	74,816	17,561	150	
ミニキャブバン	長岡40る 5105	平成14年3月15日	60,388	67,523	7,135	244	
ミニキャブバン	長岡40ゆ 4519	平成11年5月7日	68,373	73,534	5,161	246	
ハイゼット カーゴ	長岡40ら 6357	平成13年4月25日	69,589	76,382	6,793	194	
アクティート ラック	長岡41あ 3571	平成15年1月17日	56,073	60,955	4,882	244	
ミニキャブバン	長岡480い 5373	平成18年5月25日	47,072	58,597	11,525	226	
アクティーパー バン	長岡41あ 5196	平成15年3月18日	84,264	90,704	6,440	215	
ミニキャブバン	長岡480か 4983	平成21年6月30日	14,576	25,259	10,683	227	
ハイゼット カーゴ	長岡40ら 6356	平成13年4月25日	93,063	103,733	10,670	264	
パートナー	長岡800さ 7044	平成19年9月6日	18,650	27,774	9,124	227	
ミニキャブバン	長岡480い 5374	平成18年5月25日	54,362	68,368	14,006	243	
サンバー	長岡480あ 5583	平成17年6月28日	60,858	74,545	13,687	270	
A Dバン	長岡800さ 2146	平成13年6月	67,070	75,794	8,724	230	
ハイゼット カーゴ	長岡41あ 7339	平成15年5月	90,689	100,668	9,979	205	
ハイゼット カーゴ	長岡40ら 2760	平成13年1月5日	95,680	105,781	10,101	239	
パートナー	長岡400す 8818	平成16年6月2日	82,176	94,574	12,398	254	
サンバー	長岡480い 6451	平成18年6月29日	47,386	57,126	9,740	242	
ハイゼット カーゴ	長岡40や 3284	平成10年4月24日	124,959	134,701	9,742	201	

8 行政改革推進事業

(1) 第2次行政改革大綱・実施計画の策定及び推進

ア 第2次行政改革大綱

(ア) 基本方針 コスト・スピード・成果を重視した行政経営

(イ) 推進項目

- a 効率と成果を重視した事務・事業の推進
- b 効率的な公共施設の管理運営
- c 中長期的な財政計画に基づく財政運営
- d 適正な定員管理と組織・機構の見直し
- e 市民と行政の役割分担の再構築

(ウ) 計画期間 平成23年度から平成28年度までの6か年

イ 第2次行政改革実施計画

(ア) 計画期間

平成24年度から平成26年度までの3か年（毎年度PDCAサイクルにより見直し、向こう3か年の計画を策定）

(イ) 庁内の取組

市長を本部長とした「行政改革推進本部」を中心に、すべての職員が「行政需要の増大」「一般財源の減少見込み」「実質公債費比率の見通し」などの厳しい財政状況（平成27年問題）を十分認識し、一丸となって行政改革を推進する。

(ウ) 市民の協力

実施計画の推進にあたっては、市民への説明に努め理解と協力を得て、着実に取組を推進する。

(I) 市議会との連携

実施状況等を市議会に定期的に報告し、ともに連携しながら行政改革の推進に努める。

ウ 糸魚川市行政改革推進委員会

(ア) 委員名簿

（平成21年2月20日～平成24年2月19日）

役 職 名	氏 名	備 考
会 長	池 田 正 夫	能生地域区長連絡協議会
副 会 長	内 山 吉 久	青海地域地区公民館連絡協議会
委 員	田 鹿 一 男	糸魚川地域連合区長会
〃	伊 藤 一 久	糸魚川商工会議所
〃	中 村 康 司	能生運輸株式会社
〃	足 立 明 則	電気化学工業株式会社
〃	早 津 邦 彦	糸魚川信用組合
〃	加 藤 康 太 郎	社団法人奴奈川青年会議所
〃	藤 原 力	連合新潟上越地協糸魚川支部
〃	野 本 宏 一	糸魚川市PTA連絡協議会(平成22年9月27日まで)
〃	近 藤 栄 樹	糸魚川市PTA連絡協議会(平成22年9月28日から)
〃	比 後 和 泉	いずみ保育園
〃	田 原 洋 子	プライズメイトALEX
〃	小 島 光 夫	公募
〃	渡 辺 秀 彦	公募
〃	秋 山 勝 男	公募

(1) 推進委員会の開催状況

- a 第1回推進委員会（平成23年10月20日）
 - ・平成23年度行政改革の具体的推進について
 - ・第2次行政改革実施計画の推進状況について
 - ・平成23年度事務事業評価の結果について
- b 第2回推進委員会（平成23年11月29日）
 - ・定員適正化計画の策定について
 - ・第2次行政改革実施計画（H24～26）策定方針について
- c 第3回推進委員会（平成24年2月9日）
 - ・第2次行政改革実施計画（H24～26）の策定について
 - ・市長への意見具申について

(2) 職員提案

- ア 応募件数 87件（一般45件、節電関係42件）
- イ 実施状況
 - ・提案のとおり実施 47件
 - ・試行・検討中 11件
 - ・既に実施済み、取り組まない 29件
- ウ 職員提案の表彰

審査結果	提案の名称	提案の概要
最優秀賞	該当なし	
優 秀 賞	更なる職員通勤の公共機関利用促進	自家用車で通勤する職員に鉄道通勤を促し、通勤手当の削減を図る。また、在来線の経営安定への寄与にもつながる。
	イベントボランティア	市主催のイベント等に際し、担当課職員で対応するだけでなく、他課の職員へボランティアを募り、交流人口のさらなる拡大に向け、充実した対応がとれる体制を作る。
	職員の健康管理の徹底	職員の健康状態の健全化のため、毎年行われる健康診断の結果によって、健康管理医師や保健師からの健康指導を受ける。
優 良 賞	親子に優しい窓口づくり	乳幼児を連れた市民が多く訪れるこども課窓口にローカウンターやベビーベッドを設置し、庁舎を利用しやすくする。
	イベントくんの有効活用&結果報告	庁内連絡システムの「イベントくん」を活用し、職員間で市内のイベント情報の周知・結果報告を徹底し、職員が市民に対して魅力あるイベントを広報できる体制を作る。
	お役立ちファイルの共有化（大量ハガキ印刷等）	はがきの大量印刷など、各課で統一的に行われていない事務処理を効率的に行うため、より簡易な方法をマニュアル化してパソコンフォルダに掲示し、他の職員と情報共有できるようにする。
	地域ナンバーでジオパークPR	バイクのナンバープレートにイラスト入り（ジオまる、ぬーな、ブラック番長等）にすることで、ジオパークやブラック焼きそばのPRをし、糸魚川市の認知度を高める。
	健康おまんた推進事業	市が市内の企業と連携し、がん検診や健康教育を実施することで、働き盛り世代の健康づくりを推進する。また、健康づくりに取り組む企業の増加を目指す。
	事務引き継ぎ書の活用	事務引き継ぎ書に各事務の目的・目標を明記させ、事務自体の改善や改廃を含めて合理的な手法を発見する意義を持たせる。定例の職員面談時において成果を報告し、事務自体の改善を目指す。

審査結果	提案の名称	提案の概要
優良賞	E S C O事業を活用した街路灯のLED化	電気料金や電灯交換手数料の削減のため、街路灯にLEDを導入する。費用の平準化を図るため、民間企業によるLED化工事の施行及びその後の管理費を総額とした契約方式を視野に入れ、検討する。
	委託化及び臨時職員で対応可能な業務の洗い出し	委託や臨時職員で対応可能な業務を選定し、適正な職員配置数を明確にすることで、業務のスリム化を図り、職員数の減少に対応する。
	給与支払明細書のメール配信	職員への給与支払明細書の配布を専用用紙での印刷からメール配信に切り替え、経費の削減を図る。

エ 職員提案職場実践活動発表報告会

(ア) 開催日 平成24年2月9日

(イ) 内容 職員提案優秀賞3件、職場実践活動5件の発表報告

(3) 内部監査の実施

ア 目的

市民の信頼回復と職員の意識改革を推進するため、法令の遵守、事務処理のミス防止等の観点から、所属長による確認のほか、内部監査員による内部監査を実施した。

イ 実施状況

実施月	監査対象課等	実施月	監査対象課等
6月	市民課	9月	交流観光課
6月	能生事務所	10月	教育総務課
6月	青海事務所	10月	都市整備課
7月	企画財政課	10月	こども課
7月	ガス水道局	11月	生涯学習課
7月	建設課	11月	環境生活課
8月	福祉事務所	11月	文化振興課
8月	総務課	12月	会計課
8月	商工農林水産課	12月	農業委員会事務局
9月	消防本部	12月	議会事務局
9月	健康増進課	計	21課

ウ 内部監査の項目と指摘件数

1 共通項目	重大な不適正	軽微な不適正
(1) 関係規程及び手引を遵守する環境を整えているか。	-	-
(2) 文書管理が適正に行われているか。	-	21件
(3) 事務室の整理整頓が行われているか。	-	10件
(4) 報告連絡体制は十分か。	-	1件
(5) 職員配置と事務分担が適切か。	-	2件
(6) 苦情処理が適切に行われているか。	-	-
2 個別項目	重大な不適正	軽微な不適正
(1) 業務チェックリストからの抽出	-	6件
計	-	40件

指摘はいずれも軽微な不適正（単発又は一時的に発生しているもの及び経過観察的なもの）で、市民に重大な影響を及ぼす可能性のある不適正は確認しなかった。

9 情報公開・個人情報保護

(1) 情報公開の請求の件数と決定状況 (単位：件)

実施機関	請求件数	決定状況			不服申立て
		開示	部分開示	不開示	
市長	8	3	5	0	0
教育委員会	1	1	0	0	0
ガス水道局	1	1	0	0	0
消防本部	1	1	0	0	0
合計	11	6	5	0	0

部分開示及び不開示の理由 (単位：件)

個人に関する情報	2
法人等の情報で、当該法人等の競争上の地位、財産権その他正当な利益を害するおそれがあるもの	1
行政の意志決定段階にある情報で、開示することにより誤解や混乱を招くおそれがあり、さらに事業の適正な遂行に支障を及ぼすおそれのあるもの	0
審議に関する情報で、公にすることにより率直な意見の交換又は意志決定の中立性が不当に損なわれるおそれのあるもの	0
情報不保有	2

- (2) 個人情報の開示請求などの件数と決定状況
個人情報の開示、訂正、利用停止の請求はなし

10 市民憲章等推進事業

市民憲章しおり配布

市内小・中学校の全児童・生徒にしおりを配布

市内図書館にて市民に配布

11 平和都市宣言事業

名立機雷爆発事件資料配布

市内小・中学校へ名立機雷爆発事件体験者証言DVDを配布

12 職 員

(1) 職員の異動

ア 退職

退職年月日	所 属	職 名	氏 名
H24.1.1	健康増進課	課長補佐	松屋 正利
H24.3.31	総務部	部長	田鹿 茂樹
H24.3.31	青海事務所	事務所長	扇山 和博
H24.3.31	市民課	参事	清水 克夫
H24.3.31	福祉事務所	所長	池亀 郁雄
H24.3.31	福祉事務所	参事	倉又 雄二
H24.3.31	会計課	課長	山崎 弘易
H24.3.31	ガス水道局	参事	滋野 匠
H24.3.31	消防本部	消防長	山口 明

イ 新採用

採用年月日	所 属	職 名	氏 名
H23.4.1	市民課	主事	竹田 しをり
H23.4.1	市民課	主事	比後 俊輔
H23.4.1	建設課	技師	水野 辰弥
H23.4.1	健康増進課	保健師	立川 恵
H23.4.1	山ノ井保育園	保育士	松木 大輔
H23.4.1	青海幼稚園	教諭	河南 圭子
H23.4.1	西海保育園	保育士	綱島 夕里恵
H23.4.1	中央保育園	保育士	倉若 沙祐里
H23.4.1	消防本部	消防士	岡田 倫明
H23.4.1	消防本部	消防士	森 俊樹

ウ 異動状況

異動年月日	新		旧		氏 名
	所 属	職 名	所 属	職 名	
H23.4.1	議会事務局	局 長	議会事務局	次 長	小林 武夫
H23.4.1	議会事務局	主任主査	都市整備課	主任主査	水島 誠仁
H23.4.1	総 務 部	部 長	総 務 課	課 長	田鹿 茂樹
H23.4.1	総 務 課	課 長	教育総務課	課 長	渡辺 辰夫
H23.4.1	総 務 課	課長補佐	総 務 課	副 参 事	佐々木 繁雄
H23.4.1	総 務 課	主 査	総 務 課	主任主事	宝剣 裕二
H23.4.1	総 務 課	副 参 事	福祉事務所	副 参 事	井川 賢一
H23.4.1	総 務 課	主任主事	商工農林水産課	主任主事	石崎 健一
H23.4.1	総 務 課	主 査	建 設 課	主 査	猪又 洋彦
H23.4.1	総 務 課	係 長	生涯学習課	係 長	小竹 一康
H23.4.1	総 務 課	主任主事	総 務 課	主 事	佐藤 恵美
H23.4.1	総 務 課	主 事	青海事務所	主 事	上原 奈穂
H23.4.1	企画財政課	課 長	市 民 課	課 長	斉藤 隆一
H23.4.1	企画財政課	工事検査監	企画財政課	副工事検査員	上野 敬一
H23.4.1	企画財政課	工事検査員	商工農林水産課	主任主査	土田 昭一
H23.4.1	企画財政課	主 査	能生事務所	主 査	中村 淳一
H23.4.1	企画財政課	係 長	企画財政課	主 査	木島 美和子
H23.4.1	企画財政課	主 査	文化振興課博物館	主 査	猪口 尊子
H23.4.1	企画財政課	主任主事	企画財政課	主 事	川原 卓巳
H23.4.1	企画財政課	主 査	消防本部	主任主事	田代 正人
H23.4.1	能生事務所	事務所長	監査委員事務局	局 長	久保田 幸利
H23.4.1	能生事務所	主 査	能生町観光物産センター		山本 喜八郎
H23.4.1	能生事務所	係 長	総 務 課	主 査	橋立 正栄
H23.4.1	能生事務所	主 査	能生事務所	主任主事	須沢 和
H23.4.1	能生事務所	主 査	能生事務所	主任主事	高崎 誠子
H23.4.1	能生事務所	副 参 事	能生事務所	係 長	中島 喜久太郎
H23.4.1	能生事務所	主任主事	ガス水道局	主任主事	田中 慎一
H23.4.1	青海事務所	事務所長	生涯学習課	課 長	扇山 和博
H23.4.1	青海事務所	次 長	ガス水道局	副 参 事	大瀬 信明
H23.4.1	青海事務所	係 長	ガス水道局	主 査	谷口 正文
H23.4.1	青海事務所	主 査	青海事務所	主任主事	大平 研一郎
H23.4.1	青海事務所	主任主事	青海事務所	主 事	宮路 省平
H23.4.1	青海事務所	副 参 事	市 民 課	副 参 事	山岸 寿代
H23.4.1	青海事務所	主任主事	健康増進課	主任主事	川原 尚子
H23.4.1	市 民 部	部 長	企画財政課	課 長	吉岡 正史
H23.4.1	市 民 課	課 長	総 務 課	参 事	竹之内 豊
H23.4.1	市 民 課	主 査	ガス水道局	主任主事	永澤 俊宏
H23.4.1	市 民 課	主任主事	こども課	主 事	赤石 和也
H23.4.1	市 民 課	主任主事	市 民 課	主 事	縄 英明

異動年月日	新		旧		氏名
	所属	職名	所属	職名	
H23.4.1	市民課	主任主事	市民課	主事	赤野 昌仁
H23.4.1	市民課	主事	新採用		竹田 しをり
H23.4.1	市民課	主事	新採用		比後 俊輔
H23.4.1	市民課	副参事	建設課	副参事	大久保 岳生
H23.4.1	市民課	主査	都市整備課	主査	丸山 幸子
H23.4.1	市民課	主任主事	青海事務所	主任主事	小泉 真貴子
H23.4.1	福祉事務所	所長	能生事務所	事務所長	池亀 郁雄
H23.4.1	福祉事務所	参事	青海事務所	次長	倉又 雄二
H23.4.1	福祉事務所	次長	福祉事務所	副参事	加藤 美也子
H23.4.1	福祉事務所	主査	能生事務所	主査	長崎 卓
H23.4.1	福祉事務所	副参事	健康増進課	係長	水嶋 文明
H23.4.1	福祉事務所	主事	子ども課	主事	能登 美菜
H23.4.1	福祉事務所	主査	能生事務所	主査	山本 幸己
H23.4.1	福祉事務所	主査	福祉事務所	主任主事	伊藤 裕美
H23.4.1	福祉事務所	主任主事	総務課	主任主事	小林 朋美
H23.4.1	健康増進課	主査	健康増進課	主任保健師	飯田 亜紀
H23.4.1	健康増進課	主任主事	福祉事務所	主任主事	中村 みちる
H23.4.1	健康増進課	保健師	新採用		立川 恵
H23.4.1	健康増進課	係長	消防本部	係長	渡辺 弘一
H23.4.1	健康増進課	主事	子ども課	主事	縄 秀子
H23.4.1	環境生活課	課長	環境生活課	センター長	渡辺 勇
H23.4.1	環境生活課	センター長	建設課	課長補佐	伊藤 輝夫
H23.4.1	環境生活課	主任主事	都市整備課	主任主事	倉又 直紀
H23.4.1	環境生活課	主査	企画財政課	主査	福光 希世江
H23.4.1	環境生活課	主事	市民課	主事	中田 直樹
H23.4.1	産業部	部長	新潟県		酒井 良尚
H23.4.1	交流観光課	主任主事	総務課	主任主事	小熊 昌幸
H23.4.1	交流観光課	主任主事	交流観光課	主事	土澤 修栄
H23.4.1	交流観光課	主事	教育総務課	主事	松澤 翔太
H23.4.1	交流観光課	係長	交流観光課	主査	大嶋 利幸
H23.4.1	交流観光課	主査	交流観光課	主任主事	関澤 仁
H23.4.1	商工農林水産課	参事	商工農林水産課 企業支援室	参事	斉藤 孝
H23.4.1	商工農林水産課 企業支援室	参事	国土交通省		田邊 文昭
H23.4.1	商工農林水産課	副参事	商工農林水産課	係長	五十嵐 久英
H23.4.1	商工農林水産課	主事	生涯学習課	主事	横澤 亮
H23.4.1	商工農林水産課	主任主査	建設課	主任主査	西山 卓夫
H23.4.1	商工農林水産課	主査	福祉事務所	主査	塚田 修身
H23.4.1	商工農林水産課	技師	建設課	技師	宮島 義之
H23.4.1	商工農林水産課	主査	ガス水道局	主査	赤野 敏樹

異動年月日	新		旧		氏 名
	所 属	職 名	所 属	職 名	
H23.4.1	商工農林水産課	企業支援相談員	商工農林水産課	係 長	小野 孝
H23.4.1	商工農林水産課	係 長	市 民 課	主 査	磯野 豊
H23.4.1	商工農林水産課	主 査	こども課	主 査	渡辺 克俊
H23.4.1	建 設 課	課 長	企画財政課	工事検査員	串橋 秀樹
H23.4.1	建 設 課	課長補佐	総 務 課	副 参 事	大沢 喜昭
H23.4.1	建 設 課	主 査	生涯学習課	主 査	穂苅 真
H23.4.1	建 設 課	主任主事	農業委員会事務局	主任主事	樋口 剛
H23.4.1	建 設 課	係 長	商工農林水産課	主任主査	横田 嘉明
H23.4.1	建 設 課	主任主事	商工農林水産課	主任主事	富岡 隆一
H23.4.1	建 設 課	主 査	ガス水道局	係 長	野本 豊
H23.4.1	建 設 課	主 査	商工農林水産課	主 査	伊井 隆広
H23.4.1	建 設 課	主任技師	ガス水道局	主任技師	前山 徹
H23.4.1	建 設 課	技 師	新 採 用		水野 辰弥
H23.4.1	都市整備課	主 査	商工農林水産課	主 査	内山 俊洋
H23.4.1	都市整備課	主 査	文化振興課	主 査	久保田 直子
H23.4.1	都市整備課	主任主査	建 設 課	主任主査	五十嵐 博文
H23.4.1	都市整備課	主 査	企画財政課	主 査	白澤 光子
H23.4.1	都市整備課	主 査	都市整備課	主任主事	齊藤 義朗
H23.4.1	都市整備課	主任主事	市 民 課	主 事	水沼 秀太
H23.4.1	都市整備課	主 査	都市整備課	主任技師	久保田 雅樹
H23.4.1	都市整備課	主任主事	交流観光課	主 事	田上 昌幸
H23.4.1	会 計 課	課 長	ガス水道局	局 長	山崎 弘易
H23.4.1	会 計 課	主 査	会 計 課	主任主事	寺崎 良恵
H23.4.1	会 計 課	主任主事	総 務 課	主任主事	磯野 則子
H23.4.1	ガス水道局	局 長	会 計 課	課 長	小林 忠
H23.4.1	ガス水道局	主 事	会 計 課	主 事	関澤 久華
H23.4.1	ガス水道局	主 査	能生事務所	主 査	小竹 貴志
H23.4.1	ガス水道局	主 査	ガス水道局	主任主事	恩田 和彦
H23.4.1	ガス水道局	主任技師	ガス水道局	技 師	川原 豊
H23.4.1	ガス水道局	主 事	建 設 課	主 事	笠井 圭介
H23.4.1	ガス水道局	主 査	建 設 課	主 査	有水 賢生
H23.4.1	ガス水道局	係 長	都市整備課	主任主査	樋口 昭人
H23.4.1	ガス水道局	主 査	商工農林水産課	主 査	長崎 英昭
H23.4.1	ガス水道局	主任技師	建 設 課	主任技師	藤田 信人
H23.4.1	教育総務課	課 長	福祉事務所	所 長	結城 一也
H23.4.1	教育総務課	主 査	教育総務課	主任主事	室橋 浩
H23.4.1	教育総務課	主 事	市 民 課	主 事	藤木 あゆみ
H23.4.1	教育総務課	副 参 事	教育総務課	係 長	斉藤 喜代志
H23.4.1	教育総務課	主任主事	教育総務課	主 事	渡辺 友幸
H23.4.1	市振小学校	調 理 員	下早川小学校	調 理 員	山田 絵美

異動年月日	新		旧		氏 名
	所 属	職 名	所 属	職 名	
H23.4.1	こども課	課 長	こども課	参 事	山崎 光隆
H23.4.1	こども課	参 事	出雲崎小学校	校 長	吉田 一郎
H23.4.1	こども課	主 査	総 務 課	主 査	上野 一樹
H23.4.1	こども課	主任主事	生涯学習課	主任主事	日馬 健吾
H23.4.1	こども課	主任主事	環境生活課	主任主事	河南 厚宏
H23.4.1	こども課	主 査	健康増進課	主 査	飛弾野 郁
H23.4.1	こども課	主 査	都市整備課	主 査	有水 嘉代
H23.4.1	大和川保育園	園 長	糸魚川子育てセンター	主 査	松村 真美
H23.4.1	大和川保育園	主任保育士	西海保育園	主任保育士	伊藤 一美
H23.4.1	西海保育園	園 長	青海幼稚園	園 長	川原 範子
H23.4.1	西海保育園	保 育 士	新 採 用		綱島 夕理恵
H23.4.1	糸魚川東保育園	主任保育士	大和川保育園	主任保育士	田中 麻美
H23.4.1	糸魚川東保育園	保 育 士	山ノ井保育園	保 育 士	山本 美夏
H23.4.1	糸魚川東保育園	保 育 士	山ノ井保育園	保 育 士	渡辺 明子
H23.4.1	中央保育園	主任保育士	寺地保育園	主任保育士	艸切 真理子
H23.4.1	中央保育園	保 育 士	新 採 用		倉若 沙祐里
H23.4.1	山ノ井保育園	保 育 士	新 採 用		松木 大輔
H23.4.1	大野保育園	園 長	寺地保育園	園 長	小池 ちえ子
H23.4.1	寺地保育園	園 長	糸魚川東保育園	園長代理	坂口 佳子
H23.4.1	寺地保育園	保 育 士	田沢幼稚園	教 諭	金子 めぐみ
H23.4.1	田沢幼稚園	教 諭	糸魚川東保育園	保 育 士	西内 綾子
H23.4.1	青海幼稚園	園 長	中央保育園	園長代理	山岸 早苗
H23.4.1	青海幼稚園	主任教諭	青海幼稚園	教 諭	二宮 佳見
H23.4.1	青海幼稚園	教 諭	新 採 用		河南 圭子
H23.4.1	糸魚川子育てセンター	主任保育士	上根知保育所	主任保育士	室橋 麻紀
H23.4.1	上根知保育所	保 育 士	糸魚川東保育園	保 育 士	磯谷 風太
H23.4.1	生涯学習課	課 長	生涯学習課	課長補佐	田原 秀夫
H23.4.1	生涯学習課	課長補佐	企画財政課	課長補佐	原 郁夫
H23.4.1	生涯学習課	主任主事	教育総務課	主任主事	青木 あずみ
H23.4.1	生涯学習課	主 事	市 民 課	主 事	近川 勝章
H23.4.1	生涯学習課	副 参 事	生涯学習課	係 長	小島 治夫
H23.4.1	生涯学習課	主 査	福祉事務所	主 査	山田 康弘
H23.4.1	生涯学習課	主 査	交流観光課	主 査	渡辺 文彦
H23.4.1	生涯学習課	主任主事	都市整備課	主任主事	細井 濟
H23.4.1	生涯学習課	主任主事	生涯学習課	主 事	仲川 智明
H23.4.1	生涯学習課	主 事	生涯学習課	主 事 補	岡田 一貴
H23.4.1	市民図書館	係 長	市民図書館	主任主査	渡辺 一彦
H23.4.1	市民図書館	主 査	環境生活課	主 査	七沢 一恵
H23.4.1	文化振興課	参 事	消防本部	参 事	猪又 康久
H23.4.1	文化振興課	主 査	福祉事務所	主 査	磯貝 恭子

異動年月日	新		旧		氏名
	所 属	職 名	所 属	職 名	
H23.4.1	文化振興課博物館	主任主事	健康増進課	主 事	山崎 香織
H23.4.1	選挙管理委員会	書記長	教育総務課	課 長	渡辺 辰夫
H23.4.1	選挙管理委員会	書記長補佐	総 務 課	副 参 事	佐々木 繁雄
H23.4.1	選挙管理委員会	主 査	選挙管理委員会	主任主事	宝剣 裕二
H23.4.1	監査委員事務局	事務局長	文化振興課	課長補佐	横田 靖彦
H23.4.1	監査委員事務局	主任主事	議会事務局	主任主事	松澤 絵美
H23.4.1	農業委員会事務局	主任主事	監査委員事務局	主任主事	石戸 誠
H23.4.1	糸魚川市消防本部	消 防 長 (部長相当)	糸魚川市消防本部	消 防 長	山口 明
H23.4.1	糸魚川市消防本部 防災室	参 事 (消防司令)	糸魚川市消防本部 防災室	副 参 事 (消防司令)	大滝 正史
H23.4.1	糸魚川市消防本部 防災室	主 査 (消防司令補)	糸魚川市消防署 能生分署	分 隊 長 (消防司令補)	竹田 健一
H23.4.1	糸魚川市消防本部 防災室	主 査 (消防司令補)	糸魚川市消防署 早川分遣所	分 隊 長 (消防司令補)	上野 征一
H23.4.1	糸魚川市消防本部 防災室	主 査	環境生活課	主 査	伊藤 修
H23.4.1	糸魚川市消防本部 防災室	係 長	糸魚川市消防本部 防災室	主任主査	小林 正広
H23.4.1	糸魚川市消防本部 防災室	主 査	生涯学習課	主任主事	五十嵐 勝治
H23.4.1	糸魚川市消防本部 予防室	副 参 事	糸魚川市消防本部 予防室	係 長	藤川 衛
H23.4.1	糸魚川市消防署	署 長 (消防司令)	糸魚川市消防署	副 署 長 (消防司令)	猪又 基和
H23.4.1	糸魚川市消防署	副 署 長 (消防司令)	糸魚川市消防署	中 隊 長 (消防司令)	利根川 靖彦
H23.4.1	糸魚川市消防署	中 隊 長 (消防司令)	糸魚川市消防署 能生分署	分 署 長 (消防司令)	中村 了一
H23.4.1	糸魚川市消防署	分 隊 長 (消防司令補)	糸魚川市消防署 青海分署	分 隊 長 (消防司令補)	千田 裕之
H23.4.1	糸魚川市消防署	分 隊 長 (消防司令補)	糸魚川市消防署	副分隊長 (消防士長)	弓矢 弘毅
H23.4.1	糸魚川市消防署	副分隊長 (消防士長)	糸魚川市消防署 青海分署	隊 員 (消防副士長)	磯貝 隼人
H23.4.1	糸魚川市消防署	隊 員 (消防副士長)	糸魚川市消防本部 防災室	主 事 (消防副士長)	川島 篤志
H23.4.1	糸魚川市消防署	隊 員 (消防士)	新 採 用		森 俊樹
H23.4.1	糸魚川市消防署	分 隊 長 (消防司令補)	糸魚川市消防署 能生分署	分 隊 長 (消防司令補)	猪又 弘昭
H23.4.1	糸魚川市消防署	副分隊長 (消防士長)	糸魚川市消防署 早川分遣所	副分隊長 (消防士長)	高崎 栄作
H23.4.1	糸魚川市消防署	隊 員 (消防副士長)	糸魚川市消防署	隊 員 (消防士)	伊井 裕一
H23.4.1	糸魚川市消防署	通信副任 (消防士長)	糸魚川市消防署 能生分署	副分隊長 (消防士長)	猪又 勝司
H23.4.1	糸魚川市消防署	小 隊 長 (消防司令補)	糸魚川市消防署	分 隊 長 (消防司令補)	伊藤 修

異動年月日	新		旧		氏名
	所 属	職 名	所 属	職 名	
H23.4.1	糸魚川市消防署	分隊長 (消防司令補)	糸魚川市消防署	副分隊長 (消防士長)	野本 直樹
H23.4.1	糸魚川市消防署	副分隊長 (消防士長)	糸魚川市消防署	隊 員 (消防副士長)	橋立 功
H23.4.1	糸魚川市消防署	隊 員 (消防副士長)	糸魚川市消防署 能生分署	隊 員 (消防副士長)	滝川 航史
H23.4.1	糸魚川市消防署	隊 員 (消防副士長)	糸魚川市消防署 能生分署	隊 員 (消防士)	吉岡 貴之
H23.4.1	糸魚川市消防署	隊 員 (消防士)	新 採 用		岡田 倫明
H23.4.1	糸魚川市消防署 能生分署	分署長 (消防司令)	糸魚川市消防署 早川分遣所	分遣所長 (消防司令)	長野 隆一
H23.4.1	糸魚川市消防署 能生分署	分隊長 (消防司令補)	糸魚川市消防署 青海分署	分隊長 (消防司令補)	佐藤 孝之
H23.4.1	糸魚川市消防署 能生分署	副分隊長 (消防士長)	糸魚川市消防署 青海分署	副分隊長 (消防士長)	小池 康雄
H23.4.1	糸魚川市消防署 能生分署	副分隊長 (消防士長)	糸魚川市消防署	通信副任 (消防副士長)	橋立 拓真
H23.4.1	糸魚川市消防署 能生分署	隊 員 (消防副士長)	糸魚川市消防署	隊 員 (消防副士長)	近藤 昭
H23.4.1	糸魚川市消防署 能生分署	隊 員 (消防副士長)	糸魚川市消防署 早川分遣所	隊 員 (消防副士長)	猪又 真吾
H23.4.1	糸魚川市消防署 能生分署	分隊長 (消防司令補)	糸魚川市消防署	分隊長 (消防司令補)	近喰 正夫
H23.4.1	糸魚川市消防署 能生分署	隊 員 (消防副士長)	糸魚川市消防署	隊 員 (消防副士長)	猪又 悟
H23.4.1	糸魚川市消防署 青海分署	分隊長 (消防司令補)	糸魚川市消防署	副分隊長 (消防士長)	津軽 力
H23.4.1	糸魚川市消防署 青海分署	副分隊長 (消防士長)	糸魚川市消防署	通信副任 (消防士長)	中澤 幸夫
H23.4.1	糸魚川市消防署 青海分署	分隊長 (消防司令補)	糸魚川市消防署	分隊長 (消防司令補)	中尾 雅弘
H23.4.1	糸魚川市消防署 青海分署	隊 員 (消防副士長)	糸魚川市消防署	隊 員 (消防士)	松木 大輔
H23.4.1	糸魚川市消防署 早川分遣所	分遣所長 (消防司令)	糸魚川市消防署	小隊長 (消防司令補)	猪又 至
H23.4.1	糸魚川市消防署 早川分遣所	副分隊長 (消防士長)	糸魚川市消防署 能生分署	副分隊長 (消防士長)	佐藤 知之
H23.4.1	糸魚川市消防署 早川分遣所	隊 員 (消防副士長)	糸魚川市消防署	隊 員 (消防副士長)	小林 博幸
H23.4.1	糸魚川市消防署 早川分遣所	分隊長 (消防司令補)	糸魚川市消防署	分隊長 (消防司令補)	倉又 英範
H23.10.1	糸魚川市消防署 能生分署	副分隊長 (消防士長)	糸魚川市消防署 青海分署	副分隊長 (消防士長)	丸山 優
H23.10.1	糸魚川市消防署 青海分署	隊 員 (消防副士長)	糸魚川市消防署 能生分署	隊 員 (消防副士長)	丸山 裕一

(2) 職員研修

ア 新潟県市町村総合事務組合研修

研 修 名	日 程	会 場	受講者職・氏名
新採用職員研修	5月10日 ~ 5月13日	上越文化会館別館	主 事 竹田 しをり 主 事 比後 俊輔 技 師 水野 辰弥 保 健 師 立川 恵 保 育 士 綱島 夕理恵 保 育 士 倉若 沙祐里 保 育 士 松木 大輔 教 諭 河南 圭子
一般職員第1部研修	8月23日 ~ 8月26日	上越市教育プラザ	主 事 中田 直樹 主 事 岡田 一貴 主 事 補 小川 愛 主 事 前田 希恵
	12月13日 ~ 12月16日	上越文化会館	主 事 鳥越 寛子
一般職員第2部研修	9月14日 ~ 9月16日	上越文化会館	主任主事 宮路 省平 技 師 小川 貴夫 主 事 清水 静枝 主 事 八木 智行 技 師 渡辺 陽一 主 事 大島 直 主 事 池田 裕美
	12月 7日 ~ 12月 9日	上越文化会館	主 事 斉藤 忍 主 事 秋山 智宏 主 事 縄 秀子 技 師 中村 達郎 主 事 八木 小百合 主 事 横澤 春樹
課長級研修	6月 2日 ~ 6月 3日	新潟県自治研修所	参 事 藤田 年明 参 事 木下 耕造
	7月 4日 ~ 7月 5日	新潟県自治研修所	局 長 小林 武夫
	7月 6日 ~ 7月 7日	新潟県自治研修所	課 長 伊奈 晃 参 事 斉藤 孝
	8月 2日 ~ 8月 3日	新潟県自治研修所	課 長 竹之内 豊
課長補佐級研修	7月 7日 ~ 7月 8日	新潟県自治研修所	課長補佐 田村 晴久 次 長 森田 斉英 次 長 星野 清一
係長研修	7月12日 ~ 7月13日	新潟県自治研修所	副 参 事 水嶋 文明 係 長 小竹 一康
	7月14日 ~ 7月15日	新潟県自治研修所	企業支援相談員 小野 孝 係 長 山川 直樹
	7月19日 ~ 7月20日	新潟県自治研修所	係 長 久保田 浩之
	7月27日 ~ 7月28日	新潟県自治研修所	係 長 松村 伸一 係 長 猪股 和之
主任・主査研修	6月13日 ~ 6月15日	新潟県自治研修所	主任主事 長谷川 知映 主任主事 細井 濟
	6月15日 ~ 6月17日	新潟県自治研修所	主任主事 松崎 聖 主任主事 富岡 隆 主任主事 田中 慎一 主任主事 石戸 誠

研 修 名	日 程	会 場	受講者職・氏名
主任・主査研修	6月20日 ~ 6月22日	新潟県自治研修所	主任主事 古川 理香
	6月22日 ~ 6月24日	新潟県自治研修所	主 査 飯田 亜紀 主任主事 土澤 修栄 主任主事 伊藤 諭 主任主事 青木 あずみ 主任主事 丸田 均 主任主事 池原 優子
	6月27日 ~ 6月29日	新潟県自治研修所	主任主事 山口 都久美
	6月29日 ~ 7月 1日	新潟県自治研修所	主任主事 田原 俊幸 主任主事 中村 みちる
	7月 4日 ~ 7月 6日	新潟県自治研修所	主任主事 二宮 至 主任主事 日馬 健吾 主任主事 樋口 剛 主任主事 大西 千絵 主任主事 渡辺 順子
	新地方会計事務新任研修	4月28日	新潟県自治会館
財務事務新任研修	6月 7日 ~ 6月 9日	新潟県自治会館	主 査 猪口 尊子 主任主事 黒坂 こず絵
税務事務新任研修	6月 8日 ~ 6月10日	新潟県自治会館	主 査 高崎 誠子 主 査 永澤 俊宏 主任主事 仲谷 大輔 主任主事 赤石 和也 主 事 竹田 しをり
経営管理コース研修(全7回)	6月18日 ~ 12月17日	新潟県庁等	企業支援相談員 小野 孝
契約事務研修	6月27日 ~ 6月28日	新潟県自治会館	主任主事 小熊 昌幸
固定資産税事務新任研修	6月29日 ~ 7月 1日	新潟県自治会館	主 事 金子 俊哉 主 事 比後 俊輔
市町村民税研修	7月13日 ~ 7月14日	新潟県自治会館	主 査 小林 啓三 主任主事 赤野 昌仁
情報公開・個人情報保護制度研修	7月21日 ~ 7月22日	新潟県自治会館	主任主事 井伊 徹 主 事 藤岡 あかね
職場のマナー研修	7月26日 ~ 7月27日	新潟県自治会館	主 査 本間 正之 主 査 塚田 勇二
技能労務職員研修	7月28日 ~ 7月29日	新潟県自治会館	管 理 員 中島 利雄
福祉・医療研修	8月30日 ~ 8月31日	新潟県自治会館	主 事 松澤 隆司
説明力向上研修	9月 2日	新潟県自治会館	主任主事 青木 正紀 主 事 関澤 留美
ファンリテーター養成入門講座	9月 8日 ~ 9月 9日	新潟県自治会館	主 査 古平 明
給与事務新任研修	9月27日 ~ 9月28日	新潟県自治会館	副 参 事 井川 賢一 主任主事 石崎 健一
業務改善研修	10月 4日	新潟県自治会館	係 長 吉岡 秀子 主任主事 霜越 智恵子 主任主事 高津 嘉美
セルフエスティーム研修	10月 6日 ~ 10月 7日	新潟県自治会館	主任主事 二宮 至 主 事 関澤 留美

研 修 名	日 程	会 場	受講者職・氏名
管理監督者向けメンタルヘルス研修	10月19日	新潟県自治会館	主任主事 霜越 智恵子
クレーム対応力向上研修	10月27日 ~ 10月28日	新潟県自治会館	主 査 渡辺 直志 主 査 小島 達也 主任主事 古川 理香
住民協働研修	11月 1日 ~ 11月 2日	新潟県自治会館	主 査 古平 真由美 主任主事 保坂 英樹
徴収事務研修	11月 9日 ~ 11月10日	新潟県自治会館	主 査 永澤 俊宏 主任主事 赤石 和也
交渉力を高める	8月 2日 ~ 8月 3日	新潟県自治研修所	主任主事 富岡 隆一
民法 研修	9月 8日 ~ 9月 9日	新潟県自治研修所	主 事 藤岡 あかね
民法 研修	9月20日 ~ 9月22日	新潟県自治研修所	主任主事 縄 英明
前向き発想の仕方	9月22日	新潟県自治研修所	主 事 関澤 留美
事務ミス防止の工夫	10月17日	新潟県自治研修所	主任主査 関澤 一
プレゼンテーション	11月 8日 ~ 11月 9日	新潟県自治研修所	主 査 小島 達也

イ 消防学校等研修

研 修 名	日 程	会 場	受講者職・氏名
救命士養成研修	4月 5日 ~ 10月 7日	救急救命東京研修所	消防士長 丸山 優
	9月 9日 ~ 3月19日	救急救命東京研修所	消防副士長 渡辺 英明
初任科研修	4月 6日 ~ 9月 8日	新潟県消防学校	消 防 士 岡田 倫明
			消 防 士 森 俊樹
操法審査員研修	4月20日 ~ 4月22日	新潟県消防学校	消防司令補 津軽 力
			消防士長 中澤 幸夫
初級幹部科研修	6月 1日 ~ 6月14日	新潟県消防学校	消防司令補 千田 裕之
特殊災害科研修	5月11日 ~ 5月24日	新潟県消防学校	消防司令補 近喰 正夫
救助科研修	9月27日 ~ 10月27日	新潟県消防学校	消防士長 橋立 功
危険物科研修	3月 1日 ~ 3月 8日	新潟県消防学校	消防副士長 矢島 久樹
救急科研修	1月11日 ~ 2月29日	新潟県消防学校	消 防 士 山崎 祐弥
自主防災組織育成コース	8月22日 ~ 8月26日	消防大学校	主 査 五十嵐 勝治

ウ 市町村職員中央研修所等研修

研 修 名	日 程	会 場	受講者職・氏名
新地方公会計制度の実務	7月12日 ~ 7月13日	全国市町村国際文化研修所	主 査 杉原 満
法令実務(法務の応用と実践)	10月11日 ~ 10月21日	市町村職員中央研修所	主 査 仲谷 充史
議会事務(分権時代の議会運営)	11月24日 ~ 12月 2日	市町村職員中央研修所	主任主査 水島 誠仁

エ NOMA(日本経営協会)研修

研 修 名	日 程	会 場	受講者職・氏名
監査基礎講座	5月 9日 ~ 5月10日	中央大学駿河大記念館	主任主事 松澤 絵美
財政基礎講座	5月16日 ~ 5月17日	日本経営協会中部本部	主 査 猪口 尊子
技術検査のすすめ方	5月17日 ~ 5月18日	日本経営協会中部本部	工事検査員 土田 昭一
地方公営企業会計入門	6月 2日 ~ 6月 3日	日本経営協会中部本部	主任主事 黒坂 こず絵
地方公営企業の消費税	6月27日 ~ 6月28日	NOMAホール	主 事 関澤 久華
自動車事故の対応実務	7月15日	日本経営協会中部本部	主任主査 関澤 一
予算編成と財政計画	7月28日 ~ 7月29日	日本経営協会中部本部	係 長 山口 和美
公文書管理の実務	8月 1日 ~ 8月 2日	NOMAホール	主 査 仲谷 充史
ケアプラン点検のポイント	8月 4日 ~ 8月 5日	NOMAホール	主任主事 青木 正紀

研 修 名	日 程	会 場	受講者職・氏名
地方公営企業会計・経理実務	8月22日 ~ 8月23日	NOMAホール	主 査 滝澤 孝次 主 査 陶山 智
マーケティング手法活用講座	9月26日 ~ 9月27日	NOMAホール	参 事 藤田 年明
分限・懲戒処分のポイント	10月 3日 ~ 10月 4日	NOMAホール	所 長 久保田 幸利
公務能率研究会議	10月13日 ~ 10月14日	NOMAホール	課 長 渡辺 辰夫
給与実務講座	10月20日 ~ 10月21日	日本経営協会中部本部	主 査 塚田 勇二
行政改革をどう推進するか	11月 7日 ~ 11月 8日	日比谷図書館文化館	課長補佐 池田 正吾
住民参画型行政推進講座	10月31日 ~ 11月 1日	NOMAホール	主任主査 嶋田 猛
臨時職員の任用・管理実務講座	11月17日 ~ 11月18日	日本経営協会中部本部	主任主事 石崎 健一
公有財産管理の法律実務	11月24日 ~ 11月25日	NOMAホール	係 長 渡辺 孝志
自治体人材育成セミナー	12月21日	NOMAホール	主任主査 関澤 一
住民意識調査活用等のあり方	2月 2日 ~ 2月 3日	NOMAホール	主任主事 能登 義次
計画行政検討講座	2月 9日 ~ 2月10日	NOMAホール	副 参 事 山本 将世

オ 先進地視察研修

研 修 名	日 程	会 場	受講者職・氏名
東日本大震災被災地視察研修	8月25日 ~ 8月26日	福島市・いわき市	参 事 大滝 正史
建設産業常任委員会市外視察研修	10月18日 ~ 10月20日	恵那市・郡上市・魚津市	課 長 金子 裕彦
市民厚生常任委員会市外視察研修	10月26日 ~ 10月28日	仙台市・雫石町・葛巻町	課 長 渡辺 勇 副 参 事 渡辺 成剛
被災者支援システム視察研修	11月 1日	伊那市	課長補佐 佐々木 繁雄 次 長 加藤 美也子 副 参 事 小竹 和雄 係 長 小林 正広 主 査 本間 正之 主任主事 仲谷 大輔 主任主事 満城 隆志
一般廃棄物等調査対策特別委員会市外視察研修	11月16日 ~ 11月17日	小浜市・檀原市	参 事 木下 耕造 センター長 伊藤 輝夫
地域づくり事業先進地視察	2月20日 ~ 2月21日	朝来市・養父市	次 長 星野 清一 係 長 谷口 正文 係 長 木島 美和子 主任主査 嶋田 猛 主任主事 能登 義次
ガラスびんリサイクル現地視察	3月21日 ~ 3月22日	湖西市・名古屋市	係 長 野本 智行

カ その他派遣研修（主なもの）

研 修 名	日 程	会 場	受講者職・氏名
災害対策専門研修	6月 7日 ~ 6月10日	人と防災未来センター	参 事 大滝 正史
業務改善・改革セミナー	7月20日 ~ 7月22日	新梅田研修センター	課長補佐 佐々木 繁雄
滞納整理セミナー	8月 3日 ~ 8月 5日	東京都主税局研修所	主任主事 木嶋 良洋 主任主事 縄 英明
自治体災害対策全国会議	9月 8日 ~ 9月 9日	神戸ポートピアホテル	消 防 長 山口 明
災害対策専門研修(マネジメント)	10月 4日 ~ 10月 7日	人と防災未来センター	係 長 小林 正広
防災教育交流フォーラム	10月15日 ~ 10月16日	立教大学池袋キャンパス	消 防 長 山口 明
戸籍事務従事者上級者研修	11月 8日 ~ 11月11日	東京法務局	主 査 本間 正之
企業立地と産業動向	11月10日 ~ 11月11日	明治大学紫紺館	主 査 渡辺 克俊
ものづくりネットワーク研修	11月10日 ~ 11月11日	電気化学工業株式会社本社等	企業支援相談員 小野 孝
全国人権・同和教育研究大会	11月26日 ~ 11月27日	鹿児島アリーナ	指導主事 親跡 久樹

研 修 名	日 程	会 場	受講者職・氏名
災害対策専門研修(図上訓練)	12月20日 ~ 12月21日	人と防災未来センター	参 事 大滝 正史
下水道技術研修	1月16日 ~ 1月27日	日本下水道事業団研修センター	副 参 事 伊賀 孝
フェイスブック活用セミナー	1月26日	ヒスイ王国館	主 査 榊 正喜 主 査 関澤 仁 主 査 渡辺 直志 主 査 渡辺 克俊 主任主事 満城 隆志 主任主事 伊藤 諭 主任主事 高橋 和雅
消費生活相談員等研修講座	1月30日 ~ 1月31日	オリンピック記念青少年総合センター	主任主事 満城 真知子
保育所中堅保育所長研修会	2月 7日 ~ 2月 9日	TKPガーデンシティ品川	園 長 高橋 尚子
日本ジオパークネットワーク 全国研修会	2月15日 ~ 2月17日	秩父市	主任主査 斉藤 清一 主 査 渡辺 直志
木質バイオマス活用勉強会	2月16日	ヒスイ王国館	部 長 酒井 良尚 課 長 金子 裕彦 参 事 斉藤 孝 係 長 小林 公典 主任主事 池亀 正人
企業支援研修	2月22日	東京都内企業等	参 事 斉藤 孝 係 長 磯野 豊
売れる特産物づくりと販売促進を学ぶ	2月23日 ~ 2月24日	中央電気倶楽部西館	主 査 伊藤 伸一 主 査 渡辺 克俊
廃棄物処理施設技術管理者講習	2月19日 ~ 2月23日	ワークピア横浜	管 理 員 中谷 英美
緑の分権改革セミナー	3月10日 ~ 3月11日	山梨県自治会館	課 長 斉藤 隆一

キ 職員自学研修等支援助成事業

研 修 名	日 程	会 場	受講者職・氏名
介護事務講座	11月15日 ~ 5月13日	通信教育	主任主事 中村 みちる
日本大学(通信教育部)	4月 1日 ~ 3月31日	日本大学	主 事 齊木 愛理
食を通じた地域活性化研修	6月 7日 ~ 6月 8日	富士宮市・甲府市	課 長 山崎 弘易 主任主事 能登 義次
大型自動車運転免許教習	6月 2日 ~ 7月20日	上越自動車学校	主 事 補 山崎 祐弥
予防技術検定	7月18日	新潟県消防学校	主任主事 丸山 裕一 主任主事 倉又 聖
教育免許状更新講習	8月 1日 ~ 8月21日	上越教育大学	主任保育士 渡辺 志津江 保 育 士 齊藤 加奈
潜水土試験	8月26日	新潟国際情報大学	主 事 補 中林 裕章
消防設備点検(第2種)講習	8月30日 ~ 9月 1日	新潟ユニゾンプラザ	主 査 大平 研一郎
救助工作車・救助資機材見学会	10月 7日	株式会社テイセンテ クノ(栃木県鹿沼市)	主 査 大津 哲也 主 査 近喰 正夫
スローライフまちづくり全国都市会議	11月 4日 ~ 11月 5日	福井県勝山ニューホテル	所 長 久保田 幸利
小型移動クレーン運転技能講習	11月24日 ~ 11月27日	社団法人日本クレーン協会	主 事 白石 秀教
ITパスポート試験	10月16日	情報処理推進機構	主任主事 樋口 剛
日本玉文化研究会北部九州地方大会	10月29日 ~ 11月1日	日本玉文化研究会	副 参 事 木島 勉
管理業務主任者試験	12月 4日	目白大学	主 査 伊藤 勇
CATVエキスパート資格	1月20日	池袋サンシャインシティ	係 長 橋立 正栄
構造設計一級建築士定期講習	1月28日 ~ 1月29日	パシフィコ横浜国立大ホール	主 査 桜井 正士
雪崩レスキュー講習	3月24日 ~ 3月25日	バックカントリー穂高	主 事 松木 大輔

ク 庁内集合研修

研 修 名	概要（日程・会場・講師(敬称略)・主題・受講者数等）
新採用職員庁内研修	期 日 4月4日 1日コース 会 場 市役所会議室 講 師 総務課長外8人 テ - マ 糸魚川市の概況、組織の概要、サービスと事務の流れなど 受 講 者 数 10人（新採用職員）
防災研修	期 日 4月26日 会 場 消防本部多目的ホール 講 師 文化振興課職員 テ - マ 遺跡が語る災害の爪痕（東日本大震災関連） 受 講 者 数 44人
課題研修	期 日 4月27日 会 場 市役所会議室 講 師 東京糸魚川会役員 テ - マ 東京糸魚川会との意見交換(ふるさと発展のために何が出来るか) 受 講 者 数 15人
契約事務研修	期 日 5月20日 1日コース 会 場 市役所会議室 講 師 江原 勲（社団法人日本経営協会） テ - マ 契約をめぐる諸問題を通しての対処法 受 講 者 数 53人
防災研修	期 日 5月26日、6月3日 会 場 市役所会議室 講 師 文化振興課（博物館）職員 テ - マ 日本海の地震と津波（東日本大震災関連） 受 講 者 数 119人
ジオパーク研修	期 日 5月30日 会 場 消防本部多目的ホール、市役所会議室 講 師 交流観光課（ジオパーク推進室）職員 テ - マ ジオパーク検定（初級）に向けたジオパークの基礎知識 受 講 者 数 39人
防災研修	期 日 6月6日 会 場 市役所会議室 講 師 総務部職員、消防本部職員 テ - マ 被災地派遣職員報告会（東日本大震災関連） 受 講 者 数 42人
ジオパークマスター講座	期 日 6月30日 2コース 会 場 市役所会議室 講 師 文化振興課（博物館）職員 テ - マ ジオパークの基礎知識 受 講 者 数 20人
法律基礎研修(初級編)	期 日 7月26日、27日 2日コース 会 場 市役所会議室 講 師 峯村 欣弘（第一法規株式会社） テ - マ 法制執務に関する基礎知識 受 講 者 数 18人
節電講習会	期 日 8月1日 会 場 市役所会議室 講 師 東北電力株式会社社員、財団法人上越環境科学センター職員 テ - マ ピークカット15%大作戦 受 講 者 数 21人

研 修 名	概要（日程・会場・講師(敬称略)・主題・受講者数等）
パソコン研修	期 日 8月8日、9日、11日 1日×3コース 会 場 市役所会議室 講 師 派遣講師（株式会社インテック） テ - マ パソコン（エクセル、ワード、パワーポイント）操作技術の習得 受講者数 19人
平和研修	期 日 8月22日 会 場 市役所会議室 講 師 渡辺 剛（青海地域在住） テ - マ 戦争の悲惨さや平和の大切さを知る 受講者数 25人
市長講話	期 日 8月22日、23日 会 場 市役所会議室 講 師 米田市長 テ - マ 市政の現状と課題、今後 受講者数 43人（係長）
副市長講話	期 日 8月24日、26日 会 場 市役所会議室 講 師 本間副市長 テ - マ 市政の現状と課題、今後 受講者数 53人（課長、補佐、副参事）
認知症対応講座	期 日 9月13日 会 場 市役所会議室 講 師 金子裕美子（認知症の人と家族の会新潟県支部） テ - マ 認知症の基礎知識（認知症サポーター養成講座） 受講者数 12人
ジオパークマスター講座	期 日 9月15日 2コース 会 場 市役所会議室 講 師 文化振興課（博物館）職員 テ - マ ジオパークの基礎知識 受講者数 17人
交通安全講習会	期 日 10月13日 会 場 市役所会議室 講 師 栗山 栄二（糸魚川警察署交通課） テ - マ 安全運転に対する意識を高め、交通違反・交通事故防止を推進 受講者数 27人
メンタルヘルス研修	期 日 11月1日 半日×2コース 会 場 市役所会議室 講 師 大西 金吾（社団法人新潟県労働衛生医学協会） テ - マ 自分自身のためのメンタルヘルス 受講者数 72人（主査）
文書管理研修	期 日 11月1日 1日コース 会 場 市役所会議室 講 師 小谷 允志（社団法人日本経営協会） テ - マ 公文書管理における改善方法 受講者数 26人
防災研修	期 日 11月8日 2コース 会 場 市役所会議室 講 師 現地派遣職員 テ - マ 被災地派遣職員報告会（東日本大震災関連） 受講者数 49人

研 修 名	概要（日程・会場・講師(敬称略)・主題・受講者数等）
放射線基礎知識研修	期 日 12月1日 会 場 市役所会議室 講 師 中山 久雄（元新潟県柏崎刈羽放射線監視センター） テ - マ 放射線に関する基礎知識 受講者数 53人
職員提案・職場実践活動発表 報告会	期 日 2月9日 会 場 市役所会議室 講 師 職員提案・職場実践活動発表職員 テ - マ 職員提案・職場実践活動の取組状況 受講者数 23人
地域づくりプラン策定研修	期 日 3月1日、17日、20日 1日×3コース 会 場 市役所会議室 講 師 吉崎利生（有限会社F & C ヨシザキ） テ - マ 問題意識の共有化、参加型会議手法の知識及びスキルアップ 受講者数 18人
ジオパークマスター講座	期 日 3月12日 2コース 会 場 フォッサマグナミュージアム 講 師 文化振興課（博物館）職員 テ - マ ジオパークの基礎知識 受講者数 15人
青年海外協力隊講演会	期 日 3月19日 会 場 市役所会議室 講 師 谷口 大史（元青年海外協力隊） テ - マ ネパールでの植林活動の内容や国の様子（文化、生活習慣など） 受講者数 24人
課題研修	期 日 3月27日、28日 2コース 会 場 市役所会議室、能生生涯学習センター、青海事務所会議室 講 師 企画財政課職員 テ - マ 新年度予算の概要と地域づくりプラン 受講者数 72人

ケ アフターファイブ研修

研 修 名	概要（日程・会場・講師(敬称略)・主題・受講者数等）
ゲートキーパー養成講座	期 日 8月2日 会 場 市役所会議室 講 師 入倉 奈緒（糸魚川地域振興局健康福祉部） テ - マ メンタルヘルスをふまえた市職員の窓口対応法 受講者数 21人
確定申告研修	期 日 11月1日、7日、14日 3コース 会 場 市役所会議室 講 師 市民課職員 テ - マ 確定申告の基礎知識 受講者数 28人
こども一貫教育研修	期 日 2月24日 会 場 市役所会議室 講 師 こども課職員 テ - マ こども一貫教育の概要 受講者数 14人

コ 職場交流研修

研 修 名	概要（日程・会場・講師(敬称略)・受講者数等）
保育職場交流研修	期 日 6月27日 会 場 田沢幼稚園 講 師 保育士 受講者数 1人

サ 被災地派遣研修

研 修 名	概要（日程・場所・内容・派遣者数等）
東日本大震災被災地派遣研修	期 日 8月7日～8月27日 場 所 福島県いわき市 内 容 被災家屋判定業務 派遣者数 6人（2人1班）
	期 日 8月10日～11月2日 場 所 福島県南相馬市 内 容 国民健康保険一部負担金、介護保険料免除申請受付業務など 派遣者数 14人（2人1班）
新潟・福島豪雨被災地派遣研修	期 日 8月9日 場 所 三条市 内 容 泥上げ等水害復旧作業 派遣者数 16人
	期 日 10月3日～11月25日 場 所 魚沼市 内 容 林道復旧設計業務 派遣者数 7人（2人1班）

(3) 特別職報酬等審議会

ア 委員

区 分	氏 名	所 属 団 体 ・ 役 職 等
会 長	天 井 貞	前新潟県議会議員（学識経験者）
会 長 職 務 代 理 者	猪 又 史 博	糸魚川経済団体連絡協議会 会長
委 員	大 矢 弘	ぬながわ森林組合 組合長（学識経験者）
委 員	磯 谷 祐 一	ひすい農業協同組合 代表理事組合長
委 員	白 沢 賢 二	糸魚川地域連合区長会 会長
委 員	長 崎 勉	糸魚川市金融団幹事行（新井信用金庫糸魚川支店 支店長）
委 員	八 木 克 洋	連合上越地域協議会糸魚川支部 事務局長
委 員	足 立 明 則	電気化学工業株式会社青海工場 総務・人事課長
委 員	五 十 嵐 須 磨 子	能生ボランティア友の会 会長
委 員	水 口 美 佐 子	糸魚川市消費者協会 糸魚川地域代表

イ 開催状況

第1回 平成24年 1月30日(月) 会長の互選、会長職務代理者の指定、諮問、審議
第2回 平成24年 2月 7日(火) 審議、答申

ウ 答申内容

市長、副市長の給料の額 据置
議会議員の報酬の額 据置
議会議員の政務調査費の額 10パーセント減額

(4) 職員給料（平成23年4月1日現在）

区 分	職員数	平均年齢	平均給料月額
全 職 員	573人	41歳07月	301,418円
一 般 職	547人	41歳05月	302,222円
（うち企業職）	（34人）	（44歳00月）	（318,657円）
技能労務職	26人	46歳01月	284,493円

13 広報及び広聴

(1) 広 報

ア 広報いといがわの発行

平成23年4月10日（73号）から平成24年3月10日（84号）まで毎月1回発行
各号19,000部印刷し、全世帯に配付
有料広告を延べ60枠掲載（うち有料は51枠分）

イ 広報いといがわ「おしらせばん」の発行

平成23年4月11日（146号）から平成24年3月26日（169号）まで毎月2回発行
各号18,700部印刷し、全世帯に配付

ウ ホームページ関係

平成23年度各ページのアクセス数 3,237,889
平成23年10月7日から、Twitter（ツイッター）公式アカウントを開設し、試験運用を開始。
有料広告を延べ44枠掲載

エ 庁内報の発行

毎週金曜日に発行、電子掲示板による庁内周知及び市議会議員・報道機関への配付を実施

オ 防災行政無線放送

(ア) 定時放送

・能生地域・糸魚川地域

毎日、午後6時45分から行政情報等を放送

・青海地域

伝達する行政情報がある場合のみ、午前6時45分、午後6時45分に放送

(イ) 時報チャイム

・能生地域・糸魚川地域

午前 6時00分	キボウノカネ	小泊、能生、木浦、浦本、根知
午前11時00分	アイノカネ	磯部、小泊、能生、木浦、 浦本、根知、西海
午前11時30分	ウエストミンスターノカネ	上早川
正 午	アイノカネ	西能生、中能生、上南 下早川、大和川、糸魚川、大野、 小滝、今井
午後 5時00分		能生地域・糸魚川地域全域
	春よこい	(4月 1日～4月10日)
	ふるさと	(4月11日～7月10日)
	夏の雲	(7月11日～9月25日)
	カチューシャの唄	(9月26日～2月 3日)
	春よこい	(2月 4日～3月31日)

・青海地域

午後 6 時00分 ウエストミンスターノカネ 青海地域全域

カ 安全安心メール

- ・ 概要 市内の緊急情報等を、パソコンや携帯電話を活用して電子メールを配信するシステム。
- ・ 配信内容 火災、災害、注意、市からのお知らせ
- ・ 配信開始 平成 19 年 10 月 1 日
- ・ 登録者数 9,053 人（平成 24 年 3 月末日）

- ・ 配信回数（平成 24 年 3 月末日） 市民向け 延べ 242 回
（火災情報 16、災害情報 6、注意情報 151、市からのお知らせ 23、子育て情報 46）

キ 出前講座

各課で行っている施策や制度の市民向け講座の内容を見直し・拡充し、メニュー一覧表を作成（市ホームページで周知・9月12日発行のおしらせばんで周知）

- ・ 講座内容 81種類
- ・ 実施件数 147回（うちジオパーク関連68回）
- ・ 参加者総数 7,388人（うちジオパーク関連3,578人）

ク 「くらしのガイド」発行

事業費を広告収入によりまかない平成24年4月11日発行した。ポスティングにより全戸配布、新たに転入された方には窓口配布。

掲載内容

- ・ 行政情報
- ・ 地域情報（観光、ジオパーク、歴史、名産品、地図、イベント等の情報）
- ・ その他市民生活に必要な情報（子育て、健康、医療、防災等の情報）
- ・ 広告

(2) 広 聴

ア 市長へのたより（ご意見直通便）

市民が生みの声を直接市長に提言できるように、ハガキ・封書と電子メールによる「市長へのたより」を受付した。ハガキと封書は、広報6月号に折込み、全世帯に配付

- ・ 受理件数 113通（書面・ハガキ 76通、電子メール 37通）

イ 行政相談

- ・ 糸魚川地域：定例行政相談（行政相談委員 小林榮雄）
毎月第3火曜日 10:00～12:00 勤労青少年ホ - ム
- ・ 能生地域：随 時 対 応（行政相談委員 池田道賢）
- ・ 青海地域：随 時 対 応（行政相談委員 渡邊順哲）

ウ パブリックコメント

市民の市政への参画促進のため「糸魚川市市民意見提出手続実施要綱」により実施。

- ・ 実施件数 8件
- ・ 実施結果 12人から44項目の意見が提出された

{	提出された意見を計画に反映、または一部を反映することとしたもの	14件
	提出された意見が既に計画に記述済みのもの又は織り込み済みのもの	13件
	今回の計画には修正又は記述しないが、今後実施又は検討課題とするもの	7件
	今回の計画には反映しないこととするもの	10件

14 情報・通信

(1) 情報基盤整備

- ア 工事番号 総第1号
工事名 青海地内光伝送路移設（跨線橋架替関連）工事
契約金額 単独事業 4,224,477 円
請負業者 東日本電信電話株式会社 新潟支店
契約期間 平成23年8月9日から平成23年11月4日
事業内容 青海跨線橋架替に伴う光伝送路移設工事
- イ 工事番号 総第2号
工事名 光伝送路移設（電柱移設関連）工事
契約金額 単独事業 1,949,205 円
請負業者 東日本電信電話株式会社 新潟支店
契約期間 平成23年11月21日から平成23年12月20日
事業内容 上早川地区光伝送路移設工事

(2) 加入状況

年度	地上デジタル放送等（公共施設含む）
平成23年3月末	2,155 件
平成24年3月末	2,157 件

15 電 算

(1) 財務会計システム再構築

財務会計システム(人事給与システム含む)を再構築。ASP方式によりサーバ等はデータセンターへ設置。

- ア 構築期間 平成23年9月9日～平成24年3月31日
- イ システム構成（6システム）
- ・財務会計、契約管理、起債管理、人事給与、備品管理、行政評価支援

(2) 庁内情報システム管理

- ア 電算機器
- ・サーバ 35 台
 - ・パソコン 975 台（300 台更新入替）
 - ・プリンタ 146 台
- イ システム
- ・住民情報系（住記・税・福祉等） 34 システム
 - ・内部情報系（財務・人事等） 33 システム
 - ・その他個別 15 システム

(3) システム改修

- ・住民記録システム 外国人住民に係る住民基本台帳法の一部改正に伴う改修

16 大震災支援本部

(1) 本部及び避難所の設置

対策本部 名称 糸魚川市大震災支援本部
 設置 平成 23 年 3 月 15 日 15 時 00 分
 解散 平成 24 年 1 月 5 日 15 時 00 分
避難所 名称 東日本大震災糸魚川市避難所
 場所 青海生涯学習センター
 設置 平成 23 年 3 月 16 日 16 時 00 分
 閉鎖 平成 23 年 4 月 19 日
 名称 シーサイドバレースキー場センターハウス
 設置 平成 23 年 3 月 21 日 16 時 00 分
 閉鎖 平成 23 年 4 月 19 日
 名称 棚口温泉権現荘（小・中学生がいる世帯対象）
 設置 平成 23 年 4 月 5 日
 閉鎖 平成 23 年 8 月 15 日
 名称 かのや旅館（2次避難所）
 設置 平成 23 年 4 月 18 日 15 時 00 分
 閉鎖 平成 23 年 5 月 10 日
 名称 ホテル糸魚川（2次避難所）
 設置 平成 23 年 4 月 18 日 15 時 00 分
 閉鎖 平成 23 年 6 月 6 日

(2) 避難者数

4 月 1 日から 4 月 20 日まで

（単位：人）

月 日	青海生涯 学習セン ター	シーサイ ドバレー スキー場 センター ハウス	権現荘	ホテル 糸魚川	かのや 旅館	その他	計
4 月 1 日	135	12					147
2 日	129	12					141
3 日	126	12					138
4 日	106	12					118
5 日	93	11	11				115
6 日	88	11	11				110
7 日	88	5	17				110
8 日	67	7	17				91
9 日	40	6	17				63
10 日	36	6	17				59
11 日	36	6	17				59
12 日	36	6	11				53
13 日	35	6	11			1	53
14 日	35	5	11			1	52
15 日	35	5	11			1	52
16 日	32	6	11			1	50

月 日	青海生涯 学習セン ター	シーサイ ドバレー スキー場 センター ハウス	権現荘	ホテル 糸魚川	かんのや 旅館	その他 (病院等)	計
17日	32	6	11			1	50
18日	15	0	11	16	2	1	45
19日	15	0	14	16	2	1	48
20日	0	0	14	16	2	1	33

4月20日現在の市内個人宅への避難者 7世帯 17人

4月21日から3月31日まで

避難所名	期間	人数(人)
権現荘	4/21～4/29	14
	4/30～5/14	11
	5/15～5/20	8
	5/21～7/1	7
	7/2～8/14	4
ホテル糸魚川	4/21～4/22	19
	4/23～5/4	18
	5/5～5/13	15
	5/14～5/27	13
	5/28～5/29	10
	5/30～6/2	8
	6/3	5
6/4～6/5	3	
かんのや旅館	4/21～5/9	2
市営住宅	5/7～3/31	3
民間社宅	5/15～3/31	3
その他(病院等)	4/21～5/13	1

3月10日です市内個人宅への避難者がゼロになる。

3月31日現在の避難者数 2世帯 6人

(3) 支援物資受入(台湾からの支援物資受入)

4月1日 台湾からの救援物資贈呈式(東京駐在所 齊藤所長出席)

4月5日 青海総合福祉会館到着 10tトラック2台(9時00分)

品名	数量	品名	数量
毛布	1,882枚	衣類	50箱
水	119ℓ	寝袋	841個
おむつ	778パック	マスク	17,280枚

その他：革手袋、生理用品、食品等多数

(4) 支援物資配送

4月7日、13日、25日 緊急消防援助隊出向時に宮城県石巻市へ支援物資として配送し引き渡した。

【石巻市】

品名	数量
米	971kg

5月23日

【福島市・相馬市】

品名	数量	品名	数量
衣類	25箱	タオルケット	155枚
バスタオル	314枚	マスク	10箱
シーツ	200枚	紙おむつ	15箱

その他：靴、かばん、乾電池、洗剤、生理用品等

上記のほか、市内避難所入所者用として、衣類、洗剤及び生活雑貨等を随時補充した。

(5) 義援金（平成23年4月1日から平成24年3月31日まで）

日本赤十字社 26,450,192円

市の支援に対する寄附金 1,675,275円

(6) 職員派遣状況

一般職員

派遣期間 8月7日から8月27日まで

派遣場所 福島県いわき市

派遣内容 被災家屋判定

派遣人数 6人

派遣期間 8月10日から11月2日まで

派遣場所 福島県南相馬市

派遣内容 児童扶養手当現況届受付、国民健康保険一部負担金免除申請受付
介護保険料免除申請受付、被災者支援物資意向調査など

派遣人数 14人

消防本部

派遣期間 4月1日から4月29日まで（緊急消防援助隊新潟県隊第2次～第16次派遣隊）

派遣場所 宮城県石巻市

派遣内容 救急隊、後方支援隊

派遣人数 17人

ガス水道局

派遣期間 3月25日から4月17日まで

派遣場所 宮城県石巻市・東松島市

派遣内容 漏水調査

派遣人数 12人

(7) その他

ア 避難者見守り相談員の雇用（市臨時職員）

避難者の中から選任（1人） 5月16日から6月3日まで

イ 南相馬市が避難所支援のための職員を派遣

一般職員（1人） 4月8日から4月30日まで

看護師（2人） 4月11日から4月30日まで

ウ 南相馬市桜井市長来市（5月26日）

南相馬市原町区役所鈴木所長来市（4月26日）

17 計画停電対策本部（節電推進本部）

(1) 本部の設置

対策本部 名称 糸魚川市計画停電対策本部
設置 平成 23 年 3 月 15 日 17 時 00 分

(2) 本部の名称変更

名称 糸魚川市節電推進本部
平成 23 年 6 月 16 日 13 時 00 分

(3) 本部会議の開催 6 回

(4) 節電等取組状況

糸魚川市ピークカット 15%節電行動計画策定

行動計画(6月27日広報による市民周知)

ア 市が進める行動計画

(ア) 蛍光灯の間引き、LED照明の導入、エレベーター・自動ドアの一部停止

(イ) 職場の改善、職員提案による創意工夫(職員提案 42 件)

(ウ) 冷房設定温度の厳守、運転時間の短縮

イ 市民が進める行動計画

(ア) 家庭での節電対策

(イ) 事業所での節電対策

(ウ) 15%節電チャレンジプレゼント

ウ 市民と市が一緒に進める行動計画

(ア)「ジオパーク」をキーワードとした涼感スポット紹介

(イ)市内の公共施設、民間施設の利用割引

15%節電チャレンジプレゼント、公共施設割引については環境生活課に記載

(5) 計画停電「業務継続試験」実施

日時 8月8日(月) 16時00分から17時15分

確認内容 自家発電機によるパソコン、コピー機の使用可能状況
業務継続上の課題等確認

企画財政課

1 地域審議会

(1) 能生地域審議会（委員 20 人）

ア 委員名簿（任期：平成23年7月4日～平成25年3月31日）

役職名	氏名	備考
会長	池田 正夫	能生地区町内会連合会
副会長	清水 博	糸魚川市体育協会
委員	竹田 道夫	磯部地区区長協議会
〃	小林 穰	能生小泊地区
〃	小池 憲夫	西能生地域区長連絡協議会
〃	磯谷 靖男	木浦地区連絡協議会
〃	清水 岩夫	能生商工会
〃	丸山 隆志	糸魚川市観光協会能生支部
〃	藤巻 邦子	能生地域認定農業者連絡協議会
〃	磯谷 光一	上越漁業協同組合
〃	能登 秀和	ぬながわ森林組合
〃	清水 ゆかり	糸魚川市文化協会
〃	土田 貞夫	能生地域活性化協議会
〃	真部 孝子	糸魚川市小中学校PTA連絡協議会
〃	楠田 法宣	能生地区老人クラブ連合会
〃	齋藤 修	社会福祉法人能生名立福祉会おおさわの里
〃	矢島 トミエ	能生地区民生委員児童委員協議会
〃	木村 ユキエ	糸魚川市私立保育園園長部会
〃	日野 富保	元新市建設計画策定委員会委員
〃	大久保 利勝	元新市建設計画策定委員会委員

イ 会議

第1回 平成23年7月4日（月） 18人

- 協議題
- ・会長及び副会長の選出について
 - ・総合計画後期基本計画（案）について
 - ・地域づくりビジョン（案）について
 - ・国土利用計画（糸魚川市計画）（案）について

第2回 平成23年8月10日（水） 18人

- 協議題
- ・新市建設計画の進捗状況について
 - ・自治振興基金の活用について（諮問）
- 報告
- ・能生体育館の改築について

- 第3回 平成23年12月1日(木) 17人
 報告 ・権現荘の経営改革の状況について
 ・能生体育館改築検討協議会の検討状況について
 協議題 ・自治振興基金の活用について
 (糸魚川市長からの諮問に対する答申内容について)

- 第4回 平成24年2月21日(火) 15人
 報告 ・実施計画について
 ・第5期介護保険事業計画・高齢者福祉計画について
 ・能生体育館の改築について

(2) 糸魚川地域審議会 (委員20人)

ア 委員名簿(任期:平成23年7月1日~平成25年3月31日)

役職名	氏名	備考
会長	白沢 賢二	糸魚川地域連合区長会
副会長	木島 和子	糸魚川市観光協会糸魚川支部
委員	石黒 和彌	糸魚川地域連合区長会
〃	渡邊 闡壽	糸魚川地域連合区長会
〃	畑野 久一	糸魚川地域連合区長会
〃	岩崎 秀治	糸魚川地域連合区長会
〃	猪又 史博	糸魚川商工会議所
〃	園田 公男	ひすい農業協同組合
〃	山本 富士世	社団法人糸魚川青年会議所
〃	藤原 力	連合新潟上越地域協議会糸魚川支部
〃	中村 志津子	糸魚川市文化協会
〃	熊倉 晃	糸魚川市体育協会
〃	猪又 隆夫	糸魚川市コミュニティ活動協議会
〃	田代 由美子	糸魚川市小中学校PTA連絡協議会
〃	樋口 清博	糸魚川市医師会
〃	中谷 清一	糸魚川市民生委員児童委員連絡協議会
〃	金子 裕美子	糸魚川市ボランティア連絡協議会
〃	高瀬 正平	元合併協議会委員
〃	清岡 誠	公募委員
〃	大島 昌枝	公募委員

イ 会議

- 第1回 平成23年7月1日(金) 18人
 協議題 ・会長及び副会長の選出について
 ・総合計画後期基本計画(案)について
 ・地域づくりビジョン(案)について
 ・国土利用計画(糸魚川市計画)(案)について

- 第2回 平成23年8月3日(水) 17人
 協議題 ・新市建設計画の進捗状況について
- 第3回 平成24年2月20日(月) 18人
 協議題 ・少子高齢化に伴う諸課題について
 ・農業振興について
- 報告 ・実施計画について
 ・第5期介護保険事業計画・高齢者福祉計画について

(3) 青海地域審議会 (委員19人)

ア 委員名簿(任期:平成23年7月5日~平成25年3月31日)

役職名	氏名	備考
会長	平野 拓二	青海町商工会
副会長	渡部 太郎	田海区協議会
委員	磯野 利秀	青海地域地区公民館連絡協議会
〃	渡邊 秀幸	青海地域地区公民館連絡協議会
〃	笠原 武夫	青海地域地区公民館連絡協議会
〃	大西 勝	青海地域地区公民館連絡協議会
〃	小野 信人	青海町漁業協同組合
〃	足立 明則	電気化学工業株式会社青海工場
〃	倉又 京子	糸魚川市文化協会
〃	八木 和春	糸魚川市体育協会
〃	渡邊 敏広	田沢小学校PTA
〃	上野 和弘	青海中学校PTA
〃	内山 吉久	竹のからかい保存会
〃	藤森 仁行	糸魚川市医師会
〃	金本 ミエ子	青海地区民生委員児童委員協議会
〃	中村 真紀子	田沢幼稚園保護者会
〃	山崎 奈津子	青海幼稚園保護者会
〃	瀨田 早苗	元合併協議会委員
〃	山岸 弘美	青海事務所長推薦

イ 会議

- 第1回 平成23年7月5日(火) 17人
 協議題 ・会長及び副会長の選出について
 ・総合計画後期基本計画(案)について
 ・地域づくりビジョン(案)について
 ・国土利用計画(糸魚川市計画)(案)について
- 第2回 平成23年8月8日(月) 17人
 協議題 ・新市建設計画の進捗状況について
 報告 ・国際石油開発帝石株式会社による天然ガス輸送パイプライン建設について

第3回 平成24年2月22日(水) 17人

報告 ・実施計画について

- ・第5期介護保険事業計画・高齢者福祉計画について
- ・青海地区振興基金の用途について

2 行政計画の策定・推進

(1) 総合計画後期基本計画の策定

・計画期間 平成24年度～28年度

ア 総合計画審議会(委員20人)

(ア) 委員名簿(任期:平成22年8月4日～平成23年10月31日)

役職名	分科会	氏名	備考
会長	第2分科会	白沢 賢二	元合併協議会委員、 元新市建設計画策定委員会委員長
副会長	第1分科会	五十嵐 須磨子	糸魚川市ボランティア連絡協議会
分科会長	"	野本 富男	青海地域地区公民館連絡協議会
副分科会長	"	横澤 陽子	糸魚川市民生委員児童委員連絡協議会
委員	"	池田 正夫	能生地域区長連絡協議会
"	"	山嵜 一雄	糸魚川地域連合区長会
"	"	龍見 和弦	糸魚川うまいもん会 (平成23年1月18日～)
"	"	中村 康司	元合併協議会委員
"	"	猪又 重信	糸魚川市体育協会
"	"	小川 きみ	糸魚川市文化協会
"	"	清水 心澄	糸魚川市小中学校PTA連絡協議会
分科会長	第2分科会	野本 幸	元新市建設計画策定委員会委員
副分科会長	"	高瀬 衛	糸魚川地域審議会
委員	"	土田 貞夫	能生地域審議会
"	"	平野 拓二	青海地域審議会
"	"	青木 誠也	平成22年度成人式実行委員長
"	"	渡辺 あゆみ	平成22年度成人式実行委員
"	"	杉田 智明	連合新潟上越地域協議会糸魚川支部
"	"	山下 建夫	糸魚川市観光協会連絡協議会
"	"	猪又 直登	社団法人糸魚川青年会議所

(1) 会議(審議会)

第6回 平成23年5月20日(金) 15人

- 協議題
- ・総合計画後期基本計画中間答申(案)について
 - ・地域づくりビジョン(案)について
 - ・国土利用計画(糸魚川市計画)(案)について

- 第7回 平成23年6月6日(月) 14人
 協議題 ・国土利用計画(糸魚川市計画)(案)について
 ・地域づくりビジョン(案)について
 中間答申 平成23年6月14日(火)
 ・市長への中間答申(総合計画後期基本計画(案)、地域づくりビジョン(案))
 最終答申 平成23年6月14日(火)
 ・市長への最終答申(国土利用計画(糸魚川市計画)(案))
- 第8回 平成23年6月29日(水) 15人
 協議題 ・目標指標について
 ・登載事業について
 ・財政計画について
- 第9回 平成23年7月15日(金) 13人
 協議題 ・中間答申(案)の意見対応について
 ・最終答申(案)のまとめ方について
 ・最終答申文について
 最終答申 平成23年7月25日(月)
 ・市長への最終答申(総合計画後期基本計画(案)、地域づくりビジョン(案))

(ウ) 会議(その他)

a 議員派遣による議員協議会

- 1) 平成23年6月30日(木)
 ・中間答申内容について説明(総合計画後期基本計画(案))
- 2) 平成23年7月7日(木)
 ・中間答申等の内容について説明
 (地域づくりビジョン(案)、国土利用計画(糸魚川市計画)(案))
- 3) 平成23年9月22日(木)
 ・最終答申内容について説明

b 総務文教常任委員会

- 1) 平成23年7月27日(水)
 ・中間答申等の内容について説明

c 地域審議会(中間答申等の内容について説明)

- 1) 平成23年7月1日(金) 糸魚川地域審議会
- 2) 平成23年7月4日(月) 能生地域審議会
- 3) 平成23年7月5日(火) 青海地域審議会

イ パブリックコメント

- (ア) 募集期間 平成23年7月29日(金)~平成23年8月27日(土)
 (イ) 意見数 32件(3名)
 (ウ) 公表場所 市役所・能生事務所・青海事務所・市内図書館・地区公民館・市ホームページ

(2) 国土利用計画(糸魚川市計画)の策定

ア 議決年月日 平成23年9月21日

イ 目標年次 平成29年

ウ パブリックコメント

(ア) 募集期間 平成23年7月1日(金)~平成23年8月1日(月)

(イ) 意見数 なし

(ウ) 公表場所 市役所・能生事務所・青海事務所・市内図書館・地区公民館・市ホームページ
 国土利用計画(糸魚川市計画)(案)は、総合計画審議会で審議した。

(3) 定住自立圏構想

ア 糸魚川市定住自立圏形成方針の策定 議決年月日：平成23年6月30日

イ 糸魚川市定住自立圏共生ビジョンの策定 平成 23 年 12 月 15 日
 ・計画期間 平成 23 年度～27 年度

(ア) 糸魚川市定住自立圏共生ビジョン審議会（委員 10 人）

a 委員名簿（任期：平成23年10月6日～平成25年3月31日）

役 職 名	氏 名	備 考
会 長	池 田 正 夫	能生地域区長会連絡協議会
副 会 長	山 嵜 一 雄	糸魚川市廃棄物減量等推進審議会
委 員	白 沢 賢 二	糸魚川地域連合区長会
〃	磯 野 利 秀	青海地域地区公民館連絡協議会
〃	室 川 諭	糸魚川市医師会
〃	五十嵐 須磨子	糸魚川市ボランティア連絡協議会
〃	渡 辺 和 子	糸魚川市小中学校 P T A 連絡協議会
〃	山 岸 美 隆	糸魚川経済団体連絡協議会
〃	野 本 幸	N P O 法人女性みちみらい上越
〃	久 保 雄	糸魚川ジオパーク市民の会

b 会議

第 1 回 平成 23 年 10 月 6 日（木） 10 人

諮問について

協議題

・会長及び副会長の選出について

・糸魚川市定住自立圏共生ビジョン（案）について

第 2 回 平成 23 年 11 月 7 日（月） 9 人

協議題 ・糸魚川市定住自立圏共生ビジョン（案）について

答 申 平成 23 年 11 月 28 日（月）

(4) 各種計画の策定及び変更

新規

- ・辺地計画（小滝・平岩） H24～H26（議決年月日：平成 24 年 3 月 26 日）
- ・辺地計画（来 海 沢） H24～H26（議決年月日：平成 24 年 3 月 26 日）
- ・辺地計画（山 口） H24～H26（議決年月日：平成 24 年 3 月 26 日）
- ・辺地計画（仙 納） H24～H26（議決年月日：平成 24 年 3 月 26 日）
- ・辺地計画（徳 合） H24～H26（議決年月日：平成 24 年 3 月 26 日）
- ・辺地計画（外波・上路） H24～H26（議決年月日：平成 24 年 3 月 26 日）

3 土地利用

- (1) 新潟県大規模開発行為の適正化対策要綱に基づく開発行為の協議 2 件
- (2) 国土利用計画法に基づく土地取引届出 0 件

4 事務事業評価

- (1) ソフト事業（平成 22 年度実施事業の事後評価）
 - ア 評価対象事業数 219 事業
 - ・1 次評価実施数 219 事業

- ・ 2次評価実施数 219 事業
- ・ 3次評価実施数 72 事業

イ 3次評価結果

	現状維持	拡大・拡充	業務改善	統合・縮小	休止・廃止	民間	合計
事務事業数(件)	37	6	25	2	2	0	72
割合(%)	51.4	8.3	34.7	2.8	2.8	0.0	100.0

(2) ハード事業(平成24年度実施予定事業の事前評価)

ア 評価対象事業数 11 事業

- ・ 1次評価実施数 11 事業
- ・ 2次評価実施数 11 事業
- ・ 3次評価実施数 11 事業

イ 3次評価結果

	現状維持	拡大・拡充	業務改善	統合・縮小	休止・廃止	民間	合計
事務事業数(件)	4	0	7	0	0	0	11
割合(%)	36.4	0.0	63.6	0.0	0.0	0.0	100.0

5 特命事項

(1) ハッピー出会い創出事業

ア イタリアンパーティー in ジョージズカフェ

- ・ 申請者 プライズメイト ALEX
- ・ 開催日 平成23年5月28日(土)
- ・ 会場 ジョージズカフェ フォークス
- ・ 参加者 20人(男10人 女10人)
- ・ 市補助金 70,000円(総事業費 157,853円)

イ トキめき Heart in 斑尾高原

- ・ 申請者 株式会社三愛旅行社 糸魚川本社
- ・ 開催日 平成23年8月7日(日)
- ・ 会場 タングラム斑尾ほか
- ・ 参加者 35人(男17人 女18人)
- ・ 市補助金 76,000円(総事業費 325,248円) 総事業費には、県補助金20,000円を含む。

ウ Autumn Party in ポッチャリーノ

- ・ 申請者 明星セメント労働組合
- ・ 開催日 平成23年9月10日(土)
- ・ 会場 ポッチャリーノ
- ・ 参加者 31人(男16人 女15人)
- ・ 市補助金 100,000円(総事業費 253,242円)

(2) 縁結びコーディネーター事業

ア 縁結びコーディネーター

(ア) 登録者数 13人(平成24年3月31日現在 男性6人、女性7人)

(イ) 連絡会議

・第1回 5月18日(水) 2人

・第2回 9月14日(水) 4人

・第3回 3月28日(水) 4人

イ 縁結び事業実績

・4組 謝礼 200,000円

6 糸魚川市地域総合整備資金貸付事業(ふるさと融資)

平成23年度新規融資状況				平成23年度中の償還		平成23年度末現在融資残高	
申込み		融資		件数	金額	件数	金額
件数	金額	件数	金額				
0	0	0	0	2	22,822	2	101,534
件	千円	件	千円	件	千円	件	千円

7 ふるさと糸魚川応援寄附金

(1) 実績

寄附者数 41人 寄附金額 5,220,000円

(2) 用途の希望(用途は複数選択が可能であるため件数は延べ数、金額は按分額)

ア ふるさとの地域づくり 8件 810,000円

イ ふるさとの安全安心 11件 2,125,000円

ウ 未来のひとづくり 6件 690,000円

エ 市長にお任せ 18件 1,595,000円

(3) 寄附者の居住地

市内2人、県内3人、関東方面29人、関西方面4人、その他3人

8 統計調査

(1) 基幹統計調査

統計調査名	調査基準日	所管省	調査方法	調査員数
経済センサス-活動調査	H24.2.1	総務省 経済産業省	全数	34

(2) 統計要覧「統計いといがわ」の発行

・収録データ 21項目 131資料(114ページ)

・発行部数 300部

(3) 統計調査員確保対策事業

登録調査員研修会の開催 平成24年3月22日

・内容 ア 統計調査員のための応答事例について

イ 意見交換会

・参加者 18人

9 地域振興

(1) 行政懇談会（市長が地区に出向いて、地区住民の意見を聴くもの。）

期 日	団体名	開催場所	参加人数
平成23年 6月 5日	上早川地域振興会	上早川地区公民館	55人
平成23年 8月 5日	上南地区区長会	権現荘	14人
平成23年 8月24日	下早川自治振興協議会	下早川地区公民館	38人
平成23年 8月26日	糸魚川地域連合区長会	市役所	30人
平成23年10月21日	小滝地区自治振興協議会	小滝地区公民館	23人
平成23年11月11日	西海地区自治振興協議会	西海地区公民館	36人
平成24年 2月25日	浦本地区振興協議会	浦本地区公民館	82人
計	7団体		278人

(2) 地区訪問懇談会（市の関係課長等が地区に出向いて、地区住民の意見を聴くもの。）

	能生地域	糸魚川地域	青海地域	計
開催状況	9会場（10地区）	9会場（9地区）	3会場（3地区）	21会場（22地区）
参加人数	183人	123人	61人	367人

(3) 市長要望

	能生地域	糸魚川地域	青海地域	計
受付状況	2回（20地区）	27回（63地区）	5回（7地区）	34回（90地区）

(4) 地域担当者活動状況

（単位：回）

	会議出席	地区協議等	現地確認	地区要望	その他	計
能生地域	20	27	7	1	15	70
糸魚川地域	35	95	83	15	31	259
青海地域	6	23	14	15	2	60
計	61	145	104	31	48	389

(5) UJIターン促進空き家の登録及び改修事業

ア 空き家情報提供制度

(7) 登録状況

区 分	能生地域	糸魚川地域	青海地域	計
前年度末登録件数	2	4	2	8
新規登録件数	3	7	2	12
登録抹消件数	3	8	1	12
今年度末登録件数	2	3	3	8

(1) 空き家紹介件数

能生地域	糸魚川地域	青海地域	計
2 件	26 件	14 件	42 件

イ 空き家改修事業

補助対象者指定件数	補助件数	補助金額
1 件	- 件	- 円

(6) ヒスイ・鉱物魅力アップ事業

- ・事業名 糸魚川翡翠鉱物展実施事業
- ・実施団体 糸魚川翡翠鉱物展実行委員会
- ・開催期日 平成23年11月12日(土)、13日(日)
- ・会場 ヒスイ王国館
- ・事業費 4,307,298円(うち補助金 4,000,000円)
- ・入場者数 約3,000人
- ・出展業者数 18社(市内業者8社、市外業者10社)

(7) まちづくりパワーアップ事業

	事業種別	件数	事業費(円)	補助金額(円)
1	地域の特色を生かした事業	6	5,669,282	1,983,000
2	地域活性化を図るイベント事業	5	3,177,217	1,376,000
3	地域資源を生かした特産品等の研究開発を図るソフト事業	1	1,296,483	500,000
4	地域づくり活動に結びつく施設又は設備の整備に関する事業	4	7,770,525	3,258,000
5	生活環境の向上に結びつく社会貢献活動の促進を図る事業	1	266,910	133,000
	計	17	18,180,417	7,250,000

(8) 地区集会施設整備助成事業

事業種別	件数	助成施設	事業費(円)	補助金額(円)
新築	1	中宿会館	44,703,000	10,600,000
改造	1	田中区会館	6,510,000	3,104,000
修繕	12	浜徳合集会所、高倉集落開発センター、下倉集落開発センター、物出公民館、鬼伏集落開発センター、宮平会館、大和川中区集会所、釜沢生活改善センター、真木集会所、根小屋会館、岡区公民館、八千川ふれあい会館	15,878,306	6,871,000
耐震診断	1	京ヶ峰会館	231,000	100,000
計	15		67,322,306	20,675,000

(9) 地域プロジェクトモデル事業

ア 事業名 小滝山菜活用・地域活性化事業

イ 事業主体 小滝生産森林組合

ウ 事業費 40,000,077円(県50%、市45%、事業主体5%)

エ 事業内容

項目	工事概要(事業内容)	事業費(円)
加工施設、販売所 設計・施工監理業務	山菜加工施設及び販売所設計・施工監理	1,450,000
山菜加工施設整備 (場所:小滝 前川地内)	山菜加工施設整備 建築工事 ・既存内部改修 RC造 改修面積 69.75 m ² ・雪よけ通路増築 木造平屋建て 建築面積 27.57 m ² 電気設備工事 一式 機械設備工事 一式 台はかり他購入	32,096,811
山菜商品販売所整備 (場所:小滝 前川地内)	販売所新築 建築工事 ・木造平屋建て 建築面積 19.87 m ² 外構工事 一式 電気設備工事 一式 給排水衛生設備工事 一式 簡易トイレ他購入	6,453,266
計		40,000,077

(10) 地域生き生き集落サポーター事業

	期 日	地区名	作業内容	サポーター参加人数
1	平成 24 年 2 月 1 日	市野々	集会施設等の除雪	15 人
2	平成 24 年 2 月 2 日	物出	集会施設の除雪	9 人
3	平成 24 年 2 月 5 日	粟倉	集会施設の除雪	15 人
4	平成 24 年 2 月 8 日	大所	集会施設等の除雪	21 人
5	平成 24 年 2 月 9 日	夏中	集会施設等の除雪	16 人
6	平成 24 年 2 月 11 日	中林	集会施設の除雪	14 人
7	平成 24 年 2 月 16 日	砂場	集会施設の除雪	11 人
8	平成 24 年 2 月 22 日	大所	集会施設等の除雪	8 人
計		7 地区	8 回	109 人

(11) 一般コミュニティ助成事業

(財)自治総合センター

	事業主体	事業内容	事業費(円)	補助金額(円)
1	西能生地域区長連絡協議会	夏祭り等イベント用品の整備	2,570,167	2,500,000
2	住みよい西海をつくる会	太鼓の修繕及び整備	2,500,000	2,500,000
計			5,070,167	5,000,000

10 地縁による団体の認可等の状況

(1) 認可団体の数

前年度末における 認可団体数	平成 23 年 度		今年度末における 認可団体数
	認可件数	取消件数	
37	3	0	40

(2) 証明書交付状況

種 別	地 縁 による 団 体 の 認 可 証 明 書	地 縁 による 団 体 の 印 鑑 登 録 証 明 書	計
件 数	23 件	5 件	28 件

11 財 政

(1) 会計別決算状況

(単位：千円)

会計別 区分		一 般	国 民 保 険	国 民 健 康 保 険 診 療 所	後 期 高 齢 者 医 療	介 護 保 険	柵 口 温 泉
当初予算額(ア)		28,610,000	5,699,900	118,600	1,025,600	5,310,400	250,100
前年度繰越額(イ)		1,088,495	0	0	0	0	0
補正額(ウ)		967,994	352,251	9,984	5,096	34,268	19,400
予算現額 (ア)+(イ)+(ウ)		30,666,489	5,347,649	108,616	1,020,504	5,344,668	269,500
歳入決算額(エ)		30,098,176	5,248,988	104,871	1,012,988	5,329,987	263,709
歳出決算額(オ)		28,554,151	4,979,386	104,779	1,012,326	5,273,666	263,709
歳入歳出差引額 (エ)-(オ)=(カ)		1,544,025	269,602	92	662	56,321	0
翌年度 へ繰越 すべき 財 源 (キ)	継続費逐次繰越額	0	0	0	0	0	0
	繰越明許費繰越額	275,610	0	0	0	0	0
	事故繰越し繰越額	0	0	0	0	0	0
	計	275,610	0	0	0	0	0
実質収支額(カ)-(キ)		1,268,415	269,602	92	662	56,321	0

会計別 区分		有線テレビ	公共下水道	集 落 排 水 浄 化 槽	簡 易 水 道	集 合 支 払
当初予算額(ア)		243,300	2,700,500	304,700	447,900	535,000
前年度繰越額(イ)		0	302,358	0	8,212	0
補正額(ウ)		0	38,016	17,222	32,133	0
予算現額 (ア)+(イ)+(ウ)		243,300	2,964,842	287,478	488,245	535,000
歳入決算額(エ)		246,071	2,878,294	276,146	469,524	528,709
歳出決算額(オ)		231,595	2,869,299	276,102	456,322	528,709
歳入歳出差引額 (エ)-(オ)=(カ)		14,476	8,995	44	13,202	0
翌年度 へ繰越 すべき 財 源 (キ)	継続費逐次繰越額	0	0	0	0	0
	繰越明許費繰越額	0	3,935	0	10,272	0
	事故繰越し繰越額	0	0	0	0	0
	計	0	3,935	0	10,272	0
実質収支額(カ)-(キ)		14,476	5,060	44	2,930	0

(2) 地方交付税

ア 普通交付税

(単位：千円)

区 分	平成23年度(ア)	平成22年度(イ)	増減(ア)-(イ)	備 考
基準財政需要額	13,680,232	13,484,588	195,644	
基準財政収入額	5,718,773	5,311,453	407,320	
交付基準額	7,961,459	8,173,135	211,676	
交付決定額	7,961,459	8,173,135	211,676	

イ 特別交付税

(単位：千円)

区 分	平成23年度(ア)	平成22年度(イ)	増減(ア)-(イ)	備 考
交付決定額	1,246,877	1,120,730	126,147	

(3) 市債発行内訳

(単位：千円)

事 業 名	起債額	借入先	利率	償還期間	備 考
一般会計 計	3,942,200		%	年	
1 公共事業等	82,000				
旧農業農村整備事業	38,600	財務省	1.0	-	(起債前借分) 農地環境整備事業 湯川内地区 9,700 農地環境整備事業 高倉地区 300 中山間地域総合整備 上根知地区 2,300 中山間地域総合防災 早川西側用水 6,900 中山間地域総合防災 早川東側用水 9,400 一般農道整備 中山地区2期 6,300 一般農道整備 早川右岸地区2期 3,700
道路事業	27,200	財務省	1.1	15	(22年度繰越分) 市道成沢川島線 11,200 市道笹倉温泉線 9,700 市道松原1号線 3,100 市道川原田1号線 3,200
都市計画事業	14,600	財務省	0.3	5	(22年度繰越分) 能生海洋公園遊具更新 12,500 イカリ公園遊具更新 2,100
旧各種災害関連	1,600	財務省	1.4	25	急傾斜地崩壊対策 京ヶ峰 1,600

事業名	起債額	借入先	利率	償還期間	備考
2 災害復旧事業	16,500				
現年補助災害	16,100	財務省	0.7	10	(22年度繰越分) 公共土木施設(道路) 1,500 農地 1,300 農業用施設 500 林道 2,600
		財務省	0.6	-	(起債前借分) 公共土木等(道路) 1,500 農地 1,300 農業用施設 1,100 林道 6,300
過年補助災害	400	財務省	0.6	10	農地 400
3 緊急防災・減災事業	161,600	地方公共団体金融機構	0.6	10	磯部小学校校舎改築事業 35,900 糸魚川小学校改築事業 85,300 糸魚川東中学校改築事業 40,400
4 教育・福祉施設等整備事業	26,400				
一般補助施設整備等	17,200	第四銀行	0.869	10	(22年度繰越分) 農業活性化緊急基盤整備 谷根地区 7,900 農業活性化緊急基盤整備 見滝地区 900 農業活性化緊急基盤整備 小見地区 3,100 農地等補完保全整備 高谷根地区 600 農地等補完保全整備 西側地区 1,400 基盤整備促進 五十原地区 3,300
施設整備 (一般財源化分)	9,200	上越信用金庫	0.55	5	消防団小型動力ポンプ車 9,200
5 一般単独事業	559,800				
一般事業	515,300	上越信用金庫	0.95	20	(22年度繰越分) 新幹線建設負担金 256,000

事業名	起債額	借入先	利率	償還期間	備考					
自然災害防止事業	34,400	北越銀行	0.88	20	新幹線建設負担金 259,300					
		第四銀行	0.869	10	消雪パイプ敷設等 (22年度繰越分)					
					市道仲道線ほか 5,400					
					市道桜木線ほか 8,300					
地方道路等整備事業	10,100	全国市有 物件共済	0.6	10	市道青海大沢向17号線 4,700 市道松川新道線ほか 12,700					
		新潟県信用 漁協連合会	0.75	10	市道奴奈川3号線 1,500 市道大原1号線 1,800					
					上越 信用金庫	0.95	20	(22年度繰越分) 市道溝尾久保線改良事業 4,200 市道砂原線改良事業 2,000 筒石大橋 2,300 糸魚川駅南線整備事業 1,600		
		6 辺地対策事業	41,800	財務省				0.7	10	(22年度繰越分) 林道入山線改良事業 2,100
財務省	0.6			-	(起債前借分) 白馬山麓国民休養地整備事業 24,600 林道白池線改良事業 1,100 スカイパーク振興事業 10,700 除雪機械整備事業 3,300					
					7 過疎対策事業	535,100	財務省	0.8	12	(22年度繰越分) 市道槇能生線改良事業 4,900 市道一の宮滝川原線改良事業 5,300 火葬場周辺道路改良事業 4,500 市道小坂横道線改良事業 3,500 市道福来口線改良事業 11,000 磯部小学校校舎改築事業 38,100 糸魚川小学校改築事業 62,900
										7 (ハード事業分)

事業名	起債額	借入先	利率	償還期間	備考			
8 合併特例事業	84,600	財務省	0.7	-	(起債前借分)			
					林道梶山線改良事業	6,700		
					林道上路線開設事業	2,700		
					市道槇能生線改良事業	900		
					市道中央線改良事業	2,100		
					市道古御堂線改良事業	1,500		
					市道正山線改良事業	27,400		
					市道深道線改良事業	1,800		
					市道小坂横道線改良事業	300		
					市道蓮台寺線改良事業	21,400		
					橋りょう長寿命化整備 三の宮橋	6,300		
					橋りょう長寿命化整備 青海川橋	4,500		
					ロータリー除雪車整備事業	7,000		
					磯部小学校校舎改築事業	37,300		
					糸魚川小学校改築事業	75,100		
					学校暖房施設整備 青海小学校	24,000		
					耐震性貯水槽整備事業	27,000		
					消防団施設整備 木浦格納庫	15,000		
					消防団小型動力ポンプ車	7,600		
					消火栓整備事業	4,200		
		消防車両整備 特殊化学ポンプ車	47,500					
		(ソフト事業分)	84,600	財務省	0.7	12	地区集会施設整備助成事業	17,800
							地域プロジェクトモデル事業	18,000
							高齢者おでかけ支援事業	8,000
							救急医療対策事業	20,000
				北越銀行	0.86	12	地域活動支援事業(基金積立)	20,800
				第四銀行	0.869	10	(22年度繰越分)	
					中央大通り線第3期関連市道整備	5,700		
					糸魚川駅南口駐車場整備	200		
					糸魚川駅南口駐輪場整備	100		
					特別支援学校建設事業	6,600		
		糸魚川信用組合	0.88	20	新幹線駅舎関連整備	10,200		
					民営保育所整備	14,000		
					健康づくりセンター整備	64,300		

事業名	起債額	借入先	利率	償還期間	備考				
		北越銀行	0.65	10	糸魚川駅南口広場、自由通路整備	69,100			
					糸魚川駅南線整備	2,100			
					根知地区公民館改修	1,600			
					ジ村作アハ道路（林道福来口線）	16,600			
					大沢地区公民館改築	1,400			
					長者ケ原考古館改修	5,600			
					博物館（FMM）改修	1,000			
					広域農道西頸城2期	18,300			
					中央大通り線第3期関連市道整備	23,500			
							上越 信用金庫	0.55	5
観光案内看板・ジオパーク整備	12,300								
地方公共団 体金融機構	0.7	10	まちづくり基金造成事業	57,000					
			水道管網広域化事業	27,900					
地方公共団 体金融機構	1.2	20	プール改修 浦本小・上早川小	16,400					
			火葬場整備事業	761,800					
			山ノ井保育園整備	177,800					
			木浦小学校改修事業	13,800					
			糸魚川東中学校改築事業	1,100					
新潟県市町 村振興協会	0.9	20	歌地区公民館耐震補強	18,400					
			外波地区公民館耐震補強	19,600					
			上南地区公民館改修	76,700					
9 臨時財政対策債	1,067,300	財務省	0.9	20	臨時財政対策債	1,053,100			
10 借換債	23,100	地方公共団 体金融機構	0.9	20	臨時財政対策債	14,200			
					上越 信用金庫	0.44	4	義務教育施設整備事業 市振小学校改築	5,500
		大光銀行	0.353	3	義務教育施設整備事業 浦本小学校改築			13,000	
					浦本小学校・上早川小学校用地	1,700			
					中能生小学校グラウンド整備	2,900			

(4) 市債現在高

(単位：千円)

区 分	22年度末 現在高	23年度中増減		23年度末 現在高	23年度 利子支払額	備 考
		借入金	元金償還金			
1 普通債	19,677,900	1,429,800	2,406,867	18,700,833	359,285	
(1) 総務	1,246,520	56,600	120,214	1,182,906	44,176	
(2) 民生	507,229	8,000	98,703	416,526	6,221	
(3) 衛生	1,040,533	20,000	168,539	891,994	15,495	
(4) 農林水産	2,504,973	68,400	298,233	2,275,140	39,343	
(5) 商工	664,358	35,300	146,135	553,523	8,144	
(6) 土木	8,407,901	708,900	1,028,637	8,088,164	144,896	
(7) 公営住宅	1,161,692	0	98,526	1,063,166	20,666	
(8) 消防	1,050,066	110,500	74,744	1,085,822	15,099	
(9) 教育	3,094,628	422,100	373,136	3,143,592	65,245	
2 災害復旧	244,071	16,500	46,430	214,141	2,285	
(1) 補助	229,890	16,500	42,614	203,776	2,156	
(2) 単独	14,181	0	3,816	10,365	129	
3 その他債	17,198,955	2,495,900	925,763	18,769,092	220,338	
(1) 転貸	124,356	0	22,822	101,534	1,539	
(2) 減税補てん	720,509	0	105,890	614,619	9,215	
(3) 税収補てん	115,563	0	16,315	99,248	2,546	
(4) 臨時財政対策	7,807,639	1,067,300	332,881	8,542,058	100,620	
(5) 減収補てん	53,340	0	5,332	48,008	413	
(6) 合併推進	106,798	0	26,160	80,638	986	
(7) 地域再生	65,024	0	16,244	48,780	583	
(8) 合併特例	8,205,726	1,428,600	400,119	9,234,207	104,436	
合 計	37,120,926	3,942,200	3,379,060	37,684,066	581,908	

(5) 繰上げ償還の状況

義務教育施設整備事業	浦本小学校改築事業（平成元年度）	13,068 千円
	市振小学校改築事業（平成2年度）	5,596
	浦本・上早川小学校用地取得（平成元年度）	1,766
	中能生小学校グラウンド整備事業（平成元年度）	2,990
地域総合整備事業	ふるさとづくり事業（平成13年度）	42,264
臨時経済対策事業	臨時経済対策事業（平成13年度）	16,706

(6) 一時借入金の状況

なし

(7) 基金繰替運用の状況

運用期間	運用額	利子	支払会計
23.4.1~24.3.31	6,000,000千円	2,406,575円	一般 1,992,296 円 国民健康保険 18,343 円 介護保険 108,473 円 公共下水道 246,500 円 集排・浄化槽 23,211 円 簡易水道 17,752 円

12 管 財

(1) 市有建物損害保険加入の状況

(平成24年3月31日現在)

施 設	区 分	面 積 (㎡)	保 険 加 入 額 (千 円)
庁 舎 施 設		15,210	4,324,210
保 育 施 設		7,609	1,891,380
住 宅 施 設		26,616	4,700,400
消 防 施 設		7,431	1,729,550
教 育 施 設		187,421	42,677,860
そ の 他 施 設		91,204	40,524,550
計		335,491	95,847,950

(2) 貸付料の状況(一時貸付を除く)

(平成23年4月1日から平成24年3月31日まで)

地 目	区 分	面 積 (㎡)	貸 付 料 (千 円)
宅 地		49,589.51	13,561
田 畑		7,626.14	278
そ の 他		1,805,248.30	34,074
計		1,862,463.95	47,913

(3) 借地の状況

(平成23年4月1日から平成24年3月31日まで)

施 設	区 分	面 積 (㎡)	借 地 料 (千 円)
保 育 施 設		11,584.57	5,589
住 宅 施 設		13,599.95	3,666
公 園 施 設		225,998.58	12,427
消 防 施 設		12,984.71	2,686
教 育 施 設		131,836.75	24,587
福 祉 ・ 保 健 施 設		10,645.10	5,621
そ の 他 施 設		189,430.59	26,137
計		596,080.25	80,713

(4) 主な財産取得処分の状況

(平成23年4月1日から平成24年3月31日まで)

区 分		取 得		処 分	
		面積 (㎡)	金額 (千円)	面積 (㎡)	金額 (千円)
土地	法定外公共物	0.00	0	633.27	8,109
	保育所用地	668.84	12,552	0.00	0
	スキ―場用地	19,368.00	680	0.00	0
	水崎会館用地	0.00	0	84.18	0
	大字須沢市有地	0.00	0	320.60	11,381
	大字寺島市有地	0.00	0	1,227.12	29,941
	大字大所市有地	0.00	0	33.61	43
	計	20,036.84	13,232	2,298.78	49,474
建物	水崎会館	0.00	0	170.18	0
	磯部中学校校舎	0.00	0	1,394.00	0
	磯部小学校体育館	0.00	0	883.00	0
	糸魚川東中学校体育館	0.00	0	1,312.00	0
	総合福祉センター	0.00	0	1,406.92	0
	ささゆり東作業所	0.00	0	437.63	0
	能生第5分団消防格納庫	95.57	15,059	0.00	0
	糸魚川市斎場	1,618.52	846,690	0.00	0
	計	1,714.09	861,749	5,603.73	0
合計		21,750.93	874,981	7,902.51	49,474

(5) 車両の状況

(平成24年3月31日現在)

区分 車種	台数	残存価額 (千円)	保険加入状況
二輪	2	180	車両：残存価額と同額 対物：1,000万円 対人：無制限
乗合	10	28,430	
消防	104	305,100	
除雪	76	132,920	
特殊	8	10,780	
その他	90	46,200	
計	290	523,610	

(6) 請負工事契約締結状況 (企画財政課契約分)

(平成23年4月1日から平成24年3月31日までに入札公告又は見積依頼を実施した分)

(単位：千円)

区 分		件 数	金 額
福 祉 施 設		4	66,496
農 業 施 設		12	37,768
林 業 施 設		16	128,583
漁 港 施 設		0	0
商 工 観 光 施 設		21	123,197
土 木 施 設 等	土 木 施 設	71	597,992
	都 市 計 画 施 設	4	84,315
	住 宅 施 設	0	0
	下 水 道 施 設	28	273,011
消 防 施 設		5	47,197
教 育 施 設		45	4,309,736
そ の 他 施 設		33	421,848
災 害 復 旧	農 地 農 業 用 施 設	17	54,632
	林 道 施 設	13	78,277
	漁 港 施 設	0	0
	土 木 施 設	6	41,905
	教 育 施 設	0	0
公 営	企 業 施 設	36	560,999
合 計		311	6,825,956

13 土地開発公社

会議の開催状況

年 月 日	会 議 名	内 容
23.4.25	監 事 会	1 平成22年度一般会計事業決算監査
23.5.13	第 83 回 理 事 会	1 平成22年度一般会計事業報告及び決算の承認について
24.3.26	第 84 回 理 事 会	1 平成24年度一般会計予算及び資金計画について

14 土地開発基金財産

(平成23年4月1日から平成24年3月31日まで)

件名	土地及び補償金額 (円)	保有土地面積内訳			
		宅地 (㎡)	その他 (㎡)	計 (㎡)	
土地保有額	273,120,124	1,749.02	29,887.32	31,636.34	
内訳	市道川原道2号線用地	3,612,234	28.77	478.06	506.83
	市道田屋見取線用地	5,938,500	0.00	555.00	555.00
	市道西南寺町境道2号線用地	6,951,086	99.35	28.31	127.66
	小本土土地区画整理事業用地	110,387,916	0.00	24,032.43	24,032.43
	糸魚川駅南線関連事業用地	3,594,242	81.04	0.00	81.04
	北陸新幹線高架下利用商業施設用地	2,230,094	0.00	104.21	104.21
	県道能生インター線用地	11,461,770	198.92	0.00	198.92
	市道仲町通線用地	4,089,696	54.24	0.00	54.24
	ささゆり東作業所南側用地	21,673,260	860.05	0.00	860.05
	横町国有地	89,900,000	0.00	4,427.89	4,427.89
	羽生除雪車両基地用地	7,858,968	328.90	69.42	398.32
	市道糸魚川小学校前線道路改良用地	2,047,007	28.75	0.00	28.75
	普通財産	3,375,351	69.00	192.00	261.00
現金保有額	299,690,354	-	-	-	
合計 (土地開発基金原資)	572,810,478	-	-	-	

能生事務所

1 スローライフまちづくり事業

市民・各種団体・行政の協働により、地域の資源や産業などを活かし、体験型観光を中心とした事業の展開を図る。

平成 23 年度においては、体験型観光の取組みを進める実践団体相互の情報共有と連携体制の強化並びに実践活動の体制整備に支援を行った。

(1) スローライフのまちづくり連絡協議会

役職名	団体名	代表者
会長	糸魚川市観光協会能生支部	斉藤 武司
副会長	火打シャルマン友の会	丸山 隆志
会員	グランfond糸魚川	小島 均
	高志の福祉村	小嶋 修
	須川自然薯そばグループ	市川 栄一
	つちのこ探検隊	清水 文男
	藤崎海水浴組合	水島 幸平
	奴奈川姫産所保存会	谷口 吉一
	能生内水面漁業協同組合	渡辺 武

(2) 会議

平成 23 年 4 月 25 日 第 1 回スローライフのまちづくり連絡協議会

- ・平成 23 年度事業について
- ・情報交換

平成 23 年 12 月 7 日 第 2 回スローライフのまちづくり連絡協議会

- ・平成 23 年度事務局費の執行について
- ・平成 23 年度スローライフのまちづくり事業報告会の開催について

平成 24 年 3 月 9 日 第 3 回スローライフのまちづくり連絡協議会

- ・平成 24 年度事業について
- ・スローライフのまちづくり連絡協議会報告会の開催について

(3) 実施事業

ア スローライフ体験型観光実践団体支援事業

- ・須川自然薯そばグループ そば打ち体験受入れ体制整備
- ・奴奈川姫産所保存会 産所参道の整備
- ・藤崎海水浴組合 臨海体験学習事業受け入れ態勢整備
- ・火打シャルマン友の会 登山道整備

イ スローライフ推進事業

- ・実践団体報告会の実施（平成 24 年 3 月 31 日 於：上南地区公民館）
- ・雪室の実証実験の実施
- ・ジオサイトウォーキングMAPの作成
- ・ジオパーク出前講座『シャルマン火打スキー場 放山で観察できるジオサイト』の開催（平成 24 年 3 月 7 日 於：のう楽習館）

2 ふれあい送迎事業

- ・委託期間 平成23年4月1日から平成24年3月31日
- ・委託料 690,800円

(磯部・南能生～児童館・図書館)

- ・運行日数 15日
- ・利用者数 10人

(能生駅～中尾ゆとり館)

- ・運行日数 71日
- ・利用者数 1,981人

3 スカイパーク振興事業

(1) シャルマン火打スキー場(平成23年12月21日～平成24年5月6日)

ア 入込状況(発券枚数) (単位:枚)

12月	1月	2月	3月	4月	5月	合計
2,300	6,869	5,475	3,775	4,894	2,002	25,315

イ 利用状況

(ア) スキー場主催事業

平成23年

- ・4月23日 JUMP SESSION 2011 17人
- ・12月30日 レルヒキッズスキー教室 12人

平成24年

- ・1月9日～3月25日 シャルマン子供スキー教室 延べ89人
- ・3月11日 糸魚川ジオパーク3連戦 第2戦 75人
- ・3月18日 CHARMANT SPEED CHALLENGE 45人

(イ) 他団体事業等協力・受入れ

- ・新潟県スキー連盟上越競技会 (平成23年5月4日～5日 延べ160人)
- ・魚津市民スキー大会 (平成24年2月5日 約220人)

(2) グリーンメッセ能生 平成23年4月28日～平成23年11月27日

ア 入込状況 (単位:人)

4月	5月	6月	7月	8月	9月	10月	11月	合計
55	620	389	562	612	572	657	490	3,957

イ 利用状況

(ア) ゴルフ場主催事業

- ・5月29日 第22回春季グリーンメッセ杯ゴルフ大会 47人
- ・9月11日 第23回秋季グリーンメッセ杯ゴルフ大会 52人

(イ) 他団体事業等協力・受入れ

- ・11月5日 能生地域対抗親善ゴルフ大会 60人

(3) 大平やすらぎ館(平成23年4月28日～平成23年11月27日)

入込状況 (単位:人)

4月	5月	6月	7月	8月	9月	10月	11月	合計
82	1,005	594	888	1,391	926	915	707	6,508

4 観光施設等管理運営

(1) 入込（利用）状況

施設名	人数（前年比）	オープン期間
長者温泉ゆとり館	20,834人（102%）	H23. 4. 1～H24. 3.31
神道山公園	944人（92%）	H23. 4.23～H23.10.30
荒崎キャンプ場	1,398人（88%）	H23. 4.23～H23.10.31
海の資料館	8,174人（91%）	H23. 4. 1～H23.11.30 H24. 3.19～H24. 3.31
能生マリンホール	18,271人（164%）	H23. 4. 1～H24. 3.31

(2) 海水浴場（糸魚川地域、青海地域の海水浴場はそれぞれ交流観光課、青海事務所の項に記載）

区分	能生海水浴場	百川海水浴場	藤崎海水浴場
浜茶屋 入込客数	2軒 101,020人	2軒 8,020人	3軒 19,350人

(3) イベントの開催支援

イベント名	とき	ところ	参加人員（人）
第17回霊峰権現岳ジオサイト登山	6月4日(土) ～5日(日)	権現岳～鉾ヶ岳	33
シーサイドカーニバル	6月25日(土) ～26日(日)	マリンドリーム能生	4,000
第15回海の祭典	7月18日(月)	能生海水浴場	500
市民パターゴルフ大会	7月24日(日)	神道山公園	50
奴奈川祭り 夏の陣	8月6日(土)	能生地域本町商店街	2,000
第60回ふるさとのう海上花火大会	8月6日(土)	能生海水浴場	15,000
第29回ぶどう祭り	9月18日(日)	汐路ぶどう園	310
2011 グランフォンド糸魚川	10月2日(日)	糸魚川全域	1,100
豊漁大感謝祭	10月15日(土) ～16日(日)	マリンドリーム能生	6,540
奴奈川祭り大ウス祭り	10月15日(土)	マリンドリーム能生	300
第30回さけつかみどり大会	11月20日(日)	能生川河口	190
糸魚川荒波あんこう祭り	1月29日(日)	マリンドリーム能生	1,800

(4) 施設修繕工事

（単位：円）

工事名	工事概要	工事費
能生地域海水浴場整地工事 <工事場所：能生・百川・藤崎>	海水浴場整地 一式（29,776㎡）	1,333,500

5 国土調査事業

(1) 平成 23 年度事業内容

ア 現年度完了分

第 18 計画区

- ・ 区 域 大字鬼伏の一部（字崩崎ほか 2 字）
- ・ 調査面積 0.09 km²
- ・ 作業工程 一筆地調査（E 工程）

イ 翌年度も継続して実施する事業（東北地方太平洋沖地震の影響による繰越）

第 15 計画区～第 19 計画区

- ・ 区 域 大字鬼舞の一部（字鬼舞崎ほか 14 字）
大字鬼伏の一部（字大屋敷ほか 16 字）
- ・ 調査面積 0.46 km²
- ・ 作業工程 検証測量 座標変換

第 16 計画区

- ・ 区 域 大字鬼伏の一部（字大屋敷ほか 7 字）
- ・ 調査面積 0.13 km²
- ・ 作業工程 地積測定（G 工程） 地籍図及び地籍簿案作成（H 工程）

第 17 計画区

- ・ 区 域 大字鬼伏の一部（字小川ほか 4 字）
- ・ 調査面積 0.07 km²
- ・ 作業工程 細部図根測量（F 工程） 一筆地測量及び原図作成（F 工程）

(2) 糸魚川市地籍調査推進委員会

ア 委員

任期（平成 22 年 4 月 1 日～平成 24 年 3 月 31 日）

役職名	氏 名	備 考
委員長	川 又 進	（鬼伏地区）
委員	加 藤 喜 一	（ " ）
	伊 藤 久 義	（鬼舞地区）
	川 合 洋 幸	（ " ）
	小 竹 堅 吾	（新戸地区）
	磯 谷 靖 男	（浜木浦地区）

イ 会 議

平成 24 年 3 月 22 日 平成 23 年度糸魚川市地籍調査推進委員会

- ・ 平成 23 年度事業進捗状況について
- ・ 平成 24 年度事業計画について
- ・ 東北地方太平洋沖地震に伴う影響について

6 風力発電事業

施設名称	稼働日数（稼働率）	年間発電量	年間売電収入
海洋公園風力発電	366 日（100.0%）	289,480 KWh	3,616,928 円
徳合風力発電	322 日（87.9%）	259,283 KWh	3,130,835 円

7 有線テレビ施設運営事業

(1) 糸魚川市放送番組審議会（施設運営委員会）

ア 委員（任期 平成 23 年 5 月 12 日～平成 25 年 3 月 31 日）

役職名	氏名	備考
会長	小林 穰	
副会長	中嶋千代子	
委員	岩崎逸男	
	大久保利勝	
	齋藤 徹	
	塚田京子	
	中村治子	

イ 会議

平成 23 年 11 月 21 日 第 1 回糸魚川市放送番組審議会（放送施設運営委員会）

- ・会長及び副会長の選出
- ・ハイビジョンによるコミュニティ放送について
- ・新BS放送について
- ・その他

平成 24 年 2 月 22 日 第 2 回糸魚川市放送番組審議会（放送施設運営委員会）

- ・放送番組基準および放送番組の編成に関する基本計画について（諮問）
- ・平成 24 年度番組編成計画について
- ・番組「ジオパーク探訪」について意見交換
- ・平成 24 年度事業運営計画について
- ・その他

(2) 加入状況

月 日	放送（公共含む）	インターネット（公共含む）
平成 20 年 3 月末	3,653 件	1,001 件
平成 21 年 3 月末	3,588 件	1,079 件
平成 22 年 3 月末	3,568 件	1,129 件
平成 23 年 3 月末	3,547 件	1,174 件
平成 24 年 3 月末	3,536 件	1,206 件

(3) 放送内容

チャンネル		放送内容	チャンネル		放送内容
アナログ	デジタル		アナログ	デジタル	
1	051	UX (新潟テレビ21)	C13	101	NHK BS 第1
2	-	QVC (ショッピング)	C16	141	BS 日テレ (日本テレビ系)
3	081	NST (新潟総合テレビ)	C17	161	BS - TBS (TBS系)
4	-	歴史チャンネル	C18	181	BS フジ (フジテレビ系)
5	061	BSN (新潟放送テレビ)	C20	151	BS 朝日 (テレビ朝日系)
6	231	放送大学	C22	103	NHK BS プレミアム
8	001	NHK総合	C30	171	BS ジャパン (テレビ東京系)
9	111	コミュニティチャンネル	C31	211	BS イレブン
10	041	T e N Y (テレビ新潟)	C32	222	T W e l l V
11	-	ジャパネットたかた	-	234	グリーンチャンネル
12	002	NHK教育			
FM77.5MHz		FM新潟			
FM82.3MHz		NHK - 新潟FM			

(4) 告知放送

行政	消防	その他	計
120件	50件	52件	222件

(5) 有線テレビ施設整備事業
(施設整備工事)

(単位：円)

工事名	工事概要	工事費
自主放送ハイビジョンヘッドエンド設備工事 <工事場所：能生>	<ul style="list-style-type: none"> ・地上デジタルセンター機 1台 ・統計多重装置 1台 ・ECM送出装置 1台 ・スクランブラ装置 1台 ・IP接点入力装置 1台 ・リモートルーター 1台 ・その他設備材料 一式 	14,700,000
自主放送ハイビジョン送出設備工事 <工事場所：能生>	<ul style="list-style-type: none"> ・自主放送送出制御装置設置 4チャンネル送出サーバー 1組 8×8SDIマトリックススイッチャー 1台 HD8インチウエーブフォームモニタ 1台 HD/SD-SDIシグナルシンクジェネレーター 1台 NAS WINDOWSサーバー 1台 	24,675,000

(6) 放送波完全デジタル化対応

- ・放送波完全デジタル化 (アナログ波停波) 平成23年7月25日
- ・デジアナ変換による番組提供を平成27年3月31日まで実施

権 現 荘

1 職員配置

区 分	平成 22 年度	平成 23 年度
職 員	2 名	1 名
報酬職員	1 名	1 名
臨時職員	4 名	4 名
パート職員（常時）	12 名	12 名

他に繁忙期にパート数名を配置

2 権現荘住民説明会

期日：平成 23 年 12 月 23 日（祝）

内容：権現荘の経営状況について
 柵口温泉センターの経営状況と今後のあり方について
 質疑応答

3 柵口温泉施設改修事業

工事名	工事概要	工事費
源泉送水管洗 浄工事	送水管洗浄 65mm L = 450m 仮設配管工 50mm L = 310m 配管内薬品洗浄工 L = 450m 配管内ピグ洗浄工 L = 450m	4,557,000 円
都市交流促進 センター外壁 改修工事	外壁張替工事 A = 204 m ² 外部柱、看板塗装（2 回）塗 一式 GHP エアコン室外機フード取替 一式	3,612,000 円

4 施設営繕

(1) 権現荘

- ・独自水道断水修繕 243 千円
- ・全館放送設備修繕 263 千円
- ・宴会場音響設備修繕 126 千円
- ・ファンコイル洗浄作業及び冷温水管エア－抜き弁取付修繕 294 千円
- ・自動ドア修繕 147 千円
- ・熱交換器取替修繕 1,287 千円
- ・冷温水発生機修繕 357 千円
- ・廊下屋根雪害破損修繕 282 千円
- ・給湯器取替修繕 113 千円
- ・その他 26 件 930 千円

(2) 柵口温泉センター

- ・温水ヒーター・ろ過機修繕 600 千円
- ・その他 9 件 374 千円

(3) 都市交流促進センター

- ・ガスヒートポンプエアコン室外機修繕 172 千円
- ・その他 2 件 123 千円

5 平成 23 年度に実施した経営改善の取り組み

- (1) 総合診断を基に各種サービス、料理等の改善策や研修を実施
- (2) 地元旅館との共同企画の実施
荒波あんこうフェア、権現岳ジオサイト登山、消耗品等の共同仕入れ
- (3) 営業活動の充実・強化
- (4) 広告宣伝の充実・強化
- (5) ホームページの充実と「じゃらん」、「楽天」への加入
- (6) ソーシャルネットワークの活用
- (7) 日帰り入館料割引の実施
- (8) 月 1 回の経営ミーティング実施

6 利用状況

(1) 権現荘

ア 利用者数

宿泊者 11,201 人

日帰り 31,641 人

合計 42,842 人

イ 月別利用者数

・権現荘宿泊

単位：人

区分	4月	5月	6月	7月	8月	9月	10月
平成 22 年度	553	884	778	614	1,555	632	958
平成 23 年度	445	894	974	1,046	1,929	865	1,217
比較 (%)	80.5	101.1	125.2	170.4	124.1	136.9	127.0
区分	11月	12月	1月	2月	3月	合計	
平成 22 年度	683	509	713	843	346	9,068	
平成 23 年度	859	613	887	808	664	11,201	
比較 (%)	125.8	120.4	124.4	95.8	191.9	123.5	

・権現荘日帰り

単位：人

区分	4月	5月	6月	7月	8月	9月	10月
平成 22 年度	1,838	2,615	1,526	1,598	2,507	2,117	1,588
平成 23 年度	2,316	3,489	2,027	2,098	3,215	2,299	2,239
比較 (%)	126.0	133.4	132.8	131.3	128.2	108.6	141.0
区分	11月	12月	1月	2月	3月	合計	
平成 22 年度	1,874	2,097	3,009	3,647	2,691	27,107	
平成 23 年度	2,478	2,129	3,616	2,733	3,002	31,641	
比較 (%)	132.2	101.5	120.2	74.9	111.6	116.7	

ウ 月別利用区分別利用者数

・権現荘（宿泊）

単位：人

月	教育 宿 泊				一 般 宿 泊				合 計
	大人	小人	幼児	計	大人	小人	幼児	計	
4	0	0	0	0	427	10	8	445	445
5	0	0	0	0	853	26	15	894	894
6	0	0	0	0	965	6	3	974	974
7	0	0	0	0	952	55	39	1,046	1,046
8	0	0	0	0	1,667	184	78	1,929	1,929
9	18	0	0	18	812	17	18	847	865
10	9	72	0	81	1,113	12	11	1,136	1,217
11	0	0	0	0	851	6	2	859	859
12	0	0	0	0	587	21	5	613	613
1	15	49	0	64	756	36	31	823	887
2	0	0	0	0	783	17	8	808	808
3	0	0	0	0	640	16	8	664	664
合計	42	121	0	163	10,406	406	226	11,038	11,201

・権現荘（日帰り）

単位：人

月	教育 入 館				一 般 日 帰 り				合 計
	大人	小人	幼児	計	大人	小人	幼児	計	
4	0	0	0	0	2,233	52	31	2,316	2,316
5	0	0	0	0	3,342	93	54	3,489	3,489
6	0	0	0	0	1,982	27	18	2,027	2,027
7	0	0	0	0	1,996	65	37	2,098	2,098
8	0	0	0	0	2,927	186	102	3,215	3,215
9	0	0	0	0	2,233	30	36	2,299	2,299
10	0	0	0	0	2,162	47	30	2,239	2,239
11	0	0	0	0	2,395	51	32	2,478	2,478
12	0	0	0	0	2,055	39	35	2,129	2,129
1	40	0	0	40	3,410	108	58	3,576	3,616
2	0	0	0	0	2,674	32	27	2,733	2,733
3	0	0	0	0	2,871	67	64	3,002	3,002
合計	40	0	0	40	30,280	797	524	31,601	31,641

(2) 柵口温泉センター

ア 利用者数 20,258 人

イ 月別利用者数

・温泉センター

単位：人

区 分	4月	5月	6月	7月	8月	9月	10月
平成 22 年度	1,816	2,490	1,525	1,596	2,070	1,646	1,646
平成 23 年度	1,740	2,208	1,510	1,715	2,292	1,790	1,532
比 較 (%)	95.8	88.7	99.0	107.5	110.7	108.7	93.1
区 分	11月	12月	1月	2月	3月	合 計	
平成 22 年度	1,584	1,151	1,495	1,590	1,527	20,136	
平成 23 年度	1,453	1,382	1,487	1,436	1,713	20,258	
比 較 (%)	91.7	120.1	99.5	90.3	112.2	100.6	

ウ 月別利用区分別利用者数

・温泉センター

単位：人

月	大人			小中学生			幼児			合 計
	1日	1回	地元割引	1日	1回	地元割引	1日	1回	地元割引	
4	455	1,068	129	0	67	0	0	21	0	1,740
5	417	1,569	141	0	67	1	0	13	0	2,208
6	505	862	125	1	11	0	0	6	0	1,510
7	492	1,099	92	0	20	0	0	11	1	1,715
8	497	1,549	92	2	104	1	0	45	2	2,292
9	518	1,159	100	2	3	0	0	7	1	1,790
10	463	968	76	0	19	0	0	6	0	1,532
11	459	889	89	1	10	0	0	5	0	1,453
12	488	793	80	0	18	0	0	2	1	1,382
1	389	962	87	0	38	1	0	10	0	1,487
2	488	816	93	0	31	0	0	7	1	1,436
3	584	985	94	2	38	1	1	8	0	1,713
合計	5,755	12,719	1,198	8	426	4	1	141	6	20,258

7 そば打ち体験

(1) 概 要 都市交流促進センターでそば打ち体験を行っている

(2) 体験鉢数

単位：鉢

区 分	4月	5月	6月	7月	8月	9月	10月
平成 22 年度	0	0	0	5	0	0	3
平成 23 年度	0	0	0	0	7	0	0
比 較 (%)	-	-	-	0	0	-	0
区 分	11月	12月	1月	2月	3月	合 計	
平成 22 年度	0	6	0	0	0	14	
平成 23 年度	0	0	0	0	0	7	
比 較 (%)	-	0	-	-	-	50.0	

青 海 事 務 所

1 青海総合福祉会館

(1) 利用実績（平成23年4月1日～平成24年3月31日）

ア 浴場・休憩室

月	日 数	人 数（人）	使 用 料（円）
4	30	3,723	859,400
5	31	3,623	785,550
6	29	3,320	722,250
7	31	3,218	699,950
8	30	3,500	724,550
9	30	3,183	715,750
10	30	3,195	689,250
11	30	3,269	712,550
12	29	3,494	803,100
1	29	3,633	820,200
2	29	3,914	895,250
3	30	4,143	928,600
計	358	42,215	9,356,400

イ 子育て支援センター等

月	日 数			人数（人）	使用料 （円） A	減免額 （円） B	減免後の 使用料 （円） C (A-B)
	子育て支援 センター	研修室	多目的 ホー ル				
4	28	14	12	2,037	26,150	17,850	8,300
5	29	13	15	2,067	10,000	5,200	4,800
6	26	12	13	2,180	13,800	2,700	11,100
7	30	12	15	2,357	14,600	4,400	10,200
8	30	10	15	2,252	23,900	6,200	17,700
9	28	14	18	2,647	16,250	10,850	5,400
10	29	12	15	2,275	14,150	2,000	12,150
11	29	13	18	2,347	13,600	700	12,900
12	26	11	12	1,811	26,800	700	26,100
1	29	14	15	1,940	41,900	19,000	22,900
2	29	18	19	2,153	31,250	5,150	26,100
3	28	17	11	2,441	37,000	16,100	20,900
計	341	160	178	26,507	269,400	90,850	178,550

2 雨池森林公園

(1) 利用実績（平成23年5月1日～平成23年11月30日）

ア 森林公園使用料・森林公園環境保全協力金

月	公園使用料		環境保全協力金		合 計	
	利用人数 (人)	使用料等 (円)	協力人数 (人)	協力金 (円)	利用人数 (人)	使用料等 (円)
5	68	3,000	(3)	300	68	3,300
6	70	0	(0)	0	70	0
7	99	13,200	(12)	1,200	99	14,400
8	293	87,450	(62)	6,200	293	93,650
9	68	11,400	(2)	200	68	11,600
10	0	0	(0)	0	0	0
11	0	0	(0)	0	0	0
計	598	115,050	(79)	7,900	598	122,950

利用人数合計のなかに環境保全協力人数が含まれます。

3 観光施設等管理運営

(1) 利用実績（平成23年4月1日～平成24年3月31日）

ア 親不知ピアパーク

施設名	人数(人)
レストピア	34,199
おさかなセンター	16,995
漁火	27,955
翡翠ふるさと館	13,057
ふるさと体験館	20,674
親不知交流センター	2,787

イ 海水浴場(糸魚川地域、能生地域の海水浴場はそれぞれ交流観光課、能生事務所の項に記載)

区 分	親不知海水浴場	市振海水浴場
浜 茶 屋 入 込 客 数	1 軒 17,800 人	0 軒 2,630 人

ウ イベントの開催

イベント名	期 日	会 場	参加人員 (人)
空から見るジオパーク	4月29日(日)	親不知ピアパーク	53
第23回海のウェストン祭	5月22日(日)	親不知コミュニティ広場 白鳥山	110
第43回おうみ祭り	7月23日(土)～7月24日(日)	青海シーサイドパーク	12,300
わんぱくスイミング新潟大会	8月9日(火)～8月10日(水)	親不知海岸	104
翡翠まつり	9月18日(日)	親不知ピアパーク	2,000
第16回田海川サケ祭り	10月22日(土)	県道田海川橋付近	1,200
2012荒波あんこう祭り	2月5日(日)	親不知ピアパーク	2,000

4 須沢臨海公園

(1) パターゴルフ場・ゴルフ練習場

・利用実績(平成23年4月10日～平成23年11月30日)

月	パターゴルフ場		ゴルフ練習場		合 計	
	利用人数 (人)	使用料等 (円)	利用人数 (人)	使用料等 (円)	利用人数 (人)	使用料等 (円)
4	128	92,200	89	67,900	217	160,100
5	344	86,000	159	19,100	503	105,100
6	248	32,650	176	7,400	424	40,050
7	345	59,700	152	5,800	497	65,500
8	338	72,600	149	6,400	487	79,000
9	272	52,150	139	8,800	411	60,950
10	201	34,200	161	15,300	362	49,500
11	177	34,500	110	6,000	287	40,500
計	2,053	464,000	1,135	136,700	3,188	600,700

市民課

1 市税の賦課徴収

(1) 市民税

ア 個人市民税

(7) 賦課総額

(単位：千円)

平成23年度賦課総額	内 訳	
	平成23年度調定分	平成24年度調定分 (特徴移行分)
1,740,286	1,553,109	187,177

(1) 調定額

(単位：千円)

平成23年度 調定額	内 訳				
	平成22年度賦課分 (特徴移行分)	平成23年度賦課分			
		普通徴収	特別徴収	退職分離	過年度分
1,744,425	191,316	457,071	1,078,854	12,761	4,423

(9) 所得割額等調 (平成23年度課税状況調による。平成23年7月1日現在)

(単位：千円・人・%)

所得区分	納税義務者数	総所得金額等					所得控除額
		総所得 山林所得	分離長期 譲渡所得	分離短期 譲渡所得	株式等に 係る譲渡・ 配当所得	先物取引 に係る 譲渡所得	
合計	20,697	51,301,972	563,516	6,209	22,907	0	22,802,269
総合課税(小計)	20,579	50,798,977					22,654,062
給与所得	15,995	42,346,881					18,639,766
営業等所得	777	2,328,738					901,302
農業所得	24	56,840					31,236
その他の所得	3,783	6,066,518					3,081,758
分離課税(譲渡所得)	118	502,995	563,516	6,209	22,907	0	148,207

(前頁(ウ)の続き)

所得区分	課税標準額					算出税額		
	総所得 山林所得 A	分離長期 譲渡所得	分離短期 譲渡所得	株式等に 係る譲渡・ 配当所得	先物取引 に係る 譲渡所得	計	総所得 山林所得 B	分離長期 譲渡所得
合計	28,511,518	552,512	6,207	22,098	0	1,727,138	1,709,858	16,555
総合課税(小計)	28,144,915					1,687,863	1,687,863	
給与所得	23,707,115					1,421,784	1,421,784	
営業等所得	1,427,436					85,617	85,617	
農業所得	25,604					1,535	1,535	
その他の所得	2,984,760					178,927	178,927	
分離課税(譲渡所得)	366,603	552,512	6,207	22,098	0	39,275	21,995	16,555

所得区分	算出税額			税額 控除	配当割額 控除	株式譲渡 所得割額 控除	所得割額	平均 税率 B/A
	分離短期 譲渡所得	株式等に 係る譲渡・ 配当所得	先物取引 に係る 譲渡所得					
合計	313	412	0	75,449	761	109	1,650,705	6.0
総合課税(小計)				74,946	708	29	1,612,066	6.0
給与所得				61,293	154	22	1,360,244	6.0
営業等所得				2,357	42	5	83,213	6.0
農業所得				103	6	0	1,426	6.0
その他の所得				11,193	506	2	167,183	6.0
分離課税(譲渡所得)	313	412	0	503	53	80	38,639	6.0

税額控除の中に税額調整額を含む。

イ 法人市民税

納税義務者数	調定額 (単位:千円)		
	計	均等割	法人税割
1,019	481,377	117,579	363,798

(2) 固定資産税及び都市計画税(平成 23 年度概要調書による。)

区 分		納税義務者数 (人)			課税標準額 (千円)			免税点の額	
		総 数	免税点未 満のもの	免税点以 上のもの	総 数	免税点未 満のもの	免税点以 上のもの		
固 定 資 産 税	実 数	計	29,326	7,818	21,508	288,790,316	1,330,687	287,459,629	土地 30万円未満 家屋 20万円未満 償却資産 150万円未満
		個人	27,930	7,388	20,542	98,530,254	1,100,229	97,430,025	
		法人	1,396	430	966	190,260,062	230,458	190,029,604	
	土 地	計	22,762	7,984	14,778	74,916,524	703,150	74,213,374	
		個人	22,101	7,804	14,297	45,824,487	691,654	45,132,833	
		法人	661	180	481	29,092,037	11,496	29,080,541	
	家 屋	計	19,358	2,585	16,773	89,136,125	247,578	88,888,547	
		個人	18,687	2,565	16,122	52,135,624	245,602	51,890,022	
		法人	671	20	651	37,000,501	1,976	36,998,525	
	償 却 資 産	計	1,497	874	623	124,737,667	379,959	124,357,708	
		個人	563	462	101	570,143	162,973	407,170	
		法人	934	412	522	124,167,524	216,986	123,950,538	
都 市 計 画 税	実 数	12,472	992	11,480	119,529,232	130,012	119,399,220		
	土 地	8,551	819	7,732	61,816,678	44,191	61,772,487		
	家 屋	9,950	780	9,170	57,712,554	85,821	57,626,733		

(3) 諸 税

ア 軽自動車税(現年課税分、随時分含む)

車 種 区 分		台数	税率	調定額	摘要	
合 計		台	円	千円		
		23,834		111,643		
原 動 機 付 自 転 車	50cc以下	3,182	1,000	3,182		
	90cc以下	282	1,200	338		
	125cc以下	125	1,600	200		
軽 自 動 車	2 輪	572	2,400	1,373		
	3 輪	0	3,100	0		
	4 輪乗用	営業用	0	5,500	0	
		自家用	10,492	7,200	75,542	
	4 輪貨物	営業用	72	3,000	216	
		自家用	6,001	4,000	24,004	
	雪上車	0	2,400	0		
小 型 特 殊 自 動 車	農耕車	2,386	1,600	3,818		
	特殊作業車	169	4,700	794		
2 輪の小型自動車		529	4,000	2,116		
ミニカー 昭和60年2月15日 以降取得のもの		24	2,500	60		

イ 諸税調定額（現年課税分）

税目	税 率	調定額	摘 要
市たばこ税	標準たばこ(千本あたり) 4,618 円	306,718	標準たばこ 65,177,719 本 旧3級品 2,615,240 本
	旧3級品(千本あたり) 2,190 円		
鉦 産 税	鉦物の価格の1/100 (課税標準200万円以下 0.7/100)	9,692	石灰石 5,055,395 t けい石 199,090 t
入 湯 税	日帰り 100 円	28,758	日帰り 181,711 人 宿 泊 70,580 人
	宿 泊 150 円		

(4) 特別土地保有税

平成 15 年度から課税停止

(5) 国民健康保険税賦課状況（平成23年7月1日現在本算定）

(単位:千円・人・世帯)

区分	所得割額	資産割額	均等割額		平等割額		算出税額 (A)
			人数	税額	世帯数	税額	
医療	229,934	27,675	11,658	168,555	6,944	82,566	508,730
支援	119,157		11,658	80,232	6,944	38,232	237,621
介護	48,097		4,265	46,724			94,821
計	397,188	27,675		295,511		120,798	841,172

区分	低所得者軽減		後期高齢者医療制度移行に伴う軽減額 (C)	非自発的失業軽減対象世帯に係る軽減額 (D)	限度超過額		端数処理 (F)	減免税額 (G)	調定額 (A)-(B)-(C) -(D)-(E)-(F)- (G)
	世帯数	軽減額 (B)			世帯数	税額 (E)			
	被保険者数								
医療	3,297	53,808	6,365	2,196	23	4,808	385	0	441,168
	5,257								
支援	3,297	25,381	2,938	1,383	97	7,481	381	0	200,057
	5,257								
介護	1,415	9,262	0	843	51	4,081	217	0	80,418
	1,656								
計		88,451	9,303	4,422		16,370	983	0	721,643

(6) 収納状況

ア 一般会計(平成24年5月31日 現在)

(単位:千円・%)

税目	予算額	調定済額	収入済額	不納欠損額	収入未済額	収納率	前年度収納率	
合計	6,454,576	7,089,480	6,657,484	25,706	406,290	93.9	93.5	
現年度分	小計	6,428,075	6,685,343	6,627,817	0	57,526	99.1	99.2
	市民税	2,050,843	2,225,802	2,208,349	0	17,453	99.2	99.2
	固定資産税	3,701,197	3,762,517	3,725,384	0	37,133	99.0	99.2
	軽自動車税	106,696	111,643	110,698	0	945	99.2	99.2
	市たばこ税	305,000	306,718	306,718	0	0	100.0	100.0
	鉱産税	6,458	9,692	9,692	0	0	100.0	100.0
	入湯税	30,000	28,758	28,758	0	0	100.0	100.0
	都市計画税	227,881	240,213	238,218	0	1,995	99.2	99.2
滞納繰越分	小計	26,501	404,137	29,667	25,706	348,764	7.3	15.4
	市民税	10,200	53,830	12,610	9,677	31,543	23.4	36.3
	固定資産税	15,000	319,680	15,124	13,831	290,725	4.7	12.6
	軽自動車税	300	2,076	627	222	1,227	30.2	28.3
	入湯税	1	0	0	0	0	-	-
	都市計画税	1,000	28,551	1,306	1,976	25,269	4.6	9.6

イ 国民健康保険税(平成24年5月31日 現在)

(単位:千円・%)

区分	予算額	調定済額	収入済額	不納欠損額	収入未済額	収納率	前年度収納率
合計	688,180	875,064	737,013	6,035	132,016	84.2	84.4
現年度分	672,480	743,305	711,313	0	31,992	95.7	95.8
滞納繰越分	15,700	131,759	25,700	6,035	100,024	19.5	23.1

(7) 督促状発行件数

計	市民税	固定資産税	都市計画税	軽自動車税	国民健康保険税
23,577	6,673	7,693	3,707	1,440	4,064

(8) 口座振替(第1期)

区 分	集 合 税
納入義務者数 a	33,491
振替契約件数 b	21,856
振 替 数 c	21,239
振 替 率(%) c/a	63.4

(9) 滞納処分(差押え)

種 類	件 数	前年度末の件数	平成23年度	平成23年度	平成23年度末
		A	執行件数 B	解除件数 C	件数 A+B-C
計		60	95	72	83
不 動 産		9	2	0	11
自 動 車		0	0	0	0
動 産		0	5	5	0
債 権		33	64	51	46
無 体 財 産 権		0	3	3	0
参 加 差 押		2	1	0	3
交 付 要 求		16	20	13	23

(10) 減 免

区 分	市 民 税	固 定 資 産 税	都 市 計 画 税	軽自動車税	国民健康保険税
件 数	12	68	9	138	23
減 免 額	円 391,397	円 1,101,800	円 21,700	円 828,400	円 152,800
減免理由	生活保護 学生	生活保護 公衆浴場、雪害	生活保護 公衆浴場	心身障害者 公益使用	生活保護

(11) 欠損処分

科目 理由別	個人市民税		固定資産税		都市計画税		軽自動車税	
	期数	金額	期数	金額	期数	金額	期数	金額
計	311	円 5,900,429	431	円 13,831,437	246	円 1,976,363	41	円 221,300
無財産	165	4,961,249	300	13,304,737	200	1,939,563	35	200,100
生活困窮	51	128,290	80	442,700	38	32,200	5	17,200
所在不明	95	810,890	51	84,000	8	4,600	1	4,000
上記のうち 滞納処分の停止分	311	5,900,429	431	13,831,437	246	1,976,363	41	221,300

科目 理由別	国民健康保険税		法人市民税		総合計		
	期数	金額	期数	金額	人数	期数	金額
計	392	円 6,035,451	3	円 3,776,300	87	1,424	円 31,741,280
無財産	233	4,351,558	3	3,776,300	46	936	28,533,507
生活困窮	97	1,080,910	0	0	21	271	1,701,300
所在不明	62	602,983	0	0	20	217	1,506,473
上記のうち 滞納処分の停止分	392	6,035,451	3	3,776,300	87	1,424	31,741,280

2 個人県民税の賦課

(1) 個人県民税

(ア) 賦課総額

(単位：千円)

平成23年度賦課総額	内 訳	
	平成23年度調定分	平成24年度調定分 (特徴移行分)
1,136,180	1,013,333	122,847

(イ) 調定額

(単位：千円)

平成23年度 調定額	内 訳				
	平成22年度賦課分 (特徴移行分)	平成23年度賦課分			
		普通徴収	特別徴収	退職分離	過年度分
1,138,940	125,607	296,869	705,103	8,506	2,855

(ウ) 所得割額等調 (平成23年度課税状況調による。平成23年7月1日 現在)

(単位：千円・人・%)

納税義務者数	総所得金額等					所得控除額	課税標準額	
	総所得 山林所得	分離長期 譲渡所得	分離短期 譲渡所得	株式等に 係る譲渡・ 配当所得	先物取引 に係る 譲渡所得		総所得 山林所得	分離長期 譲渡所得
20,692	51,297,180	563,516	6,209	22,907	0	22,797,497	^A 28,511,498	552,512

課税標準額			算出税額					
分離短期 譲渡所得	株式等に 係る譲渡・ 配当所得	先物取引 に係る 譲渡所得	計	総所得 山林所得	分離長期 譲渡所得	分離短期 譲渡所得	株式等に 係る譲渡・ 配当所得	先物取引 に係る 譲渡所得
6,207	22,098	0	1,151,157	^B 1,139,640	11,037	206	274	0

税額 控除	配当割額 控除	株式譲渡 所得割額 控除	所得割額	平均 税率 B/A
50,442	507	73	1,100,059	4.0

税額控除の中に税額調整額を含む。

3 固定資産評価状況

(1) 土地（平成23年度概要調書による。）

区 分	地 積 m ²	決定価格 千円	筆 数	1 m ² 当たりの価格			対 比 A) B) %	
				最 高 価 格 円	平 均 価 格 A)円	提示平均 価 格 B)円		
合 計	非 課 税	554,213,966	-	156,806				
	総 評 価	192,026,034	163,724,103	425,247	231,350	853	-	
	免税点未満	19,242,558	1,997,335	53,700				
	免税点以上	172,783,476	161,726,768	371,547				
田	非 課 税	241,759	-	2,724				
	総 評 価	31,269,215	2,297,744	93,171	127	73	73	
	免税点未満	2,526,982	129,260	11,965				
	免税点以上	28,742,233	2,168,484	81,206				
畑	非 課 税	148,296	-	1,635				
	総 評 価	10,158,941	257,870	55,480	69	25	25	
	免税点未満	1,618,667	35,428	9,172				
	免税点以上	8,540,274	222,442	46,308				
宅 地	非 課 税	797,716	-	7,025				
	総 評 価	9,725,294	144,442,606	72,637	60,112	14,852	14,849	
	免税点未満	387,427	1,681,007	5,013				
	免税点以上	9,337,867	142,761,599	67,624				
鉱泉地	非 課 税	1,011	-	5				
	総 評 価	530	11,303	6	231,350	21,326	-	
	免税点未満	149	197	1				
	免税点以上	381	11,106	5				
池 沼	非 課 税	16,042	-	13				
	総 評 価	126,682	3,737	72	923	29	-	
	免税点未満	6,515	461	23				
	免税点以上	120,167	3,276	49				
山 林	非 課 税	22,781,507	-	8,852				
	総 評 価	121,504,998	1,480,524	133,217	62	12	12	
	免税点未満	11,810,162	131,965	17,076				
	免税点以上	109,694,836	1,348,559	116,141				
原 野	非 課 税	1,383,104	-	4,354				
	総 評 価	12,779,668	42,562	47,467	1,495	3	-	
	免税点未満	2,637,503	7,925	8,825				
	免税点以上	10,142,165	34,637	38,642				
雑 種 地	鉄 軌 道	非 課 税	114,587	-	596			
		総 評 価	702,047	2,552,504	1,412	6,736	3,636	-
		免税点未満	-	-	-			
		免税点以上	702,047	2,552,504	1,412			
	そ の 他	非 課 税	2,870,476	-	13,832			
		総 評 価	5,758,659	12,635,253	21,785	55,700	2,194	-
免税点未満		255,153	11,092	1,625				
その他	非 課 税	5,503,506	12,624,161	20,160				
その他	非 課 税	525,859,468	-	117,770	-	-	-	

(2) 家 屋（平成23年度概要調書による。）

ア 総 評 価

区 分	棟 数 棟	床面積 ㎡	決定価格 千円	1㎡当たりの価格		対 比 (A) (B) %
				平 均 (A) 円	提示平均価格 (B) 円	
合 計	47,688	4,791,490	89,385,151	18,655	-	-
木 造	40,842	3,506,265	43,826,586	12,500	12,475	100
非木造	6,846	1,285,225	45,558,565	35,448	35,325	100

イ 新增築及び滅失

区 分	新 築			増 築			滅 失		
	件数 件	床面積 ㎡	評 価 額 千円	件数 件	床面積 ㎡	評 価 額 千円	件数 件	床面積 ㎡	評 価 額 千円
合 計	218	34,884	1,999,626	28	1,323	70,190	367	22,314	240,922
木 造	182	23,294	1,208,238	26	1,224	59,712	323	18,629	104,754
非木造	36	11,590	791,388	2	99	10,478	44	3,685	136,168

(3) 償却資産（平成23年度概要調書による。）

（単位：千円）

区 分	市 長 が 決定したもの	総務大臣が 決定したもの	県知事が 決定したもの
合計	79,461,634	33,907,305	12,591,765
決定価格 個人	519,978	-	-
法人	78,941,656	33,907,305	12,591,765

4 窓口事務

(1) 税務関係証明

ア 証明

区分		取扱場所					計
		本 庁	能生事務所	青海事務所	市民図書館	公民館	
計		11,329	8,662	1,834	751	9	73
有料	公課・登録事項・無資産証明	1,323	996	207	102	0	18
	住宅家屋証明	116	85	30	1	-	-
	所得証明	4,515	3,200	727	534	8	46
	営業証明	49	41	1	7	-	-
	課税証明	0	0	0	0	0	0
	納税証明	1,085	798	188	89	1	9
	自動車保管場所証明	40	20	20	0	-	-
無料	公課・登録事項・無資産証明	0	0	0	0	-	-
	住宅家屋証明	0	0	0	0	-	-
	所得証明	0	0	0	0	-	-
	営業証明	0	0	0	0	-	-
	課税証明	0	0	0	0	-	-
	納税証明	0	0	0	0	-	-
	納税証明（車検用）	4,201	3,522	661	18	0	0
自動車保管場所証明	0	0	0	0	-	-	

イ 閲覧

区分		取扱場所			
		計	本 庁	能生事務所	青海事務所
計	申請	1,059	888	162	9
	件数	1,309	992	215	102
有料	名寄帳ほか	905	765	139	1
	件数	1,109	849	191	69
無料	名寄帳ほか	154	123	23	8
	件数	200	143	24	33

ウ 交 付

区分		取扱場所			
		計	本 庁	能生事務所	青海事務所
計		6,366 件	4,998 件	741 件	627 件
有 料	名 寄 帳 写 ほ か	6,262	4,913	726	623
	給 与 支 払 報 告 書 写 ほ か	30	23	6	1
無 料	名 寄 帳 写 ほ か	74	62	9	3
	給 与 支 払 報 告 書 写 ほ か	0	0	0	0

(2) 標識貸与

区分		取扱場所			
		計	本 庁	能生事務所	青海事務所
商品原動機付自転車		9 件	9 件	0 件	0 件

(3) 戸籍・住民票等関係証明

ア 戸 籍 証 明

区分			取扱場所			
			計	本 庁	能生事務所	青海事務所
計			26,404 件 (26)	18,689 件 (26)	4,405 件	3,310 件
有 料	現 在 戸 籍	全部事項証明	7,772 (10)	5,024 (10)	1,590	1,158
		個人事項証明	2,360 (9)	1,531 (9)	491	338
	除籍原戸籍	謄 本	9,824 (7)	5,794 (7)	2,241	1,789
		抄 本	51	40	4	7
	証 明	一 般	49	39	6	4
		受理証明書	37	24	7	6
無 料	現 在 戸 籍	全部事項証明	1,621	1,608	10	3
		個人事項証明	88	87	0	1
	除籍原戸籍	謄 本	3,472	3,412	56	4
		抄 本	14	14	0	0
	証 明	一 般	1,116	1,116	0	0
		受理証明書	0	0	0	0

除籍の全部事項証明・個人事項証明は、それぞれ上記の謄本・抄本に含まれている
()内数 公民館 取扱件数

イ 住民票証明

取扱場所 区分		計	本 庁	能生事務所	青海事務所	市民図書館
計		件 23,168 (211)	件 16,832 (211)	件 3,730	件 2,342	件 264
有 料	住民票写	17,879 (211)	12,089 (211)	3,320	2,206	264
	戸籍附票写	1,466	936	397	133	-
無 料	住民票写	1,884	1,880	3	1	-
	戸籍附票写	1,939	1,927	10	2	-

()内数 公民館 取扱件数

ウ 閲 覧

区 分		件 数	計	有 料	無 料
			件	件	件
住民票閲覧	申 請		8(27冊)	2(2冊)	6(25冊)
	件 数		946	44	902

エ 一 般 証 明

取扱場所 区分		計	本 庁	能生事務所	青海事務所
計		件 1,418 (9)	件 1,075 (9)	件 216	件 127
有 料	一般証明	1,005 (9)	663 (9)	215	127
	資 料	380	379	1	0
無 料	一般証明	33	33	0	0
	資 料	0	0	0	0

()内数 公民館 取扱件数

(4) 印鑑登録・証明

ア 登 録 (平成24年3月末現在登録件数 30,959件)

区分	件数	計	有 料	無 料
		件	件	件
登 録		1,252	1,252	-
廃 止		1,374	-	1,374

イ 証 明

取扱場所 区分	計	本 庁	能生事務所	青海事務所	市民図書館
	件	件	件	件	件
計	13,529 (235)	8,861 (235)	2,508	1,980	180
有 料	13,238 (235)	8,596 (235)	2,487	1,975	180
無 料	291	265	21	5	-

()内数 公民館 取扱件数

(5) 住民基本台帳カード交付件数

年 度	交付枚数	備 考
2 2	494枚	無 料
2 3	123枚	有 料

平成20年10月1日～平成23年3月31日の間に申請のあったものについては、交付手数料無料

(6) 埋火葬・自動車臨時運行許可

ア 使用許可状況

区分	件数	計	有 料	無 料
		件	件	件
自動車臨時運行		64	64	0
火 葬 場		750	750	0

イ 埋火葬許可

合 計	死 体	死 胎	人体の一部
件	件	件	件
750	735	8	7

(7) 外国人登録事務

ア 外国人国籍別人員及び世帯

区分	国名	計	中 国	韓国・朝鮮	フィリピン	米 国	ブラジル	そ の 他
人 員		310	104	48	116	6	8	28
世 帯		253	83	33	100	6	6	25

(平成24年3月末現在)

イ 外国人登録事務取扱件数

合 計	居住地 変 更	変 更	新規登録	転 出	登録原票記 載事項証明 書発行数	確認申請	死 亡	告 発	そ の 他
1,084	129	333	39	99	251	49	0	0	184

(平成23年1月～平成23年12月)

(8) 旅券申請

年 度	合計				本 庁				能 生				青 海			
	5年	10年	訂 正	増 補	5年	10年	訂 正	増 補	5年	10年	訂 正	増 補	5年	10年	訂 正	増 補
22	310	458	11	1	259	358	10	0	37	40	1	0	14	60	0	1
23	308	406	9	1	235	306	7	1	38	42	1	0	35	58	1	0

訂正 有効旅券の身分事項(氏名、本籍)に変更が生じた場合に訂正するもの (各年度末現在)

増補 有効旅券の査証欄がなくなった場合に増補するもの

5 戸籍及び住民基本台帳事務

(1) 戸 籍 事 務

ア 本 籍 人 口

年 度 別	本 籍 数	本 籍 人 口
平成23年3月31日現在	27,479	66,649
平成24年3月31日現在	27,234	65,688

イ 戸籍届出件数及び処理件数

事件の種類		合計	届出数			他市町村から送付	
			計	本籍人届出	非本籍人届出		
計		2,533	1,546	1,429	117	987	
1	出生	479	338	261	77	141	
2	国籍留保	2	0	0	0	2	
3	認知	7	2	1	1	5	
4	養子縁組	58	39	34	5	19	
5	養子離縁	7	5	5	0	2	
6	法第73条の2・69条の2	1	1	1	0	0	
7	婚姻	581	158	152	6	423	
8	離婚	96	50	48	2	46	
9	法第77条の2・75条の2	33	20	20	0	13	
10	親権・後見	0	0	0	0	0	
11	死亡	909	733	709	24	176	
12	失踪	1	1	1	0	0	
13	復氏	0	0	0	0	0	
14	姻族関係終了	1	1	1	0	0	
15	相続人廃除	0	0	0	0	0	
16	入籍	83	50	50	0	33	
17	分籍	6	0	0	0	6	
18	国籍取得	0	0	0	0	0	
19	帰化	1	1	1	0	0	
20	国籍喪失	1	0	0	0	1	
21	国籍選択	2	2	2	0	0	
22	外国国籍喪失	0	0	0	0	0	
23	氏の変更	6	6	6	0	0	
24	名の変更	0	0	0	0	0	
25	転籍	198	93	93	0	105	
26	就籍	0	0	0	0	0	
27	訂正・更正	計	46	41	41	0	5
		権	42	39	39	0	3
		24条2項	1	1	1	0	0
		法113条・114条	1	0	0	0	1
		116条	1	0	0	0	1
		続柄の記載更正(囑託)	0	0	0	0	0
		続柄の記載更正(申出)	1	1	1	0	0
28	追完	0	0	0	0	0	
29	その他	5	2	0	2	3	
30	不受理申出	10	3	3	0	7	

ウ 戸籍処理件数

計	830	違反通知	2
新戸籍編製	291	戸籍の再製	0
戸籍全部消除	536	その他	1

エ 人口動態調査事務件数

合計	出生	死亡	死産	婚姻	離婚
1,287(3)	340(2)	730(1)	8	159	50

()は国外送付等内数である

オ 身上調査及び既決犯罪通知受理件数

身上調査書			既決犯罪通知	
照会	回答	転送・返送分	受理 (うち居住地の選管通知配送分)	転送・返送分
1,184	1,180	4	75(11)	2

(2) 住民基本台帳事務

ア 地区別世帯数及び人口

地区 年度	総合計	
	世帯	人口
22	17,589	47,785
23	17,584	47,156

地区 年度	糸魚川地域小計		浦本		下早川		上早川	
	世帯	人口	世帯	人口	世帯	人口	世帯	人口
22	10,930	29,205	362	1,010	814	2,384	319	788
23	10,925	28,855	363	989	809	2,335	311	767

地区 年度	大和川		西海		糸魚川		大野	
	世帯	人口	世帯	人口	世帯	人口	世帯	人口
22	1,463	4,107	785	2,229	5,799	15,105	642	1,683
23	1,474	4,105	782	2,206	5,815	14,945	638	1,674

地区 年度	根知		小滝		今井	
	世帯	人口	世帯	人口	世帯	人口
22	485	1,209	102	189	159	501
23	480	1,181	96	173	157	480

地区 年度	能生地域小計		磯 部		小 泊		能 生	
	世 帯	人 口	世 帯	人 口	世 帯	人 口	世 帯	人 口
22	3,265	9,496	587	1,800	202	553	945	2,716
23	3,263	9,344	587	1,754	200	530	947	2,707

地区 年度	西能生		中能生		上 南		木 浦	
	世 帯	人 口	世 帯	人 口	世 帯	人 口	世 帯	人 口
22	326	1,050	540	1,549	345	934	320	894
23	326	1,044	539	1,533	347	907	317	869

地区 年度	青海地域小計		須 沢		今村新田		八久保	
	世 帯	人 口	世 帯	人 口	世 帯	人 口	世 帯	人 口
22	3,394	9,084	867	2,516	73	221	395	1,007
23	3,396	8,957	866	2,475	73	220	405	1,022

地区 年度	高 畑		田 海		寺 地		名 引	
	世 帯	人 口	世 帯	人 口	世 帯	人 口	世 帯	人 口
22	142	465	366	1,005	335	818	258	670
23	143	471	370	985	328	800	258	654

地区 年度	東 町		西 町		中 央		大 沢	
	世 帯	人 口	世 帯	人 口	世 帯	人 口	世 帯	人 口
22	144	363	119	277	219	498	113	311
23	146	357	116	268	216	491	112	301

地区 年度	歌		外 波		市 振		玉ノ木	
	世 帯	人 口	世 帯	人 口	世 帯	人 口	世 帯	人 口
22	68	150	103	256	118	347	53	146
23	68	143	101	251	117	336	54	146

地区 年度	上路	
	世帯	人口
22	21	34
23	23	37

(各年度末現在)

イ 住民基本台帳届出及び処理件数

件名	区分	届出件数	記載及び削除人口		
			計	男	女
計		9,973	629	330	299
転入届		602	805	447	358
転出届		765	999	526	473
出生記載		290	292	140	152
死亡消除		733	733	395	338
職権消除		2	2	2	0
職権記載		8	8	6	2
転居届		650			
変更届		384			
戸籍附票記載		1,051			
戸籍附票消除		1,993			
通知発送		563			
住所変更通知		2,128			
転入通知		723			
その他通知		81			

6 住居表示に関する事務

(1) 住居番号の付定変更等処理件数

町名 年度	計	押上	南押上	寺町	東寺町	南寺町	京ヶ峰	蓮台寺	一の宮
22	63	1	9	2	5	5	3	3	2
23	41	2	7	6	6	3	0	2	2

町名 年度	清崎	中央	大町	本町	横町	寺島	南寺島	新鉄	上刈
22	4	4	2	1	10	7	0	1	4
23	0	0	0	0	2	3	0	0	8

(2) 住居表示変更等証明書交付件数

計	個人	法人・団体等
82	18	64

7 国民年金

(1) 国民年金適用状況

被保険者数		免除被保険者（再掲）		
		法免	申請	計
計	7,098	455	872	1,327
第1号	4,512	455	872	1,327
任意	49			
第3号	2,537			

付加保険料被保険者	
計	274
強制	13
任意	261

(平成24年3月末現在)

(2) 国民年金保険料

23年度1か月当たり保険料	
定額保険料	15,020 ^円
定額 + 付加保険料	15,420

(3) 年金受給権者状況

総件数 15,494 件
総受給額 10,547,765,900 円 (平成24年3月末現在)

ア 拠出年金(旧制度)受給状況

年金の種類	件数 件	年金額 円
計	2,032	798,259,400
老齢年金	1,972	747,178,600
障害年金	60	51,080,800

(平成24年3月末現在)

旧制度 大正15年4月1日以前に生まれた人(又は昭和61年3月までに受給権が発生した人)

イ 基礎年金(新制度)受給状況

年金の種類	件数 件	年金額 円	
計	13,442	9,745,728,900	
老齢基礎年金	12,752	9,157,008,800	
障害基礎年金	拠出	217	184,275,100
	無拠出	449	391,301,100
遺族基礎年金	5	4,398,500	
寡婦年金	19	8,745,400	

新制度 大正15年4月2日以後に生まれた人(昭和61年3月までに受給権が発生した人を除く。)

(平成24年3月末現在)

ウ 死亡一時金受給状況

年金の種類	件数 件	年金額 円
死亡一時金	17	2,565,000

(平成24年3月末現在)

エ 福祉年金(無拠出)受給状況

年金の種類	件数 件	年金額 円
老齢福祉年金	3	1,212,600

(平成24年3月末現在)

(4) 国民年金事務取扱件数

合計	異動報告	免除申請(一般)	免除申請(学生)	老齢基礎年金請求	障害基礎年金請求	未支給年金請求(死亡)	死亡一時金請求	死亡届	職権適用	相談	その他
6,904	2,306	566	212	29	21	537	9	18	2,009	887	310

(平成23年4月～平成24年3月)

環境生活課

1 新エネルギー

(1) 住宅用新エネルギーシステム設置事業補助金

補助対象設備	件数	金額（円）
太陽光発電設備	14	3,624,000
太陽熱利用温水器	0	0

2 交通安全

(1) 交通安全運動実施状況

- ・ 新入学(園)児を守る交通安全運動 4月6日～4月13日(8日間)
- ・ 春の全国交通安全運動 5月11日～5月20日(10日間)
- ・ 夏の交通事故防止運動 7月22日～7月31日(10日間)
- ・ 秋の全国交通安全運動 9月21日～9月30日(10日間)
- ・ 高齢者交通事故防止運動 10月1日～11月30日(2か月間)
- ・ 冬の交通事故防止運動 12月11日～12月20日(10日間)
- ・ 交通安全家庭の日 毎月10日
- ・ シートベルト着用強調週間 9月と3月
- ・ シートベルト・チャイルドシート着用・使用強調週間 毎月4日～10日
- ・ 新入学児童(園児)を守る交通安全運動・秋の全国交通安全運動期間中に関係機関・団体と協力し、横断歩道を中心に立哨指導を行うとともに、広報車等を利用して交通安全の啓発を行った。
- ・ 春の全国交通安全運動開始日(5月11日)に県境の国道8号において、警察署主催の指導所を設置し、運転者にパンフレット等を配布し、交通事故防止とシートベルトの着用を呼びかけた。

(2) 交通安全教育関係

警察署・地区交通安全協会の協力を得て交通ルール等について各種教材を用い、次の交通安全教育を実施した。

対象	延べ回数	受講者数(人)	教育内容
幼児交通安全教室	26	1,318	正しい歩行について
小学生交通安全教室	18	982	自転車の正しい乗り方について
高齢者交通安全教室	17	675	高齢者の交通事故防止について
一般交通安全教室	2	63	交通事故防止について
合計	63	3,038	

(3) 交通事故発生状況(物損事故を除く)

(1月～12月)

年別	19	20	21	22	23
発生件数(件)	196	183	155	176	144
死者数(人)	4	7	4	4	4
負傷者数(人)	243	242	192	216	186

(4) 交通安全指導員関係

市内 14 カ所において、学童等に対して早朝の交通安全街頭立哨指導等を行った。

(5) チャイルドシート着用促進事業

譲渡件数：7 件

(6) 高齢者運転免許自主返納支援事業

目 的：運転免許自主返納制度の利用を促進し、高齢者の運転による事故防止を図る

対 象 者： 糸魚川市内に住所を有している 65 歳以上の者

平成 21 年 4 月 1 日以降、運転免許を返納し都道府県公安委員会が発行する運転
経歴証明書の交付を受けた者

支援内容：タクシー券及びバスカード（2 万円相当分）のいずれか、もしくは組合せの中から
選択 支援は 1 回限り

交付件数：118 件

支 援 費：1,945,000 円

(7) そ の 他

- ・新入学児童 350 人に対し、県及び日赤と共同で黄色の交通安全帽子を寄贈した。
- ・地区安全協会並びに地元の協力を得て、ストップマーク等の路面表示を行った。
- ・地区交通安全協会と連携して、高齢者が被害者となる事故防止のため、いきいきクラブ・チャレンジ 100 及び安全運転・チャレンジ 100 に参加を呼びかけた。
- ・高齢者の事故防止を図るため警察、自治会、交通安全協会と協力し、高齢者世帯訪問を 1 回実施、啓発パンフレット並びに反射材を配布し注意を呼びかけた。

3 交通災害共済

(1) 加入状況（平成 23 年 4 月 1 日から平成 24 年 3 月 31 日まで 外国人含む。）

平成 23 年 4 月 1 日現在 人口(人)	共済加入者(人)	加入率(%)	加入金総額(円)
48,133	38,412	79.8	19,206,000

(2) 給付の状況

(金額単位：千円)

計		1 等 級		2 等 級		3 等 級		4 等 級		5 等 級		6 等 級	
件数	金 額	件数	金 額	件数	金 額	件数	金 額	件数	金 額	件数	金 額	件数	金 額
93	10,350							4	1,900			3	900

7 等 級		8 等 級		9 等 級		10 等 級		11 等 級		12 等 級		13 等 級	
件数	金 額	件数	金 額	件数	金 額	件数	金 額	件数	金 額	件数	金 額	件数	金 額
3	850	3	600	1	150	4	800	13	1,070	4	240	23	1,470

14 等 級		15 等 級		16 等 級		17 等 級		差額支給		特別共済見舞金	
件数	金 額	件数	金 額	件数	金 額	件数	金 額	件数	金 額	件数	金 額
12	420	7	350	6	240	7	210	3	1,150		

4 まちづくりサポートセンター運営事業

- ・開設日 平成17年8月3日
- ・設置場所 能生まちづくりサポートセンター 能生事務所
糸魚川まちづくりサポートセンター 糸魚川市役所
青海まちづくりサポートセンター 青海事務所
- ・まちづくり団体登録 89団体（サポートセンター、市ホームページで情報を提供）
- ・まちづくりサポートセンター利用登録団体 74団体
内訳 能生まちづくりサポートセンター 29団体
糸魚川まちづくりサポートセンター 48団体
青海まちづくりサポートセンター 1団体
（複数のサポートセンターに登録している団体あり）

5 コミュニティ活動活性化支援事業

(1) コミュニティ推進事業

- ア 第25回新潟県ふるさとづくり大会 in 三条参加（燕三条地場産業振興センター）
開催日：平成23年11月26日
基調講演：「これからの地域防災について」
講師：青森県社会福祉協議会 福祉人材課課長代理 鳴海 孝彦さん
参加者：21人

- イ 平成23年度地域づくりフォーラム（糸魚川市コミュニティ活動協議会共催）
開催日：平成24年3月17日 糸魚川市民会館会議室
基調講演：「減気(マイナス)を元氣(プラス)に変える～カリスマ観光大使の村おこし～」
講師：石河 智舒さん
（「ゆずの里かおり村」会長、国土交通省認定観光カリスマ）
参加者：150人

- ウ 糸魚川市コミュニティ活動推進事業補助金
12団体 補助金交付額全体 830,000円（1団体 上限70,000円）
交付団体
 - ・上早川コミュニティ推進協議会
 - ・西山ふるさと育栄会
 - ・湯川内地域づくり推進委員会
 - ・梶屋敷コミュニティ姥川会
 - ・住みよい西海をつくる会
 - ・大野地区コミュニティ推進協議会
 - ・いきいき根知恵の会
 - ・ひすいの郷つくる会
 - ・東能生さわやか会
 - ・高倉地区を考える会
 - ・百川の将来を考える会
 - ・藤崎カエル会

6 まちづくり人材育成事業

(1) 市民研修事業補助金

事業名：第8回中国夏休み国際交流スクール2011

補助事業者：糸魚川国際交流推進委員会

補助金額：198,000円

事業内容：中国の生活を実際に体験し、交流を深め、経済の状況や中国語を学ぶ。

行き先：中国 大連市

参加者数：市内に住む高校生9人

7 防 犯

(1) 糸魚川市防犯組合連合会

月 日	事 業 内 容	場 所
5月20日	平成23年度 新潟県防犯協会通常総会	新潟県自治会館
5月27日	平成23年度 糸魚川市防犯組合連合会総会 安全安心リーダー認定式・防犯研修（悪質商法撃退講座）	ヒスイ王国館
6月9日	自転車盗難防止対策・防犯指導	糸魚川駅周辺
6月29日	第1回安全安心リーダー養成講座 テーマ：「安全安心なまちづくり」 講師：糸魚川警察署生活安全課長 小林 茂雄さん	市役所2階会議室
7月21日	第2回安全安心リーダー養成講座 テーマ：「住まいの防犯対策」 講師：ライフガード北陸支社 高嶋 都さん	市役所2階会議室
8月25日	第3回安全安心リーダー養成講座 テーマ：「悪質商法・詐欺対策について」 講師：消費生活サポーター 笠原 幸江さん、渡辺 里子さん	能生生涯学習センター
10月2日	第4回安全安心リーダー養成講座 テーマ：「地域における安全対策(防犯パトロール実践訓練)」 講師：NPO法人日本ガード・エンジニアズ 理事長小田 啓二さん	市役所2階会議室 現地
10月11日	第5回安全安心リーダー養成講座 防犯街頭啓発活動	マックスバリュ糸魚川店
10月17日	第6回安全安心リーダー養成講座 新潟県犯罪のない安全で安心なまちづくり県民大会2011 表彰 特別功労団体 糸魚川市職場警察連絡協議会	新潟エゾンプラザ
11月4・9・11日	第7回安全安心リーダー養成講座 防犯キャラバン 振り込め詐欺撲滅のため一般家庭を戸別訪問(能生・青海・糸魚川地域)	市内
11月25日	第8回安全安心リーダー養成講座 テーマ：「子どもの防犯対策」 講師：新潟県防犯アドバイザー 中村 嘉紀さん	青海事務所会議室

8 消費者行政

(1) 啓発資料の配布

- ・年間を通して消費生活に関する情報、資料等を各種施設へ送付及び糸魚川市消費者協会役員により消費者に配布
- ・消費者情報の広報いといがわへの掲載

(2) 消費生活相談の受付

ア 消費生活相談窓口の開設

- 開設日：平成23年6月1日
- 受付日：毎週火・水・木（年末年始、祝日を除く）
- 受付時間：午前9時～12時、午後1時～4時
- 相談件数：95件（新潟県消費生活センター受付 92件）

イ 弁護士による消費生活相談会の開催

- 開催月：6月～11月の月1回
- 相談件数：27件

(3) 多重債務問題に対する取組み

- 無料相談会（上越・妙高・糸魚川3市の市民を対象とした相談会）
- 毎週木曜日に実施
- 相談件数 4件（糸魚川市分）

(4) 表示三法（家庭用品品質表示法・消費生活用製品安全法・電気用品安全法）立入検査の実施 平成24年2月28日

(5) 消費者行政推進事業

ア 消費生活相談窓口実施分

- ・高齢者向け啓発講座 1回

イ 糸魚川市消費者協会委託分

- ・悪質商法撃退講座 14回
- ・地域啓発活動（防犯キャラバンへの参加）

9 花いっぱい運動

(1) 花いっぱいの会への補助 補助金額 1,500,000円

(2) 花いっぱいの会

- ・会員数 105団体
- ・主要事業

期 日	事業内容
通 年	各地域における花づくり、情報交換
6月5日	第13回花いっぱいフェア開催 約800名参加
6月10日	花苗配付（マリゴールド・ハート・エア・サルビア）16,545ポット・98団体
7月28日	先進地視察（津南町 ひまわり広場）
10月26日	チューリップ球根配付 14,841球・96団体

10 男女共同参画推進事業

(1) いといがわ男女共同参画プラン推進状況

日 時	内 容
平成 23 年 7 月 7 日	第 1 回男女共同参画推進委員会 / H22 実施事業の評価および H23 事業予定の報告 市民アンケートの結果
8 月 23 日	第 1 回男女共同参画推進庁内委員会
9 月 30 日	第 2 回男女共同参画推進庁内委員会
10 月 7 日	第 2 回男女共同参画推進委員会 / いといがわ男女共同参画プラン第 2 次行動計画について
10 月 31 日	第 3 回男女共同参画推進庁内委員会
11 月 9 日	第 3 回男女共同参画推進委員会 / いといがわ男女共同参画プラン第 2 次行動計画について
平成 24 年 3 月 27 日	第 4 回男女共同参画推進委員会 / 平成 23 年度事業評価について

(2) 事業実施状況

ア 女性のための相談室

相談員：NPO 法人女のスペース・じょうえつのカウンセラー（女性）

相談室：こころの総合ケアセンター 1 階相談室（南寺町）

内 容：面接または電話相談（1 人 1 回 50 分程度）、毎月第 3 水曜日 10～16 時

実 績：47 件（女のスペースじょうえつへの時間外電話相談を含む）

イ 父親の家庭教育参加啓発講座

開催日：平成 23 年 12 月 16 日

場 所：糸魚川市役所 2 階 201・202 会議室

目 的：父親が積極的に子育てにかかわるきっかけづくり

内 容：パパの育休体験談発表、

タウンミーティング～父親の子育てについて、学び、語りましょう～

講 師：市職員 石崎 健一さん、NPO 法人マミーズネット（上越市）理事長 中條 美奈子さん

参加者：14 人

ウ アサーティブ・トレーニング講座～ハッピーなわたしになるコミュニケーションの法則～

開催日：平成 23 年 11 月 6、20、27 日、12 月 11、18、25 日（全 6 回講座）

場 所：市役所 2 階会議室

内 容：人と対等に、自分自身にも正直に自然な態度で人と付き合うために必要なコミュニケーションの方法を身につけるためのトレーニング

講 師：荻原 佐知子さん NPO 法人女のスペース・じょうえつ

参加者：延べ 45 人

エ 相談員のためのスキルアップ講座

開催日：平成 24 年 2 月 6 日、13 日（2 回講座）

場 所：ビーチホールまがたま 2 階研修室

内 容：相談員の基礎技術（傾聴・受容・共感）とジェンダーに関わる事例対応等

講 師：今井 恭さん NPO 法人女のスペース・じょうえつ

参加者：延べ 29 人（民生委員・心配ごと相談員など市内相談業務担当者）

オ 男女共同参画講演会

開催日：平成 24 年 3 月 20 日

場 所：ヒスイ王国館

演 題：女性の活躍が日本を救う！

講 師：伊藤 聡子さん フリーキャスター

参加者：150 人

- カ 広報やお知らせばん、HPによる情報提供、啓発
 ・ 広報、おしらせばん、パンフレット配布等による「女性のための相談室」周知
 ・ 広報、おしらせばんによる各種研修、講座等への参加募集等

キ ハッピーパートナー企業登録推進

平成 23 年 8 月 19 日,9 月 27 日 企業支援室とともに企業訪問（10 社訪問中、4 社登録）

前年度数(件)	H23 年度加入数(件)	合 計 (件)
15	6	21

11 外国人生活相談事業

(1) 外国人生活相談室の開設（平成 18 年 9 月～）

相談員による相談室開催回数 50 回

相談件数 10 件（市民課での日常的な手続きなどの相談は除く）

{	内 訳
	6 件・・・相談室（家庭の問題など日本生活の不安について）
	4 件・・・環境生活課（在留資格に関するもの。日本生活の不安について）

(2) 外国籍住民日本生活支援講座

内 容：葬儀に関する知識とマナーを学ぶ

日 時：平成 23 年 7 月 27 日

会 場：市民会館 洋室

テーマ：「外国人のためのお葬式マナー講座」

参加者：19 人

(3) 学校生活サポート授業

目 的：糸魚川市の小中学校に通う外国籍児童・生徒等が学校生活に慣れるとともに、日常生活における日本語が習得できるよう、日本語教育についてのサポートを行うことを目的とする。

サポート人数：6 人

委 託 先：糸魚川国際交流協会

(4) 日本語セミナー（日本語教室）

在住外国人が地域の一員として安心して生活することができるよう、日本語の習得を目指す。

・昼間コース

回 数：年間 35 回（金曜日 9：30～11：15）

会 場：ビーチホールまがたま

受講者：34 人

・夜間コース

回 数：年間 35 回（水曜日 19：00～20：30）

会 場：勤労青少年ホーム

受講者：30 人

・日本語講師養成講座

日 程：平成 23 年 9 月 30～10 月 28 日までの毎週金曜日（全 5 回）

会 場：ビーチホールまがたま

講 師：上越国際交流協会 川室 京子さん

受講者：2 人

12 人権啓発事業

(1) 各種研修会等の参加

研 修 名	日 程	会 場	受講者
2011年度人権・同和教育指導者養成講座	7月 1日	新潟県自治会館	2名
	8月 9日	新潟県自治会館	4名
	8月22日	長岡市立劇場	1名
	10月20日	リージョンプラザ上越	6名
	11月18日	新潟県教職員組合会館	1名
第19回新潟県同和教育研究集会	8月 5日	村上市市民ふれあいセンター (参集規模約1,300名)	1名
部落解放第28回新潟県研究集会	9月25日	妙高市文化ホールほか	11名
全国人権・同和教育研究大会	11月25～26日	鹿児島アリーナほか	1名

(2) 人権啓発活動事業

- ・人権講演会等
- ・人権啓発訪問活動（物品購入）
- ・街頭啓発

13 環境審議会

(1) 委員（任期：平成 22 年 4 月 1 日～平成 24 年 3 月 31 日）

役 職 名	氏 名	役 職 名	氏 名
会 長	佐藤 芳徳	委 員	小笠原 郁子
副 会 長	鷲澤 澄雄	委 員	清水 博昭
委 員	田村 三樹夫	委 員	杉野 朝子
委 員	恩田 正身	委 員	小野 清隆
委 員	小林 哲也	委 員	岩崎 満
委 員	佐藤 晋	委 員	山本 剛
委 員	吉田 惣栄	委 員	磯貝 千恵
委 員	山岸 一雄		

(2) 審議会の開催状況

日 時	内 容
平成 23 年 8 月 1 日(月)	第 1 回環境審議会 ・環境基本計画 PDCA 進行管理表について
平成 23 年 10 月 17 日(月)	第 2 回環境審議会 ・糸魚川市地球温暖化対策実行計画（区域施策編） 策定方針について ・糸魚川市地球温暖化対策実行計画（区域施策編） （案）について
平成 24 年 2 月 16 日(木)	第 3 回環境審議会 ・糸魚川市地球温暖化対策実行計画（区域施策編） （案）について
平成 24 年 3 月 22 日(木)	第 4 回環境審議会 ・環境基本計画 PDCA 進行管理表について

14 自然保護

(1) 自然公園関係法令等による届出、許可等

上信越高原国立公園	3 件
中部山岳国立公園	0 件
久比岐県立自然公園	0 件
白馬山麓県立自然公園	0 件
親不知子不知県立自然公園	13 件

15 生活環境

(1) 環境フェア（ 青少年のための科学の祭典同日開催 ）

と き 11 月 5 日（土）
と ころ ビーチホールまがたま
参加者 700 人
内 容 エコ実験ショー、工作・実験体験、子ども絵画展示、小・中学生作品展示、
エコ企業・エコ商品紹介、電気自動車試乗会、環境クイズスタンプラリー 等

(2) 節電対策

ア 15%節電チャレンジプレゼント

- ・対 象 節電率 15%以上（8 月・9 月請求分の合計電気使用量の対前年比）
- ・賞 品 市内共通商品券 1,000 円分
- ・達成申請者 848 件
- ・申請者平均節電率 28.0%

イ 公共施設割引事業

- ・期 間 7 月 1 日～9 月 30 日
- ・対象施設 糸魚川歴史民俗資料館、長者ヶ原考古館、フォッサマグナミュージアム、
翡翠園、玉翠園・谷村美術館、高浪の池、権現荘、柵口温泉センター、
ゆとり館、グリーンメッセ能生・やすらぎ館、B&G 海洋センタープール、
青海自然史博物館、グリーンパーク親不知、須沢臨海公園、健康づくりセンター、
サンドリウム青海
- ・実 績 21,478 人

ウ グリーンカーテンプロジェクト（ゴーヤ栽培）

- ・参加校 青海中学校、中能生小学校、下早川小学校、糸魚川東小学校、糸魚川小学校、根知小学校、青海小学校
- ・チラシ配布 市内小学校3・4年生

エ 講習会

講習名	日程	会場	参加者
節電出前講座	6月1日	糸魚川地区公民館	20名
緑のカーテン講習会	6月7日	糸魚川小学校	50名
児童向け節電講習会	7月1日	南能生小学校 (南能生小・木浦小 5・6年生)	26名
	7月4日	糸魚川東小学校(1年生)	56名
家庭向け節電講習会	8月1日	市役所	40名

(3) 放射線講習会

- と き：12月1日
- ところ：糸魚川市役所2階会議室
- 参加者：70人
- 内 容：放射線に関する基礎知識

(4) 犬の登録事務

- ・犬の登録及び狂犬病予防注射 10日間(集団)及び随時(個別)
- 登録済頭数 1,841頭
- 予防注射済頭数 1,639頭

(5) 有害鳥獣捕獲実施状況等

鳥 類		獣 類	
種 類	捕獲数	種 類	捕獲数
アオサギ	16	イノシシ	63
キジバト	8	ツキノワグマ	9
ダイサギ	0	ニホンザル	8
ドバト	9	ハクビシン	17
ハシボソカラス	111	アナグマ	2
ハシブトカラス	93	タヌキ	23
ミヤマカラス	0	ニホンジカ	15
コサギ	1	ウサギ	15
合 計	238	合 計	152

(6) 害虫防除薬剤散布機器補助金

1件

16 公 害

(1) 法令等による届出状況

根拠法令等	届出件数	特定施設数	事業所数	備 考
市公害防止条例	0	0	62	
騒音規制法(特定工場)	0	682	94	
〃 (特定建設作業)	3	0	0	
振動規制法(特定工場)	0	514	48	
〃 (特定建設作業)	2	0	0	
県生活環境の保全等に関する条例 (騒音)	0	1,031	243	
〃 (振動)	0	308	69	
特定工場における公害防止組織の整備に 関する法律	0	0	1	

届出件数は、本年度分である。

(2) 国県委託事務の施行状況

ア 騒音規制法関係

継続して行っている交通騒音調査については、国道8号沿線を重点的に調査した。
同法に係る苦情はなく、特定建設作業は3件の届出があった。

イ 振動規制法関係

同法に係る苦情はなく、特定建設作業は2件の届出があった。

ウ 悪臭防止法関係

同法に係る苦情はなかった。

エ 県生活環境の保全等に関する条例(騒音・振動)

同条例に係る苦情はなかった。

(3) 公害苦情の受付状況

	計	大気汚染	水質汚濁	騒音	振動	悪臭	その他
苦情総件数	15	5	1	2	0	4	3
(内前年度繰越件数)	(2)	(0)	(0)	(2)	(0)	(0)	(0)
処 理 件 数	14	5	1	1	0	4	3
次年度への繰越数	0	0	0	1	0	0	0

(4) 公害調査の状況

ア 大気環境実態調査

新潟県の2か所の測定点において、浮遊粒子状物質、二酸化硫黄、窒素酸化物、光化学オキシダント及び風向・風速の通年経時の調査が実施された。

イ 河川等水質実態調査

15河川25地点、下水路2地点及び排水路2地点で水質調査を行った。

ウ 海域水質実態調査

海域5地点及び姫川港内4地点で水質調査を行った。

エ ゴルフ場水質実態調査

ゴルフ場の水質調査を2地点で行った。

オ 騒音・振動実態調査

国道沿線等8地点で調査を行ったほか、国道8号沿線の1地点で交通量調査を実施した。

カ 高速道路沿線地域環境騒音調査

北陸自動車道沿線の14地点で調査を行った。

キ 悪臭実態調査

大気中の臭気調査を3地点で行ったほか、河川及び海域11地点で水中のクロロブレン濃度調査を実施した。

17 廃棄物処理

(1) 廃棄物減量等推進審議会

ア 委員（任期：平成22年4月1日～平成24年3月31日）

役職名	氏名	役職名	氏名
会長	山岸 一雄	委員	中山 久雄
副会長	小笠原 郁子	委員	福崎 紀夫
委員	新井 春雄	委員	藤野 孝志
委員	池亀 逸男	委員	穂苅 敬子
委員	池田 正夫	委員	本庄 あや子
委員	入沢 伴子	委員	松澤 茂憲
委員	内山 吉久	委員	柳 音松
委員	大月 伸一	委員	山岸 洋一
委員	北村 雄一	委員	山本 秀政
委員	佐藤 滋	委員	渡辺 正彦

イ 審議会の開催状況

日時	内容
平成23年8月11日(木)	第1回糸魚川市廃棄物減量等推進審議会 ・糸魚川市ごみ有料化制度とそのあり方について（諮問） ・ごみ処理基本計画の進行管理について
9月27日(火)	第2回糸魚川市廃棄物減量等推進審議会 ・ごみ有料化の取り組みについて
10月24日(月)	第3回糸魚川市廃棄物減量等推進審議会 ・ごみ有料化の取り組みについて（先進地視察）
12月2日(金)	第4回糸魚川市廃棄物減量等推進審議会 ・ごみ有料化の取り組みについて
12月26日(月)	糸魚川市ごみ有料化制度とそのあり方について（中間答申）
平成24年3月28日(水)	第5回糸魚川市廃棄物減量等推進審議会 ・糸魚川市ごみ有料化制度とそのあり方について（答申）

(2) ごみ処理施設あり方検討委員会

ア 委員（任期：平成 23 年 9 月 28 日～平成 25 年 3 月 31 日）

役 職 名	氏 名	役 職 名	氏 名
会 長	姫野 修司	委 員	猪又 定次
副 会 長	本間 政一	委 員	岩崎 秀治
委 員	足立 明則	委 員	栗原 英隆
委 員	磯谷 靖男	委 員	蝶名林 聡
委 員	磯野 利秀	委 員	保坂 義博

イ 委員会の開催状況

日 時	内 容
平成 23 年 9 月 28 日(水)	第 1 回系魚川市ごみ処理施設あり方検討委員会 <ul style="list-style-type: none"> ・ これまでの経緯 ・ 委員会の検討事項 ・ 委員会スケジュールについて ・ 可燃ごみ処理技術の動向 ・ 清掃センターの概要説明と視察
11 月 26 日(土)	第 2 回系魚川市ごみ処理施設あり方検討委員会 <ul style="list-style-type: none"> ・ 本市におけるごみ処理の現状と将来動向 ・ 既存ごみ処理施設の現状と課題 ・ 処理残渣の資源化技術の動向 ・ 可燃ごみ各処理方式の技術動向
平成 24 年 2 月 20 日(月)	第 3 回系魚川市ごみ処理施設あり方検討委員会 <ul style="list-style-type: none"> ・ ごみ処理施設規模の推定 ・ 計画ごみ質の検討 ・ 各処理方式の比較

<ごみ処理施設基本構想作成業務委託>（H23-24）

・ 業務内容

新たなごみ処理施設の検討を行うための委員会の支援及び新たなごみ処理施設の基本構想の取りまとめ

・ 委託費：5,523,000 円

(3) ごみ集積施設設置費補助金

申請件数 22 件

補助金額 1,029,000 円

補助率 設置に要する経費の 1/2 以内 上限 50,000 円

(4) ごみ減量対策推進事業

区 分	コ ン ポ ス ト	堆 肥 化 促 進 箱	生ごみ処理機(電動型)	計
補 助 個 数	48 個	1 個	9 基	58
補 助 金 の 額	購入価格の 1/2 以内 上限 3,000 円	購入価格の 1/2 以内 上限 3,000 円	購入価格の 1/2 以内 上限 20,000 円	
補 助 金 合 計	113,100 円	1,300 円	180,000 円	294,400 円

18 し尿処理

(1) 収集体制 2業者 株式会社 糸魚川衛生社、合資会社 信越環境サービス

(2) 委託の状況 (浄化槽汚泥収集分も含む)

車種	積載量	台数
パキューム車	2.0 kℓ	1台
"	3.0 kℓ	1台
"	3.6 kℓ	2台
"	4.0 kℓ	3台
"	6.5 kℓ	1台

(3) し尿収集実績

区分	一般		公共施設		計	
	件数	くみ取り量(kℓ)	件数	くみ取り量(kℓ)	件数	くみ取り量(kℓ)
し尿	4,408	3,258	24	25	4,432	3,283

19 墓地に関する事務

- ・改葬許可証発行件数 29件
- ・新設許可証発行件数 3件

20 火葬場

(1) 火葬炉数

- ・糸魚川火葬場 人体炉4基
- ・能生火葬場 人体炉2基、汚物焼却炉1基

(2) 火葬件数

- ・糸魚川火葬場

市内	市外	合計
639件	24件	663件

死産児、身体の一部13件含む

- ・能生火葬場

市内	市外	合計	汚物焼却
82件	1件	83件	0件

死産児、身体の一部2件含む

(3) 火葬場修繕状況

(単位：千円)

事業名	事業概要	工事費
能生火葬場火葬炉改修工事	い号炉耐火物全面積替 一式 断熱扉落下防止安全装置取付 3箇所	7,560
糸魚川火葬場火葬炉耐火物補修工事	2号炉耐火物張替 セラミックス全面張替 A=11.7 m ²	1,344

(4) 糸魚川市斎場整備状況

(単位：千円)

事業名	事業概要	事業費
糸魚川市斎場火葬炉設備工事	火葬炉設備の設計及び施工 人体火葬炉4基(2炉1系列×2系列) ほか一式	117,810 〔H21-23年度〕 債務負担行為 内H23年度支払額 117,810
糸魚川市斎場建築工事	鉄筋コンクリート造平屋建、建築面積： 2,139.19㎡、延床面積：1,618.52㎡、屋根 仕上：断熱アスファルト防水、外壁仕上： セツ器質タイル貼り ほか一式	511,350 〔H22-23年度〕 債務負担行為 内H23年度支払額 430,350
糸魚川市斎場電気設備工事	高圧受変電・自家発電設備一式、幹線・動 力設備一式、電灯・非常照明・誘導灯設備 一式、ほか一式	88,200 〔H22-23年度〕 債務負担行為 内H23年度支払額 88,200
糸魚川市斎場機械設備工事	給排水衛生設備一式、空調換気設備一式	119,700 〔H22-23年度〕 債務負担行為 内H23年度支払額 119,700
糸魚川市斎場工事監理業務委託	糸魚川市斎場工事監理業務一式	21,840 〔H22-23年度〕 債務負担行為 内H23年度支払額 18,390
糸魚川市斎場外構工事	緑化工(野芝)A=910㎡、舗装工(路盤、表 層)A=3,298㎡、排水施設工L=484m、 調整池工N=1か所、植栽工一式 ほか一式	38,790 内H23年度支払額 14,200 翌年度繰越額 24,590
糸魚川市斎場太陽光発電設備設置工事	太陽光発電設備設置 10kw 一式	9,631

清掃センター

1 不法投棄ごみ

(1) 不法投棄パトロール実績

	4月	5月	6月	7月	8月	9月	10月	11月	12月	1月	2月	3月	合計
不法投棄パトロール日数	12	12	13	12	14	11	12	12	7	-	-	12	117
不法投棄パトロールごみ回収件数	30	33	7	1	7	4	7	8	3	-	-	1	101
その他不法投棄ごみ回収件数	7	2	9	8	4	6	4	6	2	0	0	3	51

不法投棄パトロールは、1、2月を除く月・水・金曜日に実施（祝日は除く）。

ごみ回収件数は、1箇所回収につき1件と表記。

その他不法投棄ごみ回収件数は、通報等によりパトロール以外で対応したもの。

(2) 不法投棄パトロール臨時職員 4名（2名×2班） ただし、3月は2名1班で実施。

(3) 不法投棄監視市民ボランティア 53名

(4) 不法投棄防止啓発看板設置 90箇所

2 ごみ処理

(1) 塵芥収集運搬 3地域 / 3業者 能生地域 / 株式会社 ツカダ運輸
 糸魚川地域 / 株式会社 大月
 青海地域 / 合資会社 山本製材所

(2) 委託の状況

ごみの種類	積載量	台数
可燃ごみ	2 t 車	7 台
不燃ごみ 資源ごみ	6 t 車	7 台

(3) 分別収集状況

	地区	燃やせるごみ (週3回)		資源ごみ							
				プラスチック製 容器包装類 (週1回)		ペットボトル (月2回)		白色トレイ (月1回)		びん類 (月1回)	
		曜日	時間	曜日	時間	曜日	時間	曜日	時間	曜日	時間
1	磯部 / 能生谷	月/水/金	午前	火	午前	第2火 第4火	午前	第3火	午前	第2木	午前
2	能生/小泊/木浦	月/水/金	午前	木	午前	第2木 第4木	午前	第3木	午前	第2火	午前
3	浦 本 / 大和川	月/水/金	午後	火	午前	第2火 第4火	午後	第1火	午前	第3水	午前
4	下 早 川	月/水/金	午後	火	午前	第2火 第4火	午後	第1火	午前	第3金	午前
5	上 早 川	月/水/金	午前	火	午前	第2火 第4火	午後	第1火	午前	第3木	午前
6	西 海	月/水/金	午前	火	午前	第2火 第4火	午後	第3火	午前	第2木	午前
7	糸魚川北側	月/水/金	午後	火	午後	第2火 第4火	午前	第1火	午後	第4水	午前
8	糸魚川北側	月/水/金	午後	火	午後	第2火 第4火	午前	第1火	午後	第4金	午前
9	糸魚川南側	月/水/金	午前	火	午後	第2火 第4火	午前	第3火	午後	第2水	午前
10	糸魚川南側	月/水/金	午前	火	午後	第2火 第4火	午前	第3火	午前	第2金	午前
11	大 野 / 今 井	月/水/金	午後	火	午前	第2火 第4火	午後	第3火	午前	第1水	午前
12	根 知 / 小 滝	月/水/金	午後	火	午前	第2火 第4火	午後	第3火	午前	第1金	午前
13	須沢/今村新田/ 八久保/高畑/田海	月/水/金	午前	木	午前	第1木 第3木	午前	第2木	午前	第3火	午前
14	寺地/名引/東町/ 西町/中央/大沢/歌/外 波/市振/玉ノ木	月/水/金	午前	火	午前	第1火 第3火	午前	第2火	午前	第3木	午前

	地区	資源ごみ				埋立ごみ (月1回)		・廃乾電池、廃蛍光管、廃食用油、 使い捨てライターは、拠点回収。 ・家電リサイクル法(7品目)及 びパソコン等、排出者がリサイク ル義務を負うものは、収集しな い。
		金物類 小型電化製品 (月1回)		紙・布類 (月1回)		曜日	時間	
		曜日	時間	曜日	時間			
1	磯部/能生谷	第1木	午前	第3木	午前	第4木	午前	
2	能生/小泊/木浦	第1火	午前	第3火	午前	第4火	午前	
3	浦本/大和川	第4木	午後	第1木	午前	第2土	午前	
4	下早川	第4木	午後	第1木	午前	第2土	午前	
5	上早川	第4木	午前	第1木	午前	第2土	午前	
6	西海	第4木	午前	第1木	午後	第3土	午前	
7	糸魚川北側	第3木	午前	第4木	午前	第4土	午前	
8	糸魚川北側	第3木	午前	第4木	午前	第4土	午前	
9	糸魚川南側	第3木	午後	第2木	午前	第1土	午前	
10	糸魚川南側	第3木	午後	第2木	午前	第1土	午前	
11	大野/今井	第4木	午後	第1木	午後	第3土	午前	
12	根知/小滝	第4木	午後	第1木	午後	第3土	午前	
13	須沢/今村新田/ 八久保/高畑/田海	第2火	午前	第4火	午前	第1火	午前	
14	寺地/名引/東町/ 西町/中央/大沢/歌/外 波/市振/玉ノ木	第2木	午前	第4木	午前	第1木	午前	

収集区域 糸魚川北側 : 押上・寺町・大町・本町・中央の一部
 糸魚川北側 : 横町・寺島・新鉄1丁目
 糸魚川南側 : 南押上・東寺町・南寺町・京ヶ峰・蓮台寺・一の宮
 糸魚川南側 : 清崎・中央・新鉄2丁目・上刈

(4) ごみ収集実績 (平成23年4月1日~平成24年3月31日)

区分	家庭系	事業系	合計
	収集量(t)	収集量(t)	収集量(t)
可燃ごみ	10,295	3,077	13,372
不燃ごみ	979	6	985
資源ごみ (A)	3,328	-	3,328
合計 (B)	14,602	3,083	17,685
1人1日当たりのごみの排出量			1,007g
直接リサイクル率 (A)/(B)			18.8%
施設資源化量 (C)			3,086
全体リサイクル率 (A)+(C)/(B)			36.3%

資源ごみの分別区分・・・「プラスチック製容器包装類」、「PETボトル」、「白色トレイ」、「金物類」、
 「びん類」、「紙・布類」、「廃食用油」、「廃乾電池」、「廃蛍光管」
 施設資源化量・・・可燃ごみ及び不燃ごみの中間処理施設から回収される資源物量の合計

(5) 日曜日ごみ持込受入実績（年間10回）

区分	不燃ごみ	資源ごみ				粗大ごみ	可燃ごみ	合計
		紙類	布類	金物類 小型電化 製品	びん類			
受入量（t）	96.1	34.7	15.8	83.7	16.9	26.6	32.3	306.1
持込者数（人）	5,496						895	6,391

受入対象・・・家庭ごみ

受入日時・・・1、2月を除く毎月第3日曜日の午前9時～12時、午後1時～3時

受入場所・・・能生地域/株式会社ツカダ運輸、糸魚川地域/株式会社大月、青海地域/合資会社山本製材所、
可燃ごみ/清掃センター

3 リサイクル

(1) 容器包装リサイクル特定物引渡処理量 (単位：t)

プラスチック製容器	白色トレイ	ペットボトル	茶色びん	無色透明びん	その他びん
419	8	118	131	168	45

(2) 資源物分別処理量 (単位：t)

新聞紙	雑誌	ダンボール	紙パック	布類	アルミ缶	スチール缶	プラ 小型電 化製品	鉄くず	廃食用油
538	799	313	9	99	66	149	372	20	19

その他の資源物・・・リターナブルびん 22 t

(3) 廃乾電池処理量 20 t

(4) 廃蛍光管処理量 13 t

(5) 埋立ごみ処理量 (単位：t)

RPF化	セメント原料化	金属類	埋立	合計
40	10	5	930	985

RPF（リフューズペーパーアンドプラスチックフェイル）・・・プラスチックと紙を混合した固形燃料。

収集した不燃ごみを中間処理施設で破碎して、プラスチック、金属類、残渣物に選別。プラスチックの一部はRPFとセメント原料に、金属類は資源物としてリサイクル、残渣物は市外最終処分場で埋立処分。

4 ごみ処理施設

(1) 処理能力 70 t / 24 時間 (35 t × 2 系列)

(2) 稼働日数 233 日

(3) ごみ処理量 13,372 t

(4) 施設資源化量

(単位：t)

炭化物	鉄	アルミ	合計
3,015	14	1	3,030

清掃センターで処理した可燃ごみから回収される資源物。

(5) ばいじん及び残渣搬出量

252 t

最終処分先・・・エコパークいずもざき（新潟県）

(6) ごみ処理施設整備状況

(単位：千円)

事業名	事業概要	事業費
ごみ処理施設各機器修繕	一次・二次破碎機破碎刃取替、乾燥炉攪拌機減速機取替、リモートPI/O盤電源修繕 他	10,687
ごみ処理施設ごみクレーン修繕工事	ごみクレーン分解整備 2基	4,935
ごみ処理施設非常用発電設備修繕工事	エンジン整備	2,331
ごみ処理施設受電用高圧気中開閉器更新工事	高圧気中開閉器 7.2KV 配電用避雷器	997
ごみ処理施設維持補修業務委託	定期点検年 2回 他	72,825

(7) 環境測定

・ごみ

ごみ質分析	4回
-------	----

・排ガス（A系列、B系列）

ダイオキシン類	各1回
排ガス分析	各2回

・飛灰（ばいじん）

ダイオキシン類	1回
重金属7項目 カドミウム又はその化合物、鉛又はその化合物、六価クロム化合物、水銀又はその化合物、アルキル水銀化合物、セレン又はその化合物、砒素又はその化合物	32回

・残渣（不燃物）

ダイオキシン類	1回
重金属7項目 カドミウム又はその化合物、鉛又はその化合物、六価クロム化合物、水銀又はその化合物、アルキル水銀化合物、セレン又はその化合物、砒素又はその化合物	2回
熱しゃく減量	12回

・炭化物（A系列、B系列）

ダイオキシン類	各1回
成分分析	各1回
重金属7項目 カドミウム又はその化合物、鉛又はその化合物、六価クロム化合物、水銀又はその化合物、アルキル水銀化合物、セレン又はその化合物、砒素又はその化合物	各2回

・作業環境

ダイオキシン類（A測定）	2回
ダイオキシン類（B測定）	2回

A測定：作業場所における、空気中有害物濃度の平均的な状態を把握するために測定する。

B測定：A測定を補うための測定で、作業者の暴露が最大と考える場所と時間で測定する。

5 一般廃棄物最終処分場

(1) 水処理施設処理能力 200 t / 日

(2) 処分場面積・容量 処分場面積 40,000 m²
処分場容量 400,000 m³

最終処分場適正化整備のため、平成21年3月から搬入停止中。

(3) 一般廃棄物最終処分場整備状況

(単位：千円)

事業名	事業概要	事業費
一般廃棄物最終処分場適正化集水ボーリング工設計業務委託	ボーリング打設位置確認、平面配置・設計	4,280
一般廃棄物最終処分場適正化浸出水調整槽地質調査業務委託	調査ボーリング、標準貫入試験、現場透水試験	3,381 平成24年度へ繰越
一般廃棄物最終処分場適正化に伴う浸出水調整槽及び保有水等排除設備設計業務委託	適正化対策工の全体計画設計、浸出水調整槽設計、雨水地表水・埋立地保有水排除工設計	34,125 平成24年度へ繰越
循環型社会形成推進地域計画策定業務委託	地域計画策定	2,258 平成24年度へ繰越

(4) 環境測定

・放流水

ダイオキシン類	2回
一般廃棄物の最終処分場に係る技術上の基準	2回
PH、BOD、COD、SS	12回
重金属7項目 カドミウム及びその化合物、鉛及びその化合物、六価クロム化合物、水銀及びアルキル水銀 その他の水銀化合物、アルキル水銀化合物、セレン及びその化合物、砒素及びその化合物	12回

PH：水素イオン濃度、BOD：生物化学的酸素要求量、COD：化学的酸素要求量、SS：浮遊物質量

・流入水

ダイオキシン類	2回
一般廃棄物の最終処分場に係る技術上の基準	2回
PH、BOD、COD、SS	2回
重金属7項目 カドミウム及びその化合物、鉛及びその化合物、六価クロム化合物、水銀及びアルキル水銀 その他の水銀化合物、アルキル水銀化合物、セレン及びその化合物、砒素及びその化合物	12回

7 し尿処理施設

(1) 処理能力 73 kl/日

(2) 稼働日数 170日

(3) し尿等処理量 (単位：t)

し尿	浄化槽汚泥	合計
3,285	3,876	7,161

(4) 汚泥焼却灰搬出量 50 t
最終処分先・・・エコパークいずもざき(新潟県)

(5) し尿処理施設整備状況 (単位：千円)

事業名	事業概要	事業費
し尿処理施設前処理設備整備工事	ドラムスクリーン・スクリュープレス 各1基	9,975
し尿処理施設オゾン発生装置分解整備工事	オゾン発生装置分解整備	4,515
し尿処理施設汚泥焼却設備通風設備及びシール部取替工事	通風設備及びシール部取替	4,620
し尿処理施設汚泥乾燥機攪拌軸補修工事	攪拌軸補修 1基	5,368
し尿処理施設精密機能検査業務委託	精密機能検査	725

(6) 環境測定

・排ガス

ダイオキシン類	1回
排ガス分析	2回

・飛灰(ばいじん)

ダイオキシン類	1回
---------	----

・し尿汚泥焼却灰

ダイオキシン類	1回
---------	----

・作業環境測定

ダイオキシン類(A測定)	2回
ダイオキシン類(B測定)	2回

・放流水

PH、BOD、COD、SS、大腸菌群数、塩化物イオン	12回
水質汚濁防止法排水基準 40項目	1回

福祉事務所

1 民生委員児童委員

(1) 民生委員推薦会

構成人員 14人
推薦会開催 1回

(2) 民生委員児童委員連絡協議会

(構成人員は平成24年3月31日現在)

構成人員 民生委員児童委員 127人(男 72人、女 55人)
主任児童委員 14人(男 6人、女 8人)
役員会開催 4回

(3) 地区民生委員児童委員協議会(平成24年3月31日現在)

地区名	第1地区		第2地区		第3地区		第4地区	第5地区				計
	下早川地区	上早川地区	浦本地区	大和川地区	西海地区	糸魚川地区(東小学区)	糸魚川地区(糸小学区)	大野地区	今井地区	根知地区	小滝地区	
民生委員	7	5	3	8	6	9	17	3	2	5	3	68名
主任児童委員	2		2		2		2	2				10名

地区名	能生地区	青海地区	合計
民生委員	32	27	127名
主任児童委員	2	2	14名

(4) 活動状況

平成24年3月31日現在)

相談・支援件数（内容別）														
計	在宅福祉	介護保険	健康・保健医療	子育て・母子保健	子供の地域生活	子供の教育・学校生活	生活費	年金・保険	仕事	家族関係	住居	生活環境	日常的な支援	その他
3,376	899	40	116	42	70	83	59	7	51	48	73	128	571	1,189

相談・支援件数（分野別）					その他の活動件数							訪問回数		連絡調整回数		活動日数
計	高齢者に関する事	障害者に関する事	子供に関する事	その他	調査・実態把握	行事・事業・会議への参加・協力	地域福祉活動・自主活動	民児協運営・研修	証明事務	要保護児童の発見の通告・仲介	訪問・連絡活動	その他	委員相互	その他の関係機関		
3,376	2,265	154	215	742	4,419	2,305	3,372	1,462	213	21	17,046	4,450	2,236	2,950	12,700	

(5) 研修

研修会名	日程	会場	参加人員
福祉懇談会(消防本部との懇談会)	8月9日	糸魚川市	22名
役員先進地視察研修	9月20日～9月21日	石川県	10名
主任児童委員研修会	10月7日	新潟市	3名
児童部会研修会	10月17日	妙高市	14名
中堅民生委員児童委員研修会	11月28日	長岡市	13名
児童虐待防止研修会	11月30日	新潟市	2名
児童委員活動研修会	12月9日	新潟市	12名
民児協会長研修会	12月19日	長岡市	6名

2 ビーチホールまがたま

・利用実績

(1) 研修棟

月	日数	人数	利用実績による使用料 A	減免額 B	減免後の使用料 C (A-B)	納入済使用料 D
4	28	1,882	115,750	80,430	35,320	36,920
5	27	1,628	91,550	60,750	30,800	22,950
6	30	1,927	97,250	62,910	34,340	35,990
7	29	2,285	194,750	92,720	102,030	34,340
8	27	2,634	180,900	134,510	46,390	107,110
9	30	2,105	150,800	87,130	63,670	57,040
10	31	1,728	79,340	42,000	37,340	36,390
11	29	2,000	141,850	103,970	37,880	39,340
12	25	1,788	116,300	66,990	49,310	66,080
1	26	1,500	124,900	76,210	48,690	40,860
2	29	2,388	153,570	96,880	56,690	52,070
3	29	2,055	160,510	85,210	78,150	91,520
計	340	23,920	1,607,470	989,710	620,610	620,610

(2) ホール棟

月	日数			人数	利用実績による使用料 A	減免額 B	減免後の使用料 C (A-B)	納入済使用料 D
	多目的 ホール	スタジオ	ステージ					
4	0	5	0	55	11,600	7,350	4,250	12,850
5	6	14	21	1,894	319,360	158,130	161,230	156,680
6	10	19	15	2,192	441,470	204,840	236,630	215,580
7	12	24	11	2,624	625,470	327,230	298,240	250,740
8	4	23	3	1,513	273,250	139,730	133,520	174,520
9	10	20	6	2,306	446,040	138,550	307,490	384,590
10	17	27	12	4,118	534,340	353,670	180,670	89,670
11	13	19	5	2,959	592,300	377,250	215,050	194,550
12	10	17	0	1,425	435,690	227,650	208,040	257,570
1	2	7	1	152	70,100	40,700	29,400	38,820
2	7	14	1	880	306,100	66,950	239,150	27,500
3	5	7	12	1,258	234,650	146,050	88,650	299,250
計	96	196	87	21,376	4,290,370	2,188,100	2,102,320	2,102,320

3 社会福祉振興寄附金

社会福祉振興寄附金 12件 1,336,000円

4 市災害見舞金給付

・自然災害

全壊又は流出 なし

半壊 1件

5 戦傷病者戦没者遺族等援護法

戦傷病者等の妻に対する特別給付金 申請 6件

6 日本赤十字社系魚川市地区

社費収納額 13,145件 7,882,015円

関係団体等助成 30団体 1,472,000円

災害救援物資交付(火災) 6件

7 障害者自立支援

(1) 障害者介護給付費等支給審査会費

審査会開催回数 9回

審査件数 78件

判定件数 78件

(2) 障害認定調査等費

認定調査 89件 (市職員実施89件)

医師意見書作成 78件

(3) 障害者地域生活支援事業

ア 相談支援事業

相談件数 6,783件

イ コミュニケーション支援事業

手話奉仕員等派遣者数 のべ34人、要約筆記奉仕員 のべ8人

ウ 日常生活用具給付事業

1,204件

エ 移動支援事業

利用者 13名

オ 地域活動支援センター事業

4カ所 地域生活支援センターこまくさ
いちょうの家、青空工房
あけぼの福祉作業所

カ 訪問入浴サービス事業	利用者	0名
キ 日中一時支援事業	利用者	20名
ク 生活サポート事業	利用者	0名
ケ 自動車運転免許取得・改造費助成事業		5件

(4) 障害者自立支援給付事業

	利用延べ人数	利用延べ日数	給付額(円)
居宅介護	448	3,779	13,069,820
同行援護	5	8	37,130
短期入所	228	1,698	20,306,027
生活介護	691	12,839	117,508,966
自立訓練	247	5,033	28,889,340
共同生活介護	133	3,926	12,420,060
共同生活援助	269	7,709	18,331,040
就労移行支援	265	5,448	39,875,286
就労継続B型	577	9,353	50,082,513
施設入所支援	373	11,073	36,395,670
旧法施設支援	432	13,018	112,549,984
療養介護	64	727	8,245,539
児童デイサービス	501	1,420	6,194,744
計	4,233	76,031	463,906,119

(5) 補装具給付事業給付状況

(単位:円)

	計		交 付		修 理	
	件 数	金 額	件 数	金 額	件 数	金 額
障 害 者	82	6,496,964	45	4,606,720	37	1,890,244
障 害 児	14	1,011,958	8	844,109	6	167,849
合 計	96	7,508,922	53	5,450,829	43	2,058,093

(6) 身体障害者更生医療給付事業給付状況

区 分		金 額				実人員
		更生医療負担額	自己負担額	社会保険等負担額	総医療費	
入 院	視 覚 障 害	円 0	円 0	円 0	円 0	人 0
	聴覚・平衡機能障害	0	0	0	0	0
	音声・言語・そしゃく機能障害	0	0	0	0	0
	肢 体 不 自 由	0	0	0	0	0
	心 臓 機 能 障 害	2,100,092	48,125	23,024,388	25,172,605	11
	じ ん 臓 機 能 障 害	1,731,360	416,953	100,295,510	102,443,823	8
	小 腸 機 能 障 害	0	0	0	0	0
	計	3,831,452	465,078	123,319,898	127,616,428	19
入 院 外	視 覚 障 害	0	0	0	0	0
	聴覚・平衡機能障害	0	0	0	0	0
	音声・言語・そしゃく機能障害	1,825	824	6,423	9,072	1
	肢 体 不 自 由	0	0	0	0	0
	心 臓 機 能 障 害	14,922	2,039	25,912	42,873	1
	じ ん 臓 機 能 障 害	27,696,939	3,308,484	241,887,734	272,893,157	79
	小 腸 機 能 障 害	0	0	0	0	0
	計	27,713,686	3,311,347	241,920,069	272,945,102	81
合 計		31,545,138	3,776,425	365,239,967	400,561,530	100

8 障害者福祉

(1)身体障害者の状況
ア 等級別

(平成24年3月31日現在)

合 計	1 級	2 級	3 級	4 級	5 級	6 級
(33) 2,354	(23) 660	(3) 291	(1) 532	(1) 592	(1) 131	(4) 148

イ 障害別

()は18歳未満の再掲
(平成24年3月31日現在)

合 計						1 8 歳 以 上						1 8 歳 未 満					
計	視 覚	聴 覚	言 語	肢 体	内 部	計	視 覚	聴 覚	言 語	肢 体	内 部	計	視 覚	聴 覚	言 語	肢 体	内 部
2,462	150	243	47	1,308	714	2,421	148	240	47	1,287	699	41	2	3	0	21	15

手帳所有者において障害種別が重複する場合があります、合計は合わない。

(2) 知的障害者の状況

ア 等級別

(平成24年3月31日現在)

程度別 \ 区分	合 計	18 歳 以 上	18 歳 未 満
計	379	321	58
療育手帳A交付者	154	122	32
療育手帳B交付者	225	199	26

(3) 精神障害者の状況

精神保健福祉手帳交付状況

(平成24年3月31日現在)

等 級	1 級	2 級	3 級	計
人 数	16	196	21	233

(4) 障害者交通費助成事業

・助成区分別利用状況

区 分	交付者数	利用枚数	助成額 (円)	助 成 内 訳
計	1,095	18,424	9,212,000	
1 タクシー利用券	369	5,302	2,651,000	1枚500円のタクシー利用券20枚交付
2 燃料費助成	705	13,122	6,561,000	1枚500円の燃料費助成券20枚交付
3 タクシー利用券と燃料費助成券併用	21			1枚500円のタクシー利用券10枚と1枚500円の燃料費助成券10枚交付

利用枚数と助成額には、区分3の併用利用者を含む。

・助成対象者	身体障害者手帳1,2,3級	1,483人
	療育手帳 A 該当者	154人
	精神障害者保健福祉手帳1級該当者	16人
	精神障害者保健福祉手帳所持者で自立支援医療を受給者	193人

区 分	交付者数	助成額 (円)	助 成 内 訳
1 おでかけパス	166	332,000	6ヶ月5,000円のパスのうち2,000円を助成

・助成対象者	身体障害者手帳2,354人、療育手帳379人、精神障害者保健福祉手帳233人
--------	--

(5) 重度心身障害者医療費助成事業給付状況

(平成24年3月31日現在)

区分	対象者数	助成件数	対象医療費	保険・他法・一部負担金	助成給付額	食事療養費にかかる標準負担額
計	1,494	29,884	1,404,043,888	1,306,459,846	97,584,042	3,560,030
国保	467	9,945	381,185,160	343,995,143	37,190,017	2,700,590
社保	255	3,913	195,940,320	176,518,062	19,422,258	0
後期高齢	772	14,897	746,196,480	713,304,946	32,891,534	806,310
償還払	1,494	1,129	80,721,928	72,641,695	8,080,233	53,130

(6) 心身障害者扶養共済制度への加入者状況 (平成24年3月31日現在)

38人

(7) 特別障害者手当費

特別障害者手当等支給状況 (平成24年3月31日現在)

受給者	特別障害者手当	58人
	障害児福祉手当	24人
	福祉手当(経過措置)	2人

(8) 特別児童扶養手当費

特別児童扶養手当取扱状況 (平成24年3月31日現在)

区分	受給者数	支給対象児童数	
特別児童扶養手当	73	1級	42
		2級	34

9 老人福祉

(1) 年齢階層別老人数

(平成24年3月31日現在)

年齢別 男女別	合計	65から	70から	75から	80から	85から	90から	95から	100歳
		69歳	74歳	79歳	84歳	89歳	94歳	99歳	以上
計	15,719	3,254	3,412	3,376	2,688	1,919	801	218	51
男	6,476	1,561	1,620	1,449	1,008	601	200	30	7
女	9,243	1,693	1,792	1,927	1,680	1,318	601	188	44

(2) 地域ケア会議

居宅介護支援事業者及び居宅サービス事業者の指導・支援
介護保険サービス事業所連絡会

12回
1回

(3) 系魚川市在宅介護支援センター相談方法 (平成23年4月分)

(単位: 件)

相 談 方 法	電 話	文 書	来 所	訪 問	巡 回	その他	計
在宅介護支援センターささら苑	11	1	3	20	0	0	35

平成23年5月以降は能生地域包括支援センターに業務移行したので、
活動内容は1 2 地域包括支援センター欄に記載した。

(4) 系魚川市在宅介護支援センター相談経路 (平成23年4月分)

(単位: 件)

相 談 経 路	本 人	家 族	相談協力員	関係機関	その他	計
在宅介護支援センターささら苑	21	17	2	4	0	44

- (5) 老人日常生活用具給付状況
- ・ 火災警報器 2件 7,980円
 - ・ 電磁調理器 1件 8,400円
 - ・ 自動消火器 1件 19,950円

(6) 老人医療費助成事業給付状況

(平成24年3月31日現在)

区 分	対象者数	助成件数	対象医療費	保険・他法 一部負担金	助成給付額
計	2人	38件	583,910円	463,091円	120,819円
国 保	1	14	330,620円	264,496円	66,124円
社 保	1	24	253,290	198,595	54,695
償 還 払 い	-	0	0	0	0

(7) 老人福祉施設入所者状況

(平成24年3月31日現在)

合 計	養 護 老 人 ホ ー ム	
	上越五智養護老人ホーム	胎 内 やすらぎの家
27 人	24 人	3 人

(8) 介護保険対象外サービス提供事業 (平成24年3月31日現在)

	実利用数	総回数
配食サービス利用状況	116人	20,846食
寝具洗濯乾燥サービス利用状況	85人	152回
屋根雪除雪支援状況	205人	422回
雪踏み支援状況	51人	2,711回
緊急通報装置レンタル状況	309件	5,473,064円
ひとりぐらし高齢者安否確認状況	1,435人	34,369回
訪問理美容サービス利用状況	68人	139回
外出支援サービス利用状況		3,706回
ショートステイ(緊急)サービス利用状況	36人	90日 8施設で実施

- (9) 家族介護支援事業
紙おむつ等給付状況 1,700人
在宅寝たきり老人等介護手当
支給状況 月額 5,000円 上半期支給 204人
下半期支給 211人

- (10) 低所得利用者負担助成状況
社会福祉法人等がおこなう利用者負担軽減制度への助成 1人

- (11) 高齢者おでかけ支援事業

区 分	申請者数	交付冊数	利用金額
タクシー券	2,010人	3,914冊 1冊 = 2,000円分(500円券 × 4枚)	5,459,000円

区 分	交付者数	助成額	助 成 内 訳
おでかけパス	2,408人	4,816,000円	6か月5,000円のパスのうち2,000円を助成

区 分	交付者数	助成額	交 付 内 容
朝日町公共バス回数券	46人	179,400円	回数券3,900円分を交付

- (12) 高齢者共同住宅運営事業 入居者数 サンハイツ 9人
桜木荘 3人

- (13) 老人クラブ助成事業
老人クラブ結成状況 クラブ数 79クラブ 会員数 4,583人

- (14) 敬老祝品の支給（平成23年9月支給）

対 象 者	祝 金	人 員	金 額
88 歳	現金1万円	335 人	3,350,000 円
100 歳	現金2万円・花束	27 人	540,000 円

- (15) 老人いこいの家年間利用状況

合 計	笹倉温泉	焼山温泉	塩の道温泉
17,541 人	10,674 人	5,374 人	1,493 人

(16) シルバー人材センター運営助成事業
 (社)系魚川市シルバー人材センター事業実績

会 員 数	852人
受 託 件 数	7,386件
就 業 人 員	736人
延 べ 就 業 人 員	72,708人
就 業 率	86.4%
受 託 収 入	344,525,004円

10 生活保護

(1) 生活保護の開始及び廃止状況

申請件数	申請取下げ件数	申請却下件数	保護開始件数	保護廃止件数
44	3	1	41	33

(2) 保 護 状 況

(平成24年3月31日現在)

区 分	被 保 護 世 帯 数	被 保 護 人 員	生活扶助		住宅扶助		教育扶助		介護扶助		医療扶助		その他	
			世帯	人員	世帯	人員	世帯	人員	世帯	人員	世帯	人員	世帯	人員
件 数	208	301	176	266	114	187	21	35	30	31	181	206	11	12

(3) 扶助費支給状況

区 分	合 計	生活扶助	住宅扶助	教育扶助	介護扶助	医療扶助
年 額	円 339,841,400	円 119,917,633	円 29,505,851	円 4,046,835	円 11,255,598	円 125,473,692
月平均	28,320,117	9,993,136	2,458,821	337,236	937,967	10,456,141
区 分	出産扶助	生業扶助	葬祭扶助	施設委託事務費	平成22年度保護費	対前年比
年 額	円 517,245	円 1,679,925	円 174,680	円 47,269,941	円 319,803,720	% 106.3
月平均	43,104	139,994	14,557	3,939,162	26,650,310	-

(4) 医療扶助給付内容別件数

合 計	入 院	外 来	歯 科	施 術	訪問看護	治療材料	調 剤
4,406	135	2,268	320	0	0	4	1,679

(5) 介護扶助給付内容別件数

合計	訪問介護	居宅療養管理指導	通所介護	短期入所療養介護	短期入所生活介護	福祉用具貸与	小規模多機能居宅介護	認知症共同生活介護
802	131	1	95	2	38	68	0	46

老人福祉施設入所	老人保健施設入所	地域密着型老人福祉施設	居宅サービス計画	介護予防訪問介護	介護予防通所介護	介護予防サービス計画	介護予防短期入所	特定入所者介護サービス
67	79	10	27	30	43	13	7	145

(6) 救護施設入所者状況 (平成24年3月31日現在)

合計	名立園	かしわ荘	八尾園
26	21	2	3

(7) 行旅病人・行旅死亡人及び行旅困窮者援護状況

区分	件数	金額
行旅病人・死亡人	4件	円 35,247
行旅困窮者	63	45,740

(8) 住宅手当緊急特別措置事業

件数	金額
2	円 252,000

11 介護保険

(1) 介護保険被保険者数

(平成24年3月31日現在)

人口	第1号被保険者		
	65歳以上75歳未満	75歳以上	合計
47,156人	6,681人	9,073人	15,754人

住所地特例者がいるため、第1号被保険者数は65歳以上人口とは一致しない。

(2) 要介護認定申請及び認定状況

- ・ 申請件数 3,024件
- ・ 認定件数 2,933件

申請件数と認定件数の差は、申請後の死亡、転出、取下げ及び申請時期と認定時期のずれによるもの

申請、認定件数は新規申請、更新申請及び区分変更申請の合計

(3) 認定者数

(平成24年3月31日現在)

要支援1	要支援2	要介護1	要介護2	要介護3	要介護4	要介護5	合計
(4) 206	(11) 329	(12) 612	(20) 511	(6) 422	(11) 422	(21) 581	(85) 3,083

()は、第2号被保険者数再掲

(4) 介護保険料賦課状況（平成23年7月1日現在本算定）

（単位：件・千円）

区分	所得段階		第1段階		第2段階		第3段階	
	年額保険料		27,720円		27,720円		41,580円	
	総件数	総額	件数	金額	件数	金額	件数	金額
特別徴収	15,070	838,506	64	1,834	1,977	55,026	1,901	79,324
普通徴収	732	30,527	30	746	135	3,105	46	1,365
計	15,802	869,033	94	2,580	2,112	58,131	1,947	80,689

区分	第4段階特例		第4段階		第5段階		第6段階	
	52,668円		55,440円		69,300円		83,160円	
	件数	金額	件数	金額	件数	金額	件数	金額
特別徴収	2,968	157,493	2,935	163,104	4,098	286,507	1,127	95,218
普通徴収	188	7,917	47	1,709	197	10,107	89	5,578
計	3,156	165,410	2,982	164,813	4,295	296,614	1,216	100,796

第4段階特例・・・所得が少ない方の負担軽減を図るため、第4段階を細分化して保険料を軽減したもの

(5) 介護保険料収納状況（平成24年5月31日現在）

（単位：千円・％）

区分	予算額	調定額	収入額	不納欠損額	未収入額	収入歩合	前年度収入歩合
合計	866,010	879,688	871,591	1,848	6,249	99.0	99.0
特別徴収分	825,000	825,691	825,691		0	100.0	100.0
普通徴収分	41,000	47,113	44,283		2,830	94.0	93.7
滞納繰越分	10	6,884	1,617	1,848	3,419	23.5	16.1

督促状発行件数 882件

欠損処分

(単位：期・円)

理由別	介護保険料	
	期数	金額
計	330	1,847,857
所在不明	17	82,260
生活困窮	289	1,653,497
死亡	24	112,100
生活保護	0	0
倒産	0	0
経営不振	0	0
無財産	0	0
上記の内 滞納処分の停止分	0	0

(6) 介護認定審査会の委員構成

(平成24年3月31日現在)

職種	医師	歯科医師	看護師	介護福祉士	薬剤師	介護支援専門員	柔道整復師	合計
人数	8人	4人	7人	1人	2人	5人	1人	28人

1合議体7人とし、4合議体を編成

(7) 介護認定審査会の開催回数

年間 131回

(8) 介護保険運営協議会委員

(地域包括支援センター運営協議会委員・地域密着型サービス運営委員会委員)

所 属 等	氏 名	付 記
糸 魚 川 市 医 師 会	吉 田 孝太郎	
上 越 歯 科 医 師 会 糸 魚 川 支 部	永 野 正 司	平成23年4月30日まで
	竹 内 利 之	平成23年5月 1日から
新 潟 県 介 護 福 祉 士 会	岡 田 百合子	
糸 魚 川 ケ ア マ ネ ジ ャ ー 協 議 会	吉 川 大	平成23年5月31日まで
	木 島 牧 子	平成23年6月 1日から
糸 魚 川 市 社 会 福 祉 協 議 会	小 野 佳 一	会長 平成23年4月30日まで
	倉 又 孝 好	会長 平成23年5月 1日から
介 護 老 人 保 健 施 設 な で し こ	清 岡 聡 美	平成23年4月30日まで
	権 守 麻 衣 子	平成23年5月 1日から
糸 魚 川 地 区 老 人 ク ラ ブ 連 合 会	丸 山 淑 子	
糸 魚 川 市 民 生 委 員 児 童 委 員 連 絡 協 議 会	中 谷 清 一	
能 生 地 域 区 長 連 絡 協 議 会	小 林 穰	副会長
青 海 地 域 地 区 公 民 館 連 絡 協 議 会	伊 藤 秀 文	
糸 魚 川 高 齢 者 協 議 会	猪 又 好 郎	
認 知 症 の 人 と 家 族 の 会 新 潟 県 支 部	金 子 裕 美 子	
公 募 委 員	赤 野 宏 斉	
	齋 藤 正	
	黒 山 秀 雄	

(9) 介護保険運営協議会開催状況

(地域包括支援センター運営協議会・地域密着型サービス運営委員会開催状況)

開 会	年 月 日	主 な 会 議 事 項
第 1 回	23. 6. 10	第1回介護保険運営協議会 第5期介護保険事業計画策定スケジュール アンケート調査実施方法 運営状況と計画値の比較 第1回地域包括支援センター運営協議会 地域包括支援センターの開設状況及び運営状況 第1回地域密着型サービス運営委員会 地域密着型サービスの状況
第 2 回	23. 8. 26	第2回介護保険運営協議会 平成23年度介護保険給付費執行状況 改正介護保険法の概要 第5期計画期間推計人口 第5期介護保険料(概算) 第2回地域密着型サービス運営委員会 (仮称)グループホームひまわり状況
第 3 回	23. 11. 25	第3回介護保険運営協議会 第5期介護保険事業計画(各種基礎数値等) 認知症及び虐待関連の取組 第2回地域包括支援センター運営協議会 地域包括支援センターの運営状況 第3回地域密着型サービス運営委員会 小規模多機能型居宅介護実地指導結果報告

開 会	年 月 日	主 な 会 議 事 項
第 4 回	24. 2.10	第4回介護保険運営協議会 第5期介護保険事業計画（保険料推計） 第5期介護保険事業計画・高齢者福祉計画（案）
第 5 回	24. 3.23	第5回介護保険運営協議会 第5期介護保険事業計画・高齢者福祉計画（案）

12 地域包括支援センター

(1) 地域包括支援センター開設状況

セ ン タ ー 名	開設年月日	運営形態
糸魚川市地域包括支援センター	平成18年 4月 1日	市直営
地域包括支援センターよしだ	平成20年 6月 1日	委 託
糸魚川総合病院地域包括支援センター	平成22年 2月 1日	委 託
地域包括支援センターみやまの里	平成22年 5月 1日	委 託
能生地域包括支援センター	平成23年 5月 1日	委 託

(2) 要支援介護給付実績件数

(単位：件)

セ ン タ ー 名	直接実施分	委 託 分	合 計
糸魚川市地域包括支援センター	393	441	834
地域包括支援センターよしだ	506	417	923
糸魚川総合病院地域包括支援センター	376	342	718
地域包括支援センターみやまの里	366	251	617
能生地域包括支援センター	515	318	833
合 計	2,156	1,769	3,925

(3) 高齢者相談件数

ア 相談方法

(単位：件)

セ ン タ ー 名	電 話	文 書	来 所	訪 問	その他	合 計
糸魚川市地域包括支援センター	2,298	15	426	1,110	42	3,891
地域包括支援センターよしだ	2,132	169	237	1,411	33	3,982
糸魚川総合病院地域包括支援センター	2,945	3	416	1,216	35	4,615
地域包括支援センターみやまの里	1,214	10	43	1,254	5	2,526
能生地域包括支援センター	1,290	226	137	1,084	59	2,796
合 計	9,879	423	1,259	6,075	174	17,810

イ 対象者区分

(単位：件)

センター名	介護予防支援			総合相談						合計
	二次 予防 高齢 者	要支援	小計	一 般	一 般 高 齢 者	申 請 中	担 当 外 要 支 援	要 介 護	計	
糸魚川市地域包括支援センター	174	857	1,031	364	1,053	293	285	865	2,860	3,891
地域包括支援センターよしだ	140	1,622	1,762	32	884	550	272	482	2,220	3,982
糸魚川総合病院地域包括支援センター	190	1,528	1,718	172	973	678	372	702	2,897	4,615
地域包括支援センターみやまの里	59	1,169	1,228	6	361	332	279	320	1,298	2,526
能生地域包括支援センター	63	1,317	1,380	197	278	291	260	390	1,416	2,796
合計	626	6,493	7,119	771	3,549	2,144	1,468	2,759	10,691	17,810

ウ 相談内容

(単位：件)

相談内容		糸魚川市地域包括支援センター	地域包括支援センターよしだ	糸魚川総合病院地域包括支援センター	地域包括支援センターみやまの里	能生地域包括支援センター	合計
介護保険	要介護認定関係	754	1,167	811	630	421	3,783
	サービス内容関係	1,458	1,827	2,220	1,476	844	7,825
	苦情関係	17	8	6	16	6	53
	アセスメント等	60	216	97	41	66	480
	モニタリング	339	393	309	340	533	1,914
	福祉施設	389	99	71	26	31	616
	その他	376	167	0	94	394	1,031
二次予防高齢者事業		203	224	350	106	87	970
介護予防事業		53	50	67	55	46	271
介護方法や介護の悩み		992	1,000	522	1,067	511	4,092
医療（連絡含む）		293	1,414	822	270	145	2,944
高齢者や介護者の健康		1,580	1,789	1,960	1,738	926	7,993
福祉サービス		396	233	247	257	137	1,270
その他のサービス		218	388	370	333	247	1,556
虐待		165	53	138	64	32	452
権利擁護		131	59	66	7	61	324
合計		7,424	9,087	8,056	6,520	4,487	35,574

(4) 包括的・継続的ケアマネジメント業務

(単位：件)

センター名	プランチェック	相談(困難ケース等)	合計
糸魚川市地域包括支援センター	89	155	244
地域包括支援センターよしだ	131	219	350
糸魚川総合病院地域包括支援センター	85	150	235
地域包括支援センターみやまの里	60	10	70
能生地域包括支援センター	50	55	105
合計	415	589	1,004

(5) 会議・連絡調整

(単位：件)

センター名	会議・研修等	担当者会議	地区活動	合計
糸魚川市地域包括支援センター	152	72	54	278
地域包括支援センターよしだ	71	46	101	218
糸魚川総合病院地域包括支援センター	64	79	34	177
地域包括支援センターみやまの里	63	19	65	147
能生地域包括支援センター	53	28	56	137
合計	403	244	310	957

(6) 二次予防高齢者数の動向

(単位：人)

	65 - 69歳	70 - 74歳	75 - 79歳	80 - 84歳	85歳以上	合計
男	6	8	43	43	34	134
女	10	27	118	107	72	334
合計	16	35	161	150	106	468

(7) 介護予防事業の実施状況

通所型介護予防事業

(単位：箇所・回・人)

介護予防プログラム	実施箇所数	実施回数	参加実人数	参加延人数
転倒骨折予防教室	3	131	69	2,026
運動器機能向上教室	2	272	21	529
口腔機能向上教室	2	14	13	71

健康増進課

1 健康増進

(1) 成人保健

ア 健康教育

区 分	実施回数	参加総数	対 象 者	会 場
一般健康教育	回 65	人 2,588	一般住民	各保健センター 各地区公民館
骨粗しょう症予防	4	82	一般住民	一の宮会館
病 態 別 (糖代謝・脂質異常)	3	106	一般住民 特定健診結果の有所見者	各保健センター 各地域体育館

イ 健康相談

区 分	実施回数	参加総数	対 象 者	会 場
総合健康相談	回 36	人 341	一般住民	各保健センター
こころの健康相談	16	34	希望者	各保健センター こころの総合ケアセンター
骨粗しょう症	12	503	一般住民	各保健センター

ウ 一般健康診査

区 分	受診者数	総 合 判 定		
		異常なし	保健指導	受診勧奨
40歳未満の者	人 116	45	41	30
後期高齢者等	659	23	158	478
生活保護法による 被保護世帯に属する者	9	1	3	5
合 計	784	69	202	513

ウ～ケは、集団健診及び医療機関にて実施した。

エ 胃がん検診

受診者数	検診結果		精 密 検 査 結 果										未精密検査 受診者数
	異常なし	要精密検査	異常なし	胃がん	胃がんの疑い	胃ポリープ	胃潰瘍	十二指腸瘍	十二指腸指腸瘍	胃潰瘍癒痕	十二指腸癒痕	その他	
人 2,389	2,060	329	64	8	1	64	4	2	0	33	8	135	25
% 100.0	86.2	13.8											

(複数所見者あり)

オ 子宮がん検診

頸部検診	受診者数	細胞診内訳		内診結果		精密検査結果				精密検査未 受診・未把握
		異常なし	要精密検査	異常なし	有所見	異常なし	子宮がん	異形成	がん以外の疾患等	
	人 1,646	1,620	26	1,453	193	2	2	6	1	15
% 100.0	98.4	1.6								

体部検診	受診者数	細胞診内訳			
		陰性	疑陽性	陽性	判定保留
	人 264	260	2	0	2

卵巣エコー	受診者数	エコー結果		
		異常なし	要観察	要医療
	人 291	234	48	9

カ 肺がん検診

種別	受診者数	検査結果		精密検査結果					未精密検査 受診
		異常なし	要精密検査	異常なし	肺がん	肺がんの疑い	悪性新生物 その他の	その他	
レントゲン検査	人 4,103	3,931	172	42	1	9	0	101	16
	% 100.0	95.8	4.2						
喀痰検査	人 272	272	0						
	% 100.0	100.0	0						

(複数所見者あり)

キ 乳がん検診(視触診、マンモグラフィ併用及びマンモグラフィ単独検診)

受診者数	検診結果		精密検査結果								精密検査未 受診・未把握
	異常なし	要精密検査	異常なし	乳がん	乳がんの疑い	線維腺腫	乳腺症	のう胞	良性石灰化像	その他	
人 2,396	2,163	233	93	3	4	11	40	36	22	18	23
% 100.0	90.3	9.7									

(複数所見者あり)

ク 大腸がん検診

受診者数	検診結果		精密検査結果						未精密検査
	異常なし	要精密検査	異常なし	大腸がん	大腸がんの疑い	大腸腺腫	ポリープ	その他の	
人 3,289	3,175	114	45	11	3	61	19	37	39
% 100.0	96.5	3.5							

(複数所見者あり)

ケ 前立腺がん検診

受診者数	検診結果			精密検査結果				未精密検査
	異常なし	経過観察	要精密検査	異常なし	前立腺がん	前立腺がんの疑い	その他	
人 1,828	938	759	131	25	2	48	8	27
% 100.0	51.3	41.5	7.2					

(複数所見者あり)

コ 歯周疾患検診

受診者数	検診結果			要精検・要治療結果				
	異常なし	要指導	要治療	要精検	歯石除去	歯周治療	う蝕治療	補綴処置
人 289	20	9	260	178	72	114	19	12
% 100.0	6.9	3.1	90.0					

(複数所見者あり)

サ 家庭訪問

被訪問延人員	感染症	精神保健	心身障害	生活習慣病対策・健康増進	その他の疾病	母子保健福祉				介護予防業務	介護保険業務	その他
						妊産婦	乳児	幼児	その他			
人 1,125	1	184	13	56	20	248	256	112	41	57	110	27

シ 機能訓練

実施回数	区 分		参加者数		会 場
			実人数	延人数	
60	総 数		28	245	能生保健センター 糸魚川保健センター 青海総合福祉会館
	内 訳	40歳未満	1	12	
		40歳以上 65歳未満	14	144	
		65歳以上	13	89	

(2) 健康づくりの推進

ア 糸魚川市健康づくり推進協議会委員名簿

(任期:H22.4.1~H24.3.31)

区分	所 属 団 体 等	委 員 氏 名	備 考
医療関係	糸魚川市医師会	室 川 諭	会 長
	上越歯科医師会糸魚川支部	渡 辺 正	副会長
	新潟県薬剤師会西頸城支部	林 見 洋 一	
	糸魚川市国民健康保険運営協議会	熊 倉 晃	
民間	糸魚川市食生活改善推進委員協議会	黒坂 アイ子	(23年度~)
	糸魚川市体育協会	猪 又 恵 子	
事業所	糸魚川商工会議所	北 村 雄 一	
	ひすい農業協同組合	池 亀 礼 子	
	電気化学工業(株)青海工場	田 島 英 信	
	(株)笠原建設	池 亀 敏 美	
学識経験者	糸魚川東小学校	藤 田 英 志	
	高齢者健康運動普及協会認定指導員 体育指導委員	伊 藤 永 子	
行政等	新潟県糸魚川地域振興局健康福祉部	西 脇 京 子	
	能生地域地区公民館連絡協議会	井 伊 正 憲	(23年度~)
	青海地域地区公民館連絡協議会	斉 藤 達 雄	

イ 協議会開催状況

開 催 日	主 な 会 議 事 項
平成23年 7月 8日(金)	(議 題) 「健康いといがわ21」改訂版について
平成23年11月28日(月)	(議 題) 「健康いといがわ21」中間評価改訂版について (報 告) 能生国民健康保険診療所の診療体制について

ウ 健康増進施設利用状況

大人入浴(市民)	小人入浴(市民)	プール利用	合計
59,841 人	4,269 人	10,283 人	74,393 人

エ 健康づくり事業実施状況

事業名	会場	回数	人数				
			40歳未満	40～64歳	65歳以上	計	
水中運動教室	カワゴトプール、B&G海洋センター	159	74	1,776	730	2,580	
健康体運動教室	能生	能生体育館	71	0	394	987	1,381
	糸魚川	亀が丘体育館	79	34	2,751	4,580	7,365
		アクアホール	75	0	1,573	2,120	3,693
	青海	青海生涯学習センター	72	0	868	685	1,553
	小計		297	34	5,586	8,372	13,992
地区運動教室	能生	磯部地区公民館	43	15	50	553	618
		中能生地区公民館	42	0	57	344	401
		能生地区公民館	41	0	45	593	638
		木浦地区公民館	43	0	84	765	849
		西能生地区公民館	17	0	63	265	328
	糸魚川	浦本地区公民館	43	0	124	595	719
		下早川地区公民館	43	0	24	346	370
		大和川地区公民館	42	7	98	864	969
		ヒスイ王国館	42	0	165	661	826
		上刈会館	43	0	146	191	337
		根知地区公民館	41	0	206	299	505
		小滝地区公民館	24	0	44	175	219
	青海	須沢地区公民館	41	0	120	563	683
		青海総合福祉会館	40	0	136	927	1,063
		西町地区公民館	42	0	142	609	751
		青海生涯学習センター	41	0	105	555	660
		外波地区公民館	12	0	15	98	113
	小計		640	22	1,624	8,403	10,049
	運動指導(出前講座等)	各会場	45	589	363	376	1,328
	ザ・チャレンジ事業	100万歩	2	73	162	20	255
マイクス10kg		2	10	16	4	30	
休肝日		2	4	14	0	18	
小計		6	87	192	24	303	
合計		1,147	806	9,541	17,905	28,252	

オ 人材育成事業

区 分	養成研修会 回 数	養成研修会 参加人数	登録人数
水中運動サポーター	3	25	11
地区運動推進員	8	38	13

カ 健康づくりセンターはびねす利用状況

(単位：人)

	総人数	開館日数	内フィットネス ルーム利用者	内スタジオ 利用者
4月	6,270	25	2,098	1,209
5月	7,013	26	2,394	1,488
6月	6,629	26	2,230	1,504
7月	6,539	27	2,118	1,396
8月	7,685	26	2,306	1,416
9月	7,105	26	2,329	1,432
10月	6,887	26	2,221	1,366
11月	6,457	26	2,300	1,366
12月	6,294	24	2,220	1,187
1月	7,123	24	2,589	1,356
2月	7,386	25	2,749	1,518
3月	8,549	27	3,058	1,455
合計	83,937	308	28,612	16,693

キ 健康づくりセンター整備

(単位：千円)

総事業費		67,874	平成22年度整備分を含まず
内 訳	総合福祉センター解体工事	24,776	アスベスト除去含む
	駐車場舗装工事	14,910	
	外構工事(平成23年度分)	28,188	整備面積4,430㎡、排水溝、植栽、外灯設置等

ク 食生活改善推進員の活動状況

(平成24年3月31日現在 推進員数 169人)

区 分	母子の健康 貧血予防		生活習慣病予防		高齢者の 健康・食事		お口の健康		総数		自己学習
	回数	人数	回数	人数	回数	人数	回数	人数	回数	人数	回数
集 会	35	2,014	108	2,198	16	1,552	0	0	159	5,764	1,183
対話訪問	676	2,619	406	1,284	695	2,595	5	45	1,782	6,543	

(3) 精神保健
ア 精神保健福祉相談等

相談・訪問指導 実 人 員	相 談		訪 問 指 導		電話相談 延人数	電子メール 延人数
	実人数	延人数	実人数	延人数		
280	278	289	208	307	667	12

区 分	普 及 啓 発	
	精神障害者（家族） に対する教室等	地域住民と精神障害 者との地域交流会
開催回数	14	1
延 人 数	90	82

イ 自殺予防対策事業

区分	会場	回数	延人数	内容
食といのちを考える講演会	糸魚川市民会館	1	600	講演会（木村まさ子氏）、啓発 チラシの配布、ストレスチェッ ク、食育に関する掲示
自殺予防研修会	糸魚川市役所	2	55	（対象）介護保険事業所職員等 （講義）うつ病・認知症の基礎 知識、ケース検討会

(4) 予防衛生

ア 予防接種実施状況

（平成23年4月1日から平成24年3月31日）

	対象者数	被接種者数	接種率	接種方法	接種会場
高齢者のインフルエンザ	15,800人	10,423人	66.0%	個別	受託医療 機関

イ 子宮頸がん予防ワクチン接種助成事業（平成23年2月1日から平成24年3月31日）

対象者	対象者数	被接種者数 (実人数)	接種率 (1回目)
H6.4.2～H7.4.1生まれ女子（高2）	199人	175人	87.9%
H7.4.2～H8.4.1生まれ女子（高1）	191人	168人	88.0%
H8.4.2～H9.4.1生まれ女子（中3）	215人	189人	87.9%
H9.4.2～H10.4.1生まれ女子（中2）	216人	169人	78.2%
H10.4.2～H11.4.1生まれ女子（中1）	189人	162人	85.7%
合 計	1,010人	863人	85.4%

子宮頸がん予防ワクチン接種費用を全額助成

高校2年生相当の対象者数及び被接種者数は、平成22年度から接種を開始した者を含む。

（高校2年生相当被接種者数の内訳：平成22年度 67人、平成23年度 108人）

ウ 結核予防
(7) 間接撮影実施状況

区分	実施回数	対象者数	実施者数	実施率	前年度未受診者 通知人数
65歳以上の 一般住民	30回	10,776人	2,631人	24.4%	2,642人

(1) 精密検査実施状況及び結果

区分	対象者	結果				未受診	その他
		異常なし	事後措置	患者発見	他の疾患		
65歳以上の一般住民	132人	33人	0人	0人	85人	14人	0人

(5) 血液対策
献血実施状況

区分	全血献血		成分献血
	200ml	400ml	
実施会場数	延べ13会場(11日)		施設(献血ルーム)のみ
協力者数	112(13)人	665(68)人	90(90)人
採血者数	87(9)人	550(48)人	85(85)人
採血率	77.7%	82.7%	94.4%

()内：施設献血者数再掲

(6) 病院群輪番制病院運営事業

ア 当番日における患者数
系魚川総合病院

当番日数・回数		366日・435回(366日+日曜・祝日69日)						
		内科	小児科	外科	整形外科	脳神経外科	その他	計
患者延数	入院	262人	21人	31人	41人	47人	90人	492人
	外来	1,180	501	56	637	156	352	2,882
	計	1,442	522	87	678	203	442	3,374
平均	入院	0.7	0.1	0.1	0.1	0.1	0.3	1.3
	外来	3.2	1.4	0.2	1.7	0.4	1.0	7.9
	計	3.9	1.4	0.2	1.9	0.6	1.2	9.2

イ 当番日における患者の来院方法
系魚川総合病院

	初期救急医療施設から転送			その他			計
	救急車	その他	計	救急車	その他	計	
入院	7人	11人	18人	202人	272人	474人	492人
外来	1	9	10	391	2,481	2,872	2,882
計	8	20	28	593	2,753	3,346	3,374

当番日 休日昼間 8時30分～18時 夜間 18時～翌朝8時30分

(7) 休日夜間当番医制事業(一次救急)

月曜日	火曜日	水曜日	木曜日	金曜日	土曜日	日曜・祝日
糸魚川総合 (開業医) よした病院 (外科のみ)	糸魚川総合 (開業医)	糸魚川総合 (開業医)	糸魚川総合	糸魚川総合	なし	糸魚川総合 (開業医)

(8) 医療対策

ア 地域医療フォーラム

日時：11月14日(月) 19:00～20:45 会場：ビーチホールまがたま

講演 第1部「糸魚川市の医療の現状」

講演 第2部「糸魚川市におけるメタボリックシンドロームの特徴」

参加者数：60名

イ 救急及び地域医療対策補助金

糸魚川総合病院 20,000千円

ウ 大学連携臨床研究支援事業補助金

国立大学法人富山大学

平成22年度から継続 2名 2,300千円

平成23年度新規 2名 3,000千円

合 計 4名 5,300千円

エ 糸魚川市医師養成修学資金貸与事業

平成20年度から継続 2名 7,200千円

平成21年度から継続 1名 3,600千円

平成22年度から継続 1名 3,600千円

合 計 14,400千円

オ 医療技術者修学資金助成状況

(単位：千円)

項目	職業別	診療放射線 技師	保健師 看護師	准看護師	理学療法士	作業療法士	歯科衛生士 歯科技工士	臨床検査 技師	合 計
前年度 からの 継続助成	件 数	2	15	0	4	1	0	1	23
	助成額	720	5,400	0	1,440	360	0	360	8,280
新規助成	件 数	0	2	0	1	0	0	0	3
	助成額	0	510	0	360	0	0	0	870
合 計	件 数	2	17	0	5	1	0	1	26
	助成額	720	5,910	0	1,800	360	0	360	9,150
返 還	件 数	0	2	0	1	1	1	0	5
	返還額	0	1,800	0	1,440	690	720	0	4,650
返還免除	件 数	0	3	1	0	0	0	0	4
	免除額	0	2,820	720	0	0	0	0	3,540

カ 新潟県医師養成修学資金貸与事業

- ・新潟県、市、医学振興会の三者参画事業
- ・平成17年度申込者3名のうち1名が平成24年7月から平成25年6月まで糸魚川総合病院に医師として従事予定
- ・平成22年10月に、3名のうち1名が貸与辞退を申し出、貸与を中止
平成24年3月に、3名のうち1名が就学資金返還を申し出、医師としての従事を中止
(辞退者(2名)については、就学資金の返還となる。)

(9) 医療施設

糸魚川市こころの総合ケアセンター(地域交流ホール・相談室)利用状況

(単位:件)

区 分	4月	5月	6月	7月	8月	9月	10月	11月	12月	1月	2月	3月	合計
地域交流ホール	4	3	8	8	7	5	6	5	5	2	5	4	62
相 談 室	2	2	3	3	2	4	3	2	2	2	2	2	29

相談室については毎月第3水曜日に女性相談室を設置、その他精神保健相談等に利用

(10) 診療所

小滝・平岩・根知診療所受診状況

	小滝診療所		平岩診療所		根知診療所		合 計		備 考
	人数	延数	人数	延数	人数	延数	人数	延数	
4月	11	11	15	15	9	10	35	36	〔小滝診療所〕 診療日(月3回) 第1・第3・第4水曜日 ただし、診療日が休日及び国民の祝日の場合は変更あり。 〔平岩診療所〕 診療日(月3回) 第1・第2・第4月曜日 ただし、診療日が休日及び国民の祝日の場合は変更あり。 〔根知診療所〕 診療日(月2回) 第2・第4木曜日 ただし、診療日が休日及び国民の祝日の場合は変更あり。
5月	10	10	14	16	9	10	33	36	
6月	10	10	13	17	9	10	32	37	
7月	10	10	13	16	9	10	32	36	
8月	10	10	14	16	9	11	33	37	
9月	10	10	13	14	9	11	32	35	
10月	10	11	12	14	9	10	31	35	
11月	10	10	12	15	9	9	31	34	
12月	11	12	11	12	11	11	33	35	
1月	10	10	10	11	10	11	30	32	
2月	11	12	10	11	10	12	31	35	
3月	11	12	10	11	10	11	31	34	
合計	124	128	147	168	113	126	384	422	

2 国民健康保険

(1) 国民健康保険運営協議会委員

区 分	氏 名	備 考
公益を代表する委員 (4名)	熊倉晃 渡辺真一 伊野啓一 荻野常雄	会長 会長代理
保険医又は保険薬剤師を代表する委員 (4名)	鈴木修一郎 谷守正 椿井琢光子 吉岡京子	
被保険者を代表する委員 (4名)	矢澤由美子 黒坂一美 谷口純子 前山菊枝	
被用者保険等保険者を代表する委員 (3名)	宇津野秀樹 足立明則 本山義彦	法務省共済組合新潟地方法務局 電気化学健康保険組合 全国健康保険協会新潟支部

(平成24年3月31日現在)

(2) 運営協議会開会状況

開 会	年 月 日	主 な 会 議 事 項
第1回	23.7.20	国民健康保険事業の概要について 国民健康保険税の賦課について 国民健康保険の保健事業について 特定健診及び特定保健指導について
第2回	24.2.9	平成24年度国民健康保険事業の概要について 平成24年度国民健康保険税の賦課について 平成23年度保健重点事業等の取組みと平成24年度事業について

(3) 国民健康保険加入状況

区 分	市全体	国民健康 保険加入者	加入割合
世 帯 数	世帯 17,675	世帯 6,841	% 38.7
人 口 (被保険者数)	人 47,466	人 11,333	% 23.9

(平成24年3月31日現在)

区 分	一 般	退 職	前 期 高 齢 者	計
被保険者数	人 4,484	人 1,529	人 5,320	人 11,333
割 合	% 39.6	% 13.5	% 46.9	% 100.0

(平成24年3月31日現在)

(4) 保険給付の状況
ア 医療給付の状況

区分	件数	費用額	内 訳					
			保険者負担分		左の内高額療養費		被保険者負担金	他法負担分 (国保優先)
			金額	前年度対比	金額	前年度対比		
一般	51,730	1,212,868,345	853,082,031	100.2	123,679,489	97.3	297,634,367	62,151,947
退職	23,915	453,108,081	316,846,298	99.7	36,973,109	83.9	122,706,346	13,555,437
前期	122,581	2,621,797,503	1,975,303,398	97.5	195,929,504	98.4	534,336,024	112,158,081
計	198,226	4,287,773,929	3,145,231,727	98.4	356,582,102	96.4	954,676,737	187,865,465

イ その他の給付の状況

区 分	件 数	給 付 額
出産育児一時金	21	8,818,335
葬 祭 費	99	4,950,000

(5) 老人保健医療費拠出金

23年度概算額 A	21 年 度 分			拠 出 金 額 A + B - C - D
	確 定 額 B	概 算 額 C	調 整 額 D	
円	円	円	円	円
0	68,445	0	10,300	78,745

(6) 介護納付金

23年度概算額 A	21 年 度 分			拠 出 金 額 A + B - C - D
	確 定 額 B	概 算 額 C	調 整 額 D	
円	円	円	円	円
224,350,740	200,012,568	217,565,180	371,903	206,426,225

(7) 前期高齢者納付金

23年度概算額 A	21 年 度 分			拠 出 金 額 A + B - C - D
	確 定 額 B	概 算 額 C	調 整 額 D	
円 1,154,100	円 1,719,900	円 1,412,696	円 1,563	円 1,462,867

「高齢者の医療の確保に関する法律」に基づき、平成20年度から新たに実施された事業

(8) 国民健康保険税賦課状況

ア 賦 課 状 況

(ア) 医療分

応 能 割 額		応 益 割 額	
所得割額	資産割額	均等割額	平等割額
3.79%	8.20%	15,000円	12,180円
49.66%		50.34%	

(イ) 支援分

応 能 割 額		応 益 割 額	
所得割額	資産割額	均等割額	平等割額
1.96%		7,140円	5,640円
48.44%		51.56%	

(ウ) 介護分

応 能 割 額		応 益 割 額	
所得割額	資産割額	均等割額	平等割額
1.78%		11,580円	
48.09%		51.91%	

応能応益割合は、本算定時(平成23年7月1日)における賦課期日(平成23年4月1日)
 現在のもの(医療分は一般被保険者分のみ)
 応益割額の7割、5割、2割軽減実施

イ 賦課限度額 51万円(医療分) 14万円(支援分) 12万円(介護分)

ウ 納 期 9期

(9) 特定健康診査・特定保健指導

特定健康診査			特定保健指導					
対象者数 1	実施件数 2		受診率	対象者数 1	実施件数 2		実施率	
人 8,741	地区集団健診 7会場	人 2,420	% 43.1	動機付け支援	人 343	動機付け支援 (了)	人 82	% 23.9
	施設集団健診 1施設 国保ドック等	人 1,289				初回面接(了)	人 35	
						実績評価(了)	人 10	
	施設個別健診 6機関	人 61		積極的支援	人 105	積極的支援(了)	人 20	% 19.0
	合計	人 3,770				初回面接(了)	人 16	
				実績評価(了)	人 2			
				合計	人 448	合計	人 165	

1 実施基準に基づく対象者数

2 実施後、対象から除外されたものを含む。

3 能生国民健康保険診療所

(1) 能生国民健康保険診療所受診状況

	受診者数 (延数)	診療収入	備 考
4月	人 547	円 7,870,345	診療日 4月から11月 系魚川総合病院から週2回、その他2週に 1回、計月10回医師を派遣していただき 診察 12月から3月 土、日曜日、祝日及び年末年始を除く毎日 診察
5月	534	5,346,186	
6月	583	3,580,938	
7月	693	6,802,676	
8月	758	5,911,418	
9月	546	3,804,622	
10月	612	6,320,481	
11月	506	3,937,722	
12月	964	7,619,320	
1月	808	6,793,969	
2月	910	7,546,668	
3月	986	8,142,816	
合計	8,447	73,677,161	

4 後期高齢者医療制度

(1) 後期高齢者医療制度加入状況 (単位：人・%)

加入者数	市全体人口	加入割合
9,104	47,466	19.2

(平成24年3月31日現在)

(2) 後期高齢者医療給付状況

対象者	受診件数	総医療費	一部負担金	給付額
人	件	円	円	円
9,064	236,784	6,381,790,901	512,305,809	5,938,955,330

(対象者は年平均)

(資料：新潟県後期高齢者医療広域連合)

(3) 後期高齢者医療保険料

(単位：千円・%)

区分	予算額	調定額	収入額	不納欠損額	未収入額	収納率
合計	403,798	400,017	398,113	47	1,857	99.5
特別徴収分	282,658	288,718	288,718			100.0
普通徴収分	121,140	111,299	109,395	47	1,857	98.3

(平成24年5月31日現在)

督促状発行件数 558件

交流観光課

1 観 光

(1) 市内観光地入込状況

総数 1,731,180 人 (対前年度比 97.2%)

観 光 資 源 名	入 込 数	全 体 比
温 泉	244,540 人	14.1%
自 然 景 観	110,380 人	6.4%
名 所 旧 跡	22,320 人	1.3%
文 化 施 設	88,320 人	5.1%
産 業 観 光	835,330 人	48.3%
ま つ り、イ ベ ン ト	141,080 人	8.1%
海 水 浴	161,580 人	9.3%
ス キ ー	54,120 人	3.1%
登山、キャンプ、ハイキング	27,580 人	1.6%
その他 (ゴルフ他)	45,930 人	2.7%
合 計	1,731,180 人	100.0%

(2) 観光宣伝

ア パンフレット

県内外での観光キャンペーンや市内で開催された各種催事に配布し、誘客宣伝に努めた。

糸魚川市総合観光パンフレット	40,000 部
糸魚川市ナビマップ	50,000 部
白馬山麓国民休養地ガイド	10,000 部
ヒスイ峡リーフレット	20,000 部
親不知リーフレット	10,000 部
登山マップ	5,000 部
観光ポスター (ヒスイ、温泉、食)	各 100 部
翡翠園、玉翠園、谷村美術館パンフレット	30,000 部
翡翠園、玉翠園、谷村美術館市内宿泊割引チラシ	12,000 部
駅から観タクンガイドブック	750 部
糸魚川ジオパーク体験教育旅行パンフレット	50 部
糸魚川の海誘客チラシ	3,500 部
おでかけ節電キャンペーンチラシ	12,000 部
定期観光バス (秋) ポスター	120 部
定期観光バス (秋) チラシ	15,000 部
定期観光バス (秋・能生) ポスター	90 部
定期観光バス (秋・能生) チラシ	12,000 部
定期観光バス (冬) ポスター	120 部
定期観光バス (冬) チラシ	18,000 部
定期観光バス (春) ポスター	110 部
定期観光バス (春) チラシ	15,000 部

交流観光課への電話やメールでの問い合わせによるパンフレットの請求 389 件

イ マスコミ広告宣伝
テレビ・新聞・雑誌等 42 件

ウ 市外での観光PR・物産展

事業名	開催場所	期日
道の駅八王子滝山 物産販売・観光誘客キャンペーン	道の駅八王子滝山（東京都八王子市）	6月11日(土) ～6月12日(日)
上里SA観光キャンペーン	関越自動車道 上里SA (埼玉県上里町)	6月18日(土)
首都圏誘客キャンペーン	東京都マスコミ各社 JR大宮駅構内	8月10日(水) ～8月11日(木)
「うまさぎっしり新潟」新潟県観光商談会	ホテルメトロポリタン池袋 (東京都豊島区)	9月15日(木)
国際ご当地グルメグランプリ 2011	月岡温泉（新発田市）	9月24日(土) ～9月25日(日)
環境と食と生活のフェア 2011	塩尻市民交流センター周辺 (長野県塩尻市)	10月2日(日)
C o C o L o ・ U X 駅南秋まつり	新潟駅南口広場（新潟市）	10月8日(土) ～10月9日(日)
モンベルクラブフレンドフェア大阪	インテックス大阪（大阪市）	10月22日(土) ～10月23日(日)
京急百貨店大新潟展	横浜市マスコミ各社 京急百貨店	10月26日(水) ～10月28日(金)
姉妹都市物産フェア	塩尻SCウイングロード (長野県塩尻市)	11月6日(日)
世界ジオパークのまち糸魚川 秋の豊作祭り	表参道・新潟館ネスパス (東京都渋谷区)	11月12日(土) ～11月13日(日)
第27回産業労使秋祭り	ホテルグランドパレス (東京都千代田区)	11月14日(月)
上里SA観光キャンペーン	関越自動車道 上里SA (埼玉県上里町)	11月19日(土)
新潟うまさぎっしり博	朱鷺メッセ (新潟市)	11月19日(土) ～11月27日(日)
スキー場誘客宣伝	北陸中日新聞（金沢市）	12月5日(月)
冬季観光キャンペーンマスコミキャラバン スキー場・あんこうフェア・定期観光バスPR	富山・石川県マスコミ各社 JR金沢駅構内	12月13日(火) ～12月14日(水)
関東ブロック記者連絡会	砂防会館別館（東京都千代田区）	12月20日(火)
「うまさぎっしり新潟」冬フェスタ	表参道・新潟館ネスパス (東京都渋谷区)	12月22日(木) ～12月23日(金)
にいがた冬食の陣～当日座	古町モール (新潟市)	2月11日(土) ～2月12日(日)
「うまさぎっしり新潟」新潟県観光商談会	ホテルメトロポリタン池袋 (東京都豊島区)	2月15日(水)
関東ブロック記者連絡会	都道府県会館（東京都千代田区）	3月21日(水)

エ チームエコの協賛

- ・協賛先 U X新潟テレビ21
- ・協賛金額 5,040,000円
- ・協賛内容 糸魚川ジオパークフィルター映像放映(1日1回)
エコワーク開催(糸魚川シーサイドバレースキー場コスモス園整備)

オ ラジオ番組の放送

- ・委託先 エフエムラジオ新潟
- ・番組名 糸魚川 LALA ラジオ
- ・放送日 平成23年6月4日(土)から毎週土曜 8:00~8:55 放送
- ・委託金額 16,621,500円
- ・財源 緊急雇用創出事業臨時特例基金(事業費100%充当)、新規雇用3名

(3) 各種イベントの支援

当市の个性的で豊富な資源を活用し、次の事業を支援した。

イ ベ ン ト 名 (事 業 主 体)	と き	と こ ろ	参加人員 (人)
翠風展~ヒスイ・真柏と山野草・銘石展~ (翠風展実行委員会)	5月14日(土) ~15日(日)	ヒスイ王国館	4,500
第37回月不見の池と藤まつり (早川観光協会)	5月15日(日)	月不見の池	2,500
第23回海のウエスタン祭 白鳥山山開き (カタクリクラブ)	5月22日(土)	親不知コミュニティ広場 白鳥山	110
第17回霊峰権現岳ジオサイト登山 (権現たいまつ登山保存会)	6月4日(土) ~5日(日)	権現岳~銚ヶ岳	33
シーサイドカーニバル (マリンドリーム能生)	6月25日(土) ~26日(日)	マリンドリーム能生	4,000
早川大花火大会 (早川商業会)	7月16日(土)	新町・新道地区	1,200
第15回海の祭典 (能生海岸管理組合)	7月18日(月)	能生海水浴場	500
第43回おうみ祭り (おうみ祭り実行委員会)	7月23日(土) ~24日(日)	青海シーサイドパーク	12,300
第36回糸魚川おまんた祭り 大市民流し (糸魚川おまんた祭り実行委員会)	7月30日(土)	糸魚川駅周辺 (口の字)	18,000
第36回糸魚川おまんた祭り 大花火大会 (糸魚川おまんた祭り実行委員会)	7月31日(日)	姫川港周辺	4,000
藤崎サマーフェスティバル (藤崎海水浴組合)	8月4日(木)	藤崎海水浴場	400
第60回ふるさとのう海上花火大会 (のう海上花火大会実行委員会)	8月6日(土)	能生海水浴場	15,000
早川温泉郷夏まつり (湯川内地域づくり推進委員会)	8月15日(月)	早川温泉郷	300
第35回白馬・小蓮華縦走登山 (白馬・小蓮華縦走登山実行委員会)	8月20日(土) ~21日(日)	白馬岳~蓮華温泉	31
日本海クラシックカーレビュー (日本海クラシックカーレビュー実行委員会)	9月4日(日)	フォッサマグナ ミュージアム前広場	20,000

イ ベ ン ト 名 (事 業 主 体)	と き	と こ ろ	参加人員 (人)
第 29 回ぶどう祭り (汐路ぶどう園)	9月18日(日)	汐路ぶどう園	310
翡翠まつり (糸魚川市観光協会青海支部)	9月18日(日)	親不知ピアパーク	2,000
第 21 回糸魚川さかな祭り (糸魚川さかな祭り実行委員会)	10月9日(日)	糸魚川魚市場	3,500
豊漁大感謝祭 (マリンドリーム能生)	10月15日(土) ~16日(日)	マリンドリーム能生	6,540
奴奈川大ウス祭り (奴奈川祭り実行委員会)	10月15日(土)	マリンドリーム能生	300
田海川サケ祭り (田海川サケ祭り実行委員会)	10月22日(土)	田海川河口	1,200
第 30 回さけつかみどり大会 (能生内水面漁業協同組合)	11月20日(日)	能生川河口	190
糸魚川荒波あんこう祭り (あんこう祭り実行委員会)	1月22日(日)	糸魚川本町通り特設会場	3,500
糸魚川荒波あんこう祭り (あんこう祭り実行委員会)	1月29日(日)	マリンドリーム能生	1,800
糸魚川荒波あんこう祭り (あんこう祭り実行委員会)	2月5日(日)	親不知ピアパーク	2,000
糸魚川ジオパークGSL大会第1戦 (シーサイドバレースキー場)	3月4日(日)	シーサイドバレースキー場	277
糸魚川ジオパークGSL大会第2戦 (シャルマン火打スキー場)	3月11日(日)	シャルマン火打スキー場	150

(4) 白馬山麓国民休養地

ア 高浪の池

- ・ 管理運営 白馬山麓国民休養地運営協議会
- ・ 観光入込客 27,744人(対前年度比106.6%)
- ・ 営業期間 4月23日(土)~11月13日(日)

イ ベ ン ト 名	と き	内 容
高浪の池池開き	4月21日(木)	安全祈願祭
浪太郎杯グラウンド ゴルフ大会	7月24日(日)	グラウンドゴルフ大会
鯉恋(こいこい)祭り	10月15日(土)	グラウンドゴルフ大会、宝探し大会 チャレンジ・ザ・輪投げ

イ ヒスイ峡フィッシングパーク

- ・ 営業期間 4月23日(土)~10月23日(日)

イ ベ ン ト 名	と き	内 容
イワナ・マス祭り	8月14日(日) 10月23日(日)	午前：釣り放題、大抽選会 午後：つかみ取り、大抽選会 終日：青空バザー

(5) 海水浴場 (能生地域、青海地域の海水浴場はそれぞれ能生事務所、青海事務所の項に記載)

区 分	糸魚川海水浴場	大和川海水浴場
浜 茶 屋	0軒	1軒、休憩所1軒
入 込 客 数	8,360人	4,400人
管理運営委託費	845,000円	1,046,000円
そ の 他	なし	・仮設道路借地料 218,796円

(6) 観光施設整備

工 事 名	施工地	工 事 内 容	事業費(円)
高浪の池給水設備 改修工事	小滝	給水設備改修 ・送水管 L=498.5m ・配水管 L=1128.0m ・水中ポンプ取替 2基 (SUS製 32A×0.6Kw) ・縦型流量計設置 2基 (電子式隔測計)	19,565,700
小滝川ヒスイ峡 周辺整備工事	小滝	ヒスイ峡周辺整備 ・舗装工 (コンクリート舗装 t=10cm) A=160㎡ ・側溝工 (PU2・300A) L=22m ・手摺設置 (2段、H=850) 一式 ・休憩施設設置 (擬木ベンチ) 3基	2,814,000
フィッシングパーク 発電施設整備工事	小滝	小型水力発電施設整備 ・鉄筋コンクリート造平屋建て ・建築面積 2.56㎡ ・水力発電装置設置 (1.0Kw) 1基 ・電気設備、機械設備、制御装置設置 1式	6,851,250 うち 4,551,250 はH24繰越
不動滝案内看板 整備工事	今井	案内看板整備 ・標識設置 (アルミ製スコッチ® リント貼) W1800×H600 ・標柱設置 (擬木標柱) 400×H2000 2基	1,680,000
糸魚川ジオパーク 看板整備 (その7)	上刈	糸魚川IC付近案内看板取替 ・看板取替 (W=3.4m H=5.2m) 1基 ・支柱枠塗装 A=41.2㎡	2,730,000

(7) 新潟県国立公園清掃協会糸魚川支部 (事務局: 交流観光課)

昭和55年の支部設立以来、関係団体の協力を得て、美化活動の推進に努めている。

重点地域人 中部山岳国立公園 蓮華周辺

活動内容 登山道、車道、キャンプ場の美化

市民クリーンハイキングの実施

公園車道ごみ持ち帰りキャンペーンのPR活動

事業費 1,682千円

内訳 環境省 246千円 糸魚川市 550千円

関連団体 590千円 その他 296千円

(8) 糸魚川市観光協会との共同誘客活動

誘客宣伝

11月11~13日 世界ジオパークのまち 糸魚川観光物産フェア (表参道・新潟館ネスパス)

12月13~14日 北陸方面冬季観光キャンペーン (富山県・石川県)

12月22~23日 うまさぎっしり新潟冬フェスタ (表参道・新潟館ネスパス)

1月18日 あんこうフェアチラシ印刷、折込 (長野県大北地域)

(9) 糸魚川定期観光バス 糸魚川ジオま～る号

コース（出発・到着は糸魚川駅前）	運行期間	乗車人数
花物語「春の糸魚川・花めぐり」 10:10～13:00 月不見の池 早川藤祭り会場 玉翠園・谷村美術館 月華山かねこつつじ園	5月8日(土)～5月22日(日)の間毎日 15日間運行 運休なし	324人
翡翠紀行「絶景明星山と感動のヒスイ峡めぐり」 11:00～16:35 小滝川ヒスイ峡 高浪の池（昼食） フォッサマグナミュージアム 翡翠園 青海ヒスイ海岸	9月17日(土)～11月6日(日)の土・日・祝日 （10月15日を除く） 18日間運行 運休1日	243人
潮騒景色「かに・鮭・紅葉 まるごと秋色めぐりの旅」 11:00～16:35 玉翠園・谷村美術館 能生川鮭ヤナ場 柵口温泉権現荘 弁天岩 マリンドリーム能生	11月12日(土)～11月27日(日)の土・日・祝日 6日間運行 運休なし	35人
親不知冬浪漫「日本海荒波と冬の親不知」 11:00～15:40 フォッサマグナミュージアム 親不知ピアパーク （昼食） 親不知コミュニティロード 親不知記念広場 加賀の井酒造	1月21日(土)～3月18日(日)の土・日・祝日 16日間運行 運休2日	106人

(10) スキー場利用促進バス運行事業

（無料バス）

- ・委託期間 平成23年4月1日から5月8日
平成23年12月17日から平成24年3月31日 の間における学校休業日
- ・委託料 2,043,140円
- ・利用者数 3,270人

（延長運行）

- ・委託期間 平成23年4月1日から5月8日
平成23年12月17日から平成24年3月31日 の間における学校休業日
- ・運行区間 田麦平及び西飛山～シャルマン火打スキー場
- ・委託料 200,079円

(11) 観光タクシー運行事業

観光地までの二次交通を確保する目的で糸魚川駅を発着とする観光タクシーを運行した。

（2時間コース 6,000円）

- ・フォッサマグナ満喫コース 22台
- ・ヒスイ峡、高浪の池コース 50台
- ・弁天岩、マリンドリーム能生コース 15台
- ・親不知コース 31台

（3時間コース 9,000円）

- ・選べる糸魚川ジオパーク満喫コース 27台

2 都市交流

(1) 姉妹都市・友好都市・知音都市交流の状況

姉妹都市：長野県塩尻市

友好都市：北海道新ひだか町、岩手県葛巻町、長野県山形村、福井県大野市、兵庫県南あわじ市

知音都市：島根県浜田市、長野県長野市、長野県中野市

(2) 糸魚川市都市交流協会

ア 会員数 普通会員 418人 賛助会員 18団体

イ 事業実施状況

期 日	事 業 内 容	参加人数等	場 所
5月25日	役員会		糸魚川市
5月25日	総会（出席者にワイン進呈） ・学習会 DVD鑑賞 ～糸魚川の文人 相馬御風のあゆみ～	70名	糸魚川市
6月12日	親善訪問市民号【糸魚川市から中野市へ】 ・バラ祭り会場見学 ・中山晋平記念館	43名	中野市
8月7日	糸魚川ジオパークでまなそぼ～よ ・ジオまる、ぬ～な土人形絵付け体験コーナー開設		糸魚川市
8月11日	知音都市交流実務者広報担当者等会議・交流会 ・情報通信員の設置 ほか	6名	長野市
8月18日	都市交流協会だより発行		
9月11日	団体交流 糸魚川市グラウンド・ゴルフ協会 ・塩尻市との親善交流大会	37名	塩尻市
9月25日	団体交流 横町球友会 ・塩尻市ソフトボール協会との親善交流	36名	塩尻市
10月2日	物産交流 「環境と食と生活のフェア」 ・糸一魚市場、磯貝鮮魚店、九郎右工門、 一印かまぼこ店による物産販売と観光PR	塩尻会員 121名利用	塩尻市
10月2日	親善訪問市民号【糸魚川市から塩尻市へ】 ・環境と食と生活のフェア会場見学 ・原遊覧園（昼食、フルーツ狩り）・奈良井宿	118名	塩尻市
10月2日	団体交流 糸魚川市テニス連盟 ・中野市テニス協会との親善交流試合	24名	糸魚川市
10月9日	親善訪問市民号【塩尻市から糸魚川市へ】 ・フォッサマグナミュージアム ・玉翠園、谷村美術館 ・マリンドリーム能生	塩尻市民 40名	糸魚川市
10月9日	物産交流 さかな祭り塩尻市・中野市物産販売 ・会員に物産コーナー割引券交付	128名利用	糸魚川市
10月22・23日	物産交流 三大朝市物産まつり ・マリンドリーム能生大野朝市実行委員会		福井県 大野市
11月5日	親善訪問市民号【糸魚川市から中野市へ】 ・リンゴ狩り ・伝統文化交流祭見学	33名	中野市
11月6日	物産交流 姉妹都市物産フェア出店 ・マリンドリーム能生（カニ汁振舞ほか）		塩尻市
H24年 2月2日	都市交流協会だより発行		
2月6・7日	塩尻市職員による除雪ボランティア来市 ・今井公民館、大野小、中能生小ほか除雪	17名	糸魚川市

3 体験交流推進事業（翠の里 糸魚川ツーリズム推進協議会）

(1) 糸魚川ツーリズム

ア 企画53本、うち募集36本、うち催行19本

イ 催行内容（長野県小谷村柵池高原企画による広域連携商品も含む）

実施月日		内 容	参加者
5月	6日	就労支援事業施設 ふれんどリーミルはまなす 春季課外活動	26人
5月10日～8月31日		クラブツーリズム(株)、(株)びゅうトラベルサービス 新緑の信越5つの秘境巡りツアー	2,400人
5月	21日	(株)農協観光新潟支店 JAにいがた南蒲女性部 つつじ園と糸魚川ジオパーク	100人
6月	4日	UXチームエコ エコワークツアー フォッサマグナミュージアム庭園草取り	180人
6月	12～13日	(株)農協観光 第2回山菜摘み取り園&つちのこ探検ツアー	12人
8月	6日	UXチームエコ エコワークツアー シーサイドパレースキー場コスモス植え付け&絵付け体験	86人
9月	10日	糸魚川ジオパーク×BSN 柵口温泉湯巡りとベニズワイガニ食べ放題ツアー	83人
9月	23～24日	(株)農協観光 都会で日本みつばちを飼ってみませんか？講座in糸魚川ツアー	23人
10月	12日	糸魚川ジオパーク×BSN バスとJRで巡る塩の道ツアー	85人
10月20日～11月11日		クラブツーリズム(株)、(株)びゅうトラベル、(株)JTB 紅葉の信越5つの秘境巡りツアー	4,400人
11月	12～13日	(株)農協観光 第2回紅葉の塩の道トレッキング&ボッカ御膳づくりツアー	17人
11月18日～12月12日		(株)はとバス <計5回> カニ、エビ、サケ世界ジオパークの糸魚川で海鮮三昧ツアー	91人
11月	28～29日	(株)小田急トラベル 「糸魚川ジオパーク」と海の恵み体験ツアー	14人
12月	3日	姉妹都市塩尻市発着日帰りバスツアー 糸魚川晩秋の名物サケ遡上見物&ベニズワイガニ食べ放題	31人
1月	17～18日	(株)農協観光 「はだか胴上げ」見物&雪見米粉料理づくりツアー	15人
3月	17日	糸魚川ジオパーク×BSN メイブルの森スノートレッキング&糸魚川温泉と街巡り	65人
3月	25日	上越新幹線直行特急早期実現期成同盟会 糸魚川ジオパーク ヒスイとグルメとまちなかスイーツ巡り	100人

(2) 体験教育旅行

実施月日		内 容	参加者
4月	22日	(株)新潟交通、田上町小学校 修学旅行のための明星セメント下見	3人
7月	24～25日	私立目黒学院高等学校 キャリアゼミ下見	教員4人
10月	17～18日	中国友好交流企画(株) 糸魚川ジオパークでの修学旅行下見	E-ジェント2人

(3) 聖学院関連（26年目）

実施月日		内 容	参加者
5月	20～23日	第26回聖学院中学校農村体験学習 46軒の家庭で受入	194人
10月	1～2日	第22回おまんた来い恋いツアー 聖学院中学校保護者農村体験ツアー	27人
11月	2～3日	聖学院中学校記念祭 物産展	対象者 延べ 2,400人

(4) 営業活動

- ア 東京方面 7回
- イ 関西方面 0回
- ウ 隣県・県内 10回

(5) 第9回新潟県グリーン・ツーリズムサミット柏崎大会

- 開催日 10月26日～27日
- 会 場 柏崎市内
- 参加者数 ふるさと民宿糸魚川の会ほか10人

ジオパーク推進室

1 日本・世界での動き

月 日	内 容	会 場 等
4月12日	日本ジオパークネットワーク理事会	東京事務所
5月23日	日本地球惑星科学連合 2011 年大会 ・口頭発表、ポスター発表	幕張メッセ国際会議場（千葉）
	第11回日本ジオパーク委員会 ・世界ジオパーク申請候補地域、日本ジオパーク申請地域の公開プレゼンテーション	幕張メッセ国際会議場（千葉）
5月24日	日本ジオパークネットワーク通常総会	砂防会館・別館（東京）
7月17日	アジア太平洋地域ジオパーク会議（～7/24）	ハノイ（ベトナム）
8月7日	ジオパークキッズ探検隊 2011 国立青少年教育振興機構「子どもゆめ基金」助成事業	糸魚川ほか 4 ジオパーク、計 127 人
9月5日	第12回日本ジオパーク委員会 ・隠岐ジオパークが世界ジオパークへの加盟申請地域に、男鹿半島・大潟、磐梯山、茨城県北、下仁田、秩父、白山手取川の6地域が日本ジオパークに認定	経済産業省・別館（東京）
9月18日	室戸ジオパークが世界ジオパークに認定	
9月28日	日本ジオパークネットワーク理事会・臨時総会	洞爺湖町サミット記念館（北海道）
9月29日	第2回日本ジオパーク全国大会・洞爺湖有珠山大会（～10/1） ・テーマ：「ジオツーリズムを通じた観光地づくり～変動する大地との共生～」 【1日目】 ・JGN 登録事前相談会、開会式、JGN 認定証授与式、事例発表、ポスターセッション等 【2日目】 ・分科会、取組発表、シンポジウム、基調講演、パネルディスカッション、大会成果発表、講演会 【3日目】 ・ジオツアー	洞爺湖有珠山ジオパーク（北海道）
2月16日	第1回日本ジオパークネットワーク全国研修会（～2/17） ・テーマ「ツーリズム」 全国研修会、交流会、ジオツアー	秩父ミュージックパーク森のコテージホールほか（埼玉）

2 市の取組

(1) 活動の経過

月 日	内 容	会 場 等
4月7日	体験学習の説明（糸魚川市校長会）	糸魚川小学校
4月11日	体験・学習旅行のPR（上越市と妙高市の校長会・教育委員会、国立妙高青少年自然の家）	上越市、妙高市
5月27日	ジオパーク戦略プランに関する運輸団体との意見交換会	市役所
6月1日	ジオパーク戦略プランに関する商工・観光団体との意見交換会	市民会館
6月8日	体験・学習旅行のPR（滑川市教育委員会）	滑川市
7月1日	ジオパーク戦略プラン説明会	市役所
7月22日	ジオサイトリーフレット作成 ・親不知、小滝川ヒスイ峡、弁天岩の3ジオサイト	
8月21日	香港ジオパークへの中学生の派遣（～8/25）	香港
9月16日	中学生海外派遣事業報告会	市役所
9月20日	ジオパーク戦略プラン説明会	市役所
9月22日	糸魚川ジオパーク総合リーフレット（第2版）作成	
10月21日	ジオサイトリーフレット作成 ・青海海岸、糸静線・塩の道（北部）、糸静線・塩の道（南部）、筒石・浜徳合の4ジオサイト	
12月28日	ジオパーク戦略プラン策定	
2月1日	広告掲載（関東・東北じゃらん3月号、ウェブサイト「じゃらんnet」）	
2月24日	広告掲載（旅サライ春号）	
3月28日	広告掲載（ライブリー信州2012）	
3月30日	ジオサイトリーフレット作成 ・梅海新道、姫川渓谷（大糸線）、美山公園・博物館、雨飾山の4ジオサイト	
	小・中学生向け体験学習用パンフレット作成	
	糸魚川ジオパーク総合ガイドブック作成	
通 年	講演・案内（118回、5,528人） 学習支援（77回、3,767人） 視察対応（37回、398人）	

(2) ジオサイトの整備

工事名	施工地	工事内容	事業費(円)
糸魚川ジオパーク看板整備(その1)工事	小滝	小滝川ヒスイ峡ジオサイト ・案内看板 2基	152,250
糸魚川ジオパーク看板整備(その2)工事	大野ほか	糸静線・塩の道(北部)ジオサイト ・解説看板 1基 小滝川ヒスイ峡ジオサイト ・解説看板 1基 ・案内看板 5基 糸魚川海岸ジオサイト ・案内看板 1基 月不見の池ジオサイト ・案内看板 1基	7,210,350
糸魚川ジオパーク看板整備(その3)工事	西飛山ほか	神道山ジオサイト ・解説看板 1基 ・案内看板 3基 権現岳ジオサイト ・解説看板 1基 ・案内看板 15基	6,226,500
糸魚川ジオパーク看板整備(その4)工事	大町	姫川渓谷(大系線)ジオサイト ・解説看板 1基	117,600
糸魚川ジオパーク看板整備(その5)工事	上路	梅海新道ジオサイト ・案内看板 1基	399,000
糸魚川ジオパーク看板整備(その6)工事	外波ほか	親不知ジオサイト ・案内看板 1基 青海川ヒスイ峡ジオサイト ・案内看板 1基	1,123,500
糸魚川ジオパーク看板整備(その8)工事	市振	市振ジオサイト ・解説看板 1基	735,000
糸魚川ジオパーク看板整備(その9)工事	青海	青海海岸ジオサイト ・解説看板 1基	882,000
糸魚川ジオパーク看板整備工事(その10)	大町ほか	糸魚川海岸ジオサイト ・解説看板 2基 美山公園・博物館ジオサイト ・解説看板 2基	554,400
登山道看板・標柱製作	小滝ほか	小滝川ヒスイ峡ジオサイトほか ・案内標柱 2基 ・案内看板 22基 ・案内プレート 5基	249,375
解説看板原稿作成委託		糸魚川海岸ジオサイトほか 5件	246,750

3 関係団体との連携

- ・ 糸魚川ジオパーク協議会
- ・ 糸魚川ジオパーク市民の会

月 日	主催等	内 容	会 場 等
4月3日	協議会	ジオパークマスター講座	ヒスイ王国館、47人
4月17日	協議会 その他	まちづくりサポーターズジオツアー 「日光寺けんか祭りと月不見の池ジオサイトめぐり」	日光寺ほか、40人
4月21日	協議会	糸魚川ジオパーク協議会平成23年度総会	市役所
4月24日	協議会	ジオツアー（兼ガイド養成講座）（動植物編）	美山公園、12人
4月26日	協議会	ガイド研修	谷村美術館、13人
	その他	越後つついしジオパーク学習会 <糸魚川ジオパーク学遊会>	筒石・浜徳合 他 19人
4月29日	その他	空から見るジオパーク <青海町商工会>	親不知ピアパーク
5月9日	市民の会	糸魚川ジオパーク市民の会平成23年度総会・講演会 ・テーマ/日本海の地震と津波 ・講師/フォッサマグナミュージアム 竹之内学芸員	ヒスイ王国館、 100人
5月12日	協議会	ガイドスキルアップ講座	小滝川ヒスイ峡、 18人
5月14日	協議会	ガイド養成講座	小滝川ヒスイ峡、 10人
5月17日	協議会	糸魚川ジオパークおもてなし講座（第1回）	フォッサマグナミ ュージアム、12人
6月1日	協議会	糸魚川ジオパークおもてなし講座（第2回） ・テーマ/ジオパークをビジネスに活かす方法 ・講師/山陰海岸ジオパーク香住ファンクラブ 会長 今井 学 氏	ヒスイ王国館、41 人
6月5日	協議会	ジオパークまるごと調査隊	小滝川ヒスイ峡、 32人
6月7日	協議会	ガイドスキルアップ講座	美山公園、15人
6月9日	協議会 その他	まちづくりサポーターズジオツアー 「小滝川ヒスイ峡ジオサイトと長者ヶ原縄文体験」	現地、26人
6月10日	協議会	糸魚川ジオパーク観光ガイドの会設立総会	市役所、26人
6月11日	協議会	ガイド養成講座	美山公園、10人
6月18日	協議会	NEXCO観光キャンペーン	関越自動車道 上里サービスエリア
6月19日	協議会	ジオツアー（兼ガイド養成講座 動植物編）	名引山、12人
6月30日	市民の会	橋立金山草刈学習会	橋立金山跡、18人

月 日	主催等	内 容	会 場 等
6月30日	協議会	ジオパークマスター講座 ・午後の部 26人、夜の部 34人	市役所
7月 1日	協議会	ジオパーク戦略プラン説明会	市役所
	協議会	アウトドアブランド「モンベル」とフレンドエリア提携	
7月 3日	協議会	ジオツアー（兼ガイド養成講座 動植物編）	マイコミ平、29人
7月 7日	協議会	ガイドスキルアップ研修	姫川溪谷、15人
7月 9日	協議会	ガイド養成講座	姫川溪谷、10人
	協議会 その他	糸魚川ジオパークの化石展（～8/31）	新潟大学駅南キャンパス「ときめいと」
7月13日	その他	ガイドの会自主研修 石の標本づくり	須沢海岸、13人
7月16日	協議会	糸魚川街めぐりバス運行開始（～3/31）	
7月20日	協議会	ホームページリニューアル	
7月29日	協議会	教員向け体験学習下見ツアー（基礎編）	市内、11人
7月30日	協議会	おまんた祭りでのPR	糸魚川駅前
7月31日	協議会	姫川ポートフェスティバル「海から見るジオパーク」	姫川港、150人
8月 7日	協議会 その他	糸魚川ジオパークでまなそぼ～よ2011 ジオパークキッズ探検隊2011（JGN主催） 子どもゆめ基金助成事業	青海海岸、150人
8月 8日	協議会	糸魚川市観光協会観光案内所と糸魚川ジオパークサテライトオフィスが統合	
8月10日	協議会	教員向け体験学習下見ツアー（発展編）	市内、15人
	協議会	首都圏誘客キャンペーン（～8/11）	JR大宮駅 他
8月20日	協議会	石を探して学習しよう！	青海海岸、72人
8月27日	その他	ジオサイト草刈ボランティア（糸魚川信用組合）	美山公園
9月 5日	協議会	「撮る旅」フォトコンテスト募集開始（～10/31）	
9月 8日	協議会	ガイドスキルアップ研修	今井、21人
	その他	糸魚川ジオパーク観光ガイドの会研修会 ・テーマ/お客さまに喜ばれるガイドになるには ・講師/上越観光案内協会 会長 永見完治 氏	ヒスイ王国館、27人
	その他	ガイドの会自主研修 塩の道スライド発表	ヒスイ王国館、21人
9月10日	協議会	ガイド養成講座	今井、12人
9月15日	協議会	ジオパークマスター講座 ・午後の部 28人、夜の部 24人	市役所
9月20日	協議会	ジオパーク戦略プラン説明会	市役所

月 日	主催等	内 容	会 場 等
9月23日	協議会	国立妙高青少年自然の家体験学習事業（～9/24） ・大地の秘密探検隊	市内、34人
9月30日	協議会	ジオパークマスターのいる店・検定合格者サービスメニューパンフレット作成	
10月5日	協議会	ガイドスキルアップ研修	糸静線・塩の道南部、10人
10月6日	協議会 その他	まちづくりサポーターズツアー 「デンカの工場見学と青海海岸ジオサイトめぐり」	市内、25人
10月8日	協議会	ガイド養成講座	糸静線・塩の道南部、8人
10月10日	その他	マイコミ平ツアー	マイコミ平、20人
10月15日	その他	マイコミ平ツアー	マイコミ平、20人
10月16日	協議会	ジオツアー（兼ガイド養成講座 動植物編）	海谷三峽パーク、17人
10月18日	その他	マイコミ平ツアー	マイコミ平、20人
		ジオパーク検定対策セミナー	ヒスイ王国館、150人
10月20日	協議会	撮るたびモニターツアー（～10/21）	市内、9人
10月22日	市民の会	視察研修	富山県立山町、22人
	協議会	ジオパークまるごと調査隊	焼山、10人
10月23日	その他	マイコミ平ツアー	マイコミ平、20人
10月27日	協議会	ガイドスキルアップ研修	筒石・弁天岩、6人
10月29日	協議会	ガイド養成講座	筒石・弁天岩、5人
	その他	世界ジオパーク塩の道祭り	50人
11月6日	協議会	第3回糸魚川ジオパーク検定（初級・上級・達人級）	ヒスイ王国館・糸魚川商工会議所、211人
11月9日	協議会	「撮る旅」フォトコンテスト審査会	
11月14日	協議会	ジオパーク年賀はがき発売	
11月17日	協議会 その他	まちづくりサポーターズジオツアー 「権現岳ジオサイトと民話めぐり」	市内、20人
11月19日	その他	ガイドの会 自主研修 洞爺湖有珠山大会報告、意見交換	ヒスイ王国館、16人
	協議会	N E X C O 観光キャンペーン	関越自動車道 上里サービスエリア
11月21日	協議会 その他	鳥取市・糸魚川市ジオパークガイド交流会（～11/22） ・鳥取市 13人、糸魚川市 13人	ヒスイ王国館ほか
11月26日	協議会	ジオパークガイド認定実技試験	弁天岩

月 日	主催等	内 容	会 場 等
12月13日	協議会	ジオパークカレンダー発売	
12月14日	協議会	香港ジオパーク世界認定記念セレモニー	香港
12月17日	協議会 その他	「撮るたび」入賞作品展（～3/22）	ヒスイ王国館ほか
1月 13日	その他	ガイドの会自主研修 パワーポイント研修	糸魚川地区公民館、9人
1月 29日	協議会	ジオツアー（兼ガイド養成講座）	美山公園、5人
2月 1日	協議会 市	広告掲載（関東・東北じゃらん3月号、ウェブサイト「じゃらんnet」）	
2月 17日	協議会 その他	まちづくりサポーターズ勉強会 「奴奈川姫は存在したか？」	ヒスイ王国館、23人
2月 24日	協議会 その他	糸魚川ジオパークガイド認定式（2人認定）	市役所 38人
		ガイドの会意見交換会	市役所、27人
3月 6日	市民の会	糸魚川ジオパーク市民の会講演会 ・テーマ/ヒスイ勾玉の謎～ヒスイの勾玉はどこで作られたか？～ ・講師/市教育委員会文化振興課 木島学芸員	ヒスイ王国館、57人
3月 8日	協議会	マイコミ平ガイド研修会 ・テーマ /マイコミ平の地形と千里洞植物（講師/小野 健 氏） ・テーマ /マイコミ平と動植物（講師/野紫木 洋 氏）	青海生涯学習センター、18人
3月 12日	協議会	ジオパークマスター講座 ・午後の部 36人、夜の部 34人	フォッサマグナミュージアム
3月 23日	協議会	パンフレット「糸魚川世界ジオパークの石」作成	
3月 30日	協議会	広告掲載（まっぴる新潟佐渡）	
通 年	協議会	寄附金 【飲料自動販売機による寄附】 ・三国コカ・コーラボトリング㈱ ・中部ペプシコーラ販売㈱ 【ジオパークポロシャツ販売による寄附】 ・㈱アド・クリーク 【チャリティゴルフ大会による寄附】 ・奴奈川観光開発㈱ サテライトオフィスの運営、ガイド設置	
		グッズ作成 ・キャラクター缶バッジ 第3弾	

商工農林水産課

1 農業振興

(1) 主要農産物の生産実績

ア 水稲

作物	品質・栽培方法	面積 (ha)	単収 (kg/10a)	収穫量 (t)	J A 販売量 (俵/60kg)
米 (コシヒカリ)	一般栽培 (米粉用含)	1,293.0	483	6,245	43,465.0
	減農薬・減化学肥料米	38.8	460	178	1,526.0
米 (こしいぶき)	一般栽培 (米粉用含)	83.2	503	418	4,911.5
米 (その他うるち)	一般栽培 (飼料用含)	24.6	500	271	2,007.5
米 (もち)	一般栽培	43.5	456	198	1,691.0
米 (酒米)	一般栽培	21.8	480	104	941.5
米 計	-	1,504.9	-	7,414	54,542.5
種籾 (は20kg単位)	一般栽培	48.8	-	-	11,578.0
計	-	1,553.7	-	7,414	-

<面積：水稲生産実施計画書集計より H24.3末現在>
 <単収：J Aひすい作況調査より H23.9調査 >
 <J A販売量：J A検査実績より H24.1.10現在>

イ その他野菜等

作物	品質・栽培方法	面積 (ha)	単収 (kg/10a)	収穫量 (t)	J A 販売量
大豆	集団転作・個人	4.0	90	4	72 袋/30kg
そば	集団転作・個人	14.7	60	9	49 袋/25kg
越の丸なす	露地・ハウス	0.88	3,750	33	31,110 箱/kg
きゅうり	露地・ハウス	0.71	7,160	51	20,680 箱/kg
ユリ	ハウス	0.2	8,500本	17,000本	16,870 本

<大豆・そば 面積：水田活用の所得補償交付金実績より
 単収・収穫量：推定、J A販売量：J Aひすいより>
 <越の丸なす、きゅうり、ユリ：J Aひすい園芸取扱い実績より>

(2) 農業振興支援事業 (糸魚川市農業再生協議会)

ア 協議会開催

平成23年 4月 9日 (火) 幹事会
 平成23年 4月20日 (水) 総会
 平成23年11月24日 (木) 幹事会
 平成23年12月27日 (火) 幹事会
 平成23年12月28日 (水) 幹事会
 平成24年 1月13日 (金) 幹事会
 平成24年 1月17日 (火) 総会

イ 事業実績

(ア) 農業者戸別所得補償対策

a 米の戸別所得補償交付金

米の販売農家等に対する面積に応じて一律所得補償（15,000円/10a）する制度

1,756件 1,236.41ha 185,461,500円

b 水田活用の所得補償交付金

水田で主食用米以外の大豆・そば等を作付ける販売農家に対する主食用米並みの所得補償制度

171件 46,924,900円（うち産地資金分 14,323,900円）

c 戸別所得補償制度導入推進事業

制度の周知、申請手続き等事業円滑化に係る事務的経費

3,798,757円

(イ) 米穀需給調整推進事業

米の戸別所得補償交付金の加入要件達成のため、新規需要米作付協力者への助成事業

a 作付者数 96名

b 作付面積 352,348m²

c 助成総額 7,100,585円

(3) 各種制度資金等取扱状況

(単位：千円)

資金の種類	年度内貸付内訳		利子補給 及び 預託金額	年度末未償還額	
	件数	金額		件数	金額
農業近代化資金	0	0	6,195	4	5,660
新規就農支援資金	0	0	0	0	0
農業経営基盤強化資金	2	11,140	161	11	45,914

(4) 地域農業システム確立農地集積事業

(単位：円)

事業主体	事業内容	事業費
糸魚川市	経営体への農地集積 36名、32.9ha	1,619,600

(5) 中山間地域等直接支払交付金事業

(単位：円)

地域	単価区分	集落協定数	面積 (m ²)	事業費	負担区分	
					国県	市
計		39	7,065,827	148,467,219	111,350,389	37,116,830
糸魚川	通常	38	6,920,428	145,328,988	/	/
	8割	1	145,399	2,442,703		
	加算分	(3)	(154,562)	695,528		

(6) 農地・水保全管理対策事業
ア 共同活動

(単位：円)

地域	活動組織数	面積(a)		事業費	負担区分		
					国	県	市
糸魚川	22	田	128,746	56,648,240	28,324,120	14,162,060	14,162,060
		畑	1,519	425,320	212,660	106,330	106,330
		計	130,265	57,073,560	28,536,780	14,268,390	14,268,390

イ 向上活動

(単位：円)

地域	活動組織数	面積(a)		事業費	負担区分		
					国	県	市
糸魚川	6	田	31,463	13,843,720	6,921,860	3,460,930	3,460,930

(7) 環境保全型農業直接支援事業

(単位：円)

地域	活動組織数	面積(a)		事業費	負担区分		
					国	県	市
糸魚川	2		1,589	953,400	476,700	238,350	238,350

注) H23に限り、H22実施の先進的営農活動支援を継続

(8) 稲作振興事業

(単位：円)

事業種目	施行箇所	事業主体	事業内容	事業費	負担区分		
					県	市	その他
「新潟米」品質基準・区分集荷推進事業	上刈下早川能生谷	ひすい農業協同組合	米品質評価システム 3組 (穀粒判別機、食味分析計等)	8,096,130	2,570,000	771,000	4,755,130

(9) 園芸振興事業

(単位：円)

事業種目	施行箇所	事業主体	事業内容	事業費	負担区分		
					県	市	その他
施設園芸産地育成事業	下早川	ひすい農業協同組合	パイプハウス1棟 (6.3m × 30.0m)	1,706,250	812,000	162,000	732,250

(10) 農作物有害鳥獣対策事業

事業種目	施行箇所	事業主体	事業内容	事業費	負担区分		
					国県	市	その他
鳥獣被害対策支援	市内	糸魚川市鳥獣被害防止対策協議会	侵入防止電気柵設置 L=11,700m	2,780,472	2,474,000	0	306,472
		糸魚川市	侵入防止電気柵設置補助金 L=900m	241,848	0	57,000	184,848

事業主体	事業内容	捕獲実績
糸魚川市鳥獣被害防止対策協議会	電気柵設置（イノシシ用2段張り 17箇所 11,700m） ・上路地区（2箇所 2,500m）・西海地区（3箇所 1,800m） ・今井地区（3箇所 2,800m）・根知地区（7箇所 3,600m） ・小滝地区（2箇所 1,000m）	
	捕獲用機材購入 46台 ・サル用箱罠 3台 ・中型動物用箱罠 3台 ・くくりわな 40台	・サル 3頭 ・ハクビシン 1頭

(11) 地場産消費拡大事業

事業名	事業内容	事業費
学校給食拡大事業	対象品目 馬鈴しょ・玉ねぎ 出荷量 ・馬鈴しょ 301.2 kg ・玉ねぎ 127.0 kg	16,499 円
米粉パン供給事業	対象校 8校 使用量 1,315.41 kg 食数 17,270 食	55,113 円
米粉めん供給事業	対象校 18校 使用量 1,659.57 kg 食数 16,387 食	78,943 円

(12) 水田経営所得安定対策事業

事業内容	加入者数	加入面積
収入減少影響緩和対策 米価の下落に伴う、収入減少分の補てん 加入者条件・・・認定農業者	合計	63人
	糸魚川地域	37人
	能生地域	25人
	青海地域	1人
		242.0ha

(13) 数量調整円滑化推進事業

(単位：円)

事業主体	事業内容	事業費	負担区分	
			県	市
糸魚川市	米の数量調整推進	801,246	800,000	1,246

(14) 生産調整実施状況

生産調整目標面積			配分生産面積	実績作付面積	地域間調整先
当初配分	地域間調整	確定配分			
t	t	t	ha	ha	該当なし
7,200.45	0	7,200.45	1,522.29	1,522.29	

基準単収 473kg/10a

(15) 米穀需給調整推進事業

(単位：円)

事業主体	事業内容	事業費	負担区分		
			市	J Aひすい	農業者
糸魚川市農業再生協議会	米穀の需給調整のため、新規需要米作付者への「とも補償」による助成	7,263,127	726,000	726,000	5,811,127

(16) 農村活性化施設等

ア 利用状況

施設名	利用人数
木地屋の里	2,289人
焼山の里ふれあいセンター	6,677人
上路山村振興センター	910人

イ 整備状況

- ・仮称 烏帽子の里設計業務委託 24年度へ繰越
概要 木造2階建て 1棟、延べ床面積 340㎡程度
請負金額 1,858,500円

(17) 家畜振興事業

ア 家畜飼養状況

	乳用牛	肉用牛	豚	採卵鶏	にいがた地鶏
飼養戸数	2	3	1	1	2
飼養頭数	108	74	486	38,210	1,000
一戸あたり頭数	54	24	486	38,210	500

平成24年2月1日現在

イ 畜産振興対策（牛の放牧状況）

- ・紙すき牧場（長野県小谷村） 6月10日～10月6日 乳牛 6頭 1戸
- ・笹ヶ峰牧場（妙高市） 6月16日～10月20日 繁殖牛 7頭 3戸

2 農業基盤の整備

(1) ふるさと水と土保全対策事業

ア 目的 地域及び小学校児童による里山研究により、身近な自然の大切さを学ぶ
ふるさと水と土指導員による指導・講習等

イ 事業内容 市内8校 用水水源地研修、森林公園植物観察、ブナ林体験、田植え・稲刈り体験ほか

(2) 棚田地域保全対策事業

(単位：千円)

集落名	事業内容	事業費	負担区分			
			国 県		市	
			率	金額	率	金額
北 山	大山用水管理道路 舗装 L=68m W=3.0m	502	50	250	50	252
真光寺	釜沢用水管理道路 舗装 L=92m W=2.5m	500	50	250	50	250

(3) 維持管理適正化事業

(単位：千円)

事業主体	地区名	金額
糸魚川市 土地改良区	奴奈川用水路(H22～H26) 事業費 14,000千円×30%/5年	840

(4) 県営農道整備事業

(単位：千円、率：%)

事業名	事業内容	事業費	負担区分			
			国 県		市	
			率	金額	率	金額
広域農道 (西頸城地区)	路床工 L=667m 下層路盤工 L=667m 上層路盤工 L=431m 表層工 L=431m 測量、試験 一式 用地、補償 一式	193,000	90	173,700	10	19,300
一般農道 (中山地区)	下層路盤工 L=497m 上層路盤工 L=421m 表層工 L=421m 測量、試験 一式	28,192	75	21,144	25	7,048
一般農道 (早川右岸地区)	測量、試験 一式 用地、補償 一式	16,808	75	12,606	25	4,202

(5) 県営農地環境整備事業

(単位：千円、率：%)

地区名	事業内容	事業費	負担区分					
			国 県		市		地 元	
			率	金額	率	金額	率	金額
高倉	(生産区域)	3,300	87.5	2,887	10	330	2.5	83
	区画整理 一式							
	ため池整備 一式							
湯川内	換地 一式	108,500	87.5	94,937	10	10,850	2.5	2,713
	(生産区域)							
	区画整理 A=8.8ha							
	用地、補償 一式							
換地 一式	200	87.5	175	12.5	25	0	0	
(保全管理区域)								
用地整備 一式								

(6) 農業体質強化基盤整備促進事業

(単位：千円、率：%)

地区名	事業内容	事業費	負担区分						備考
			国 県		市		地 元		
			率	金額	率	金額	率	金額	
高谷根	用排水路改修 L=150m	3,010	55	1,650	35	1,060	10	300	24年度へ繰越
出	ため池改修 一式	3,010	55	1,650	35	1,060	10	300	24年度へ繰越
別所	排水路改修 L=50m	2,510	55	1,375	35	885	10	250	24年度へ繰越
羽生	頭首工操作盤改修 一式	2,510	55	1,375	35	885	10	250	24年度へ繰越
厚田	用排水路改修 L=120m	3,510	55	1,925	35	1,235	10	350	24年度へ繰越
徳合	ため池改修 一式	7,510	55	4,125	35	2,635	10	750	24年度へ繰越
真光寺	用排水路改修 L=200m	5,010	55	2,750	35	1,760	10	500	24年度へ繰越
槇	農道舗装 L=300m	4,010	55	2,200	35	1,410	10	400	24年度へ繰越

(7) 震災対策・戦略作物生産基盤整備事業

(単位：千円、率：%)

地区名	事業内容	事業費	負担区分						備考
			国 県		市		地 元		
			率	金 額	率	金 額	率	金 額	
土 倉	用水路改修 L=600m	5,010	55	2,750	35	1,760	10	500	24年度へ繰越
西飛山	用水路改修 L=280m	5,010	55	2,750	35	1,760	10	500	24年度へ繰越
島 道	用水路改修 L=400m	5,010	55	2,750	35	1,760	10	500	24年度へ繰越
鬼 舞	用水路改修 L=350m	3,510	55	1,925	35	1,235	10	350	24年度へ繰越

(8) 戦略作物生産拡大関連基盤緊急事業

(単位：千円、率：%)

地区名	事業内容	事業費	負担区分						備考
			国 県		市		地 元		
			率	金 額	率	金 額	率	金 額	
来海沢	用水路改修 L=210m	4,958	55	2,717	35	1,745	10	496	24年度へ一部繰越 599千円
東 海	用水路改修 L=293m	5,019	55	2,750	35	1,767	10	502	
水 保	用水路改修 L=204m	4,442	55	2,442	35	1,556	10	444	
溝 尾	用水路改修 L=228m	3,990	55	2,194	35	1,397	10	399	24年度へ一部繰越 2,490千円
槇	用水路改修 L=294m	6,535	55	3,592	35	2,289	10	654	

(9) 農業活性化緊急基盤整備事業

(単位：千円、率：%)

地区名	事業内容	事業費	負担区分						備考
			国 県		市		地 元		
			率	金 額	率	金 額	率	金 額	
谷 根	用水路改修 L=1,459m	19,886	55	10,937	40	7,955	5	994	22年度から繰越
見 滝	用水路改修 L= 252m	2,365	55	1,300	40	947	5	118	22年度から繰越
小 見	排水路改修 L= 170m	7,752	55	4,263	40	2,801	5	388	22年度から繰越

(10) 農地等補完保全整備事業

(単位：千円、率：%)

事業主体	地区名	事業内容	事業費 (事務費)	負担区分						備考
				国 県		市		地 元		
				率	金額	率	金額	率	金額	
系 魚 川 市土地改良区	高谷根	用水路改修 L= 309m 湧水処理 L=1,153m	12,000 (48)	75 50	9,024	15 0	1,800	10 50	1,224	22年度から一部繰越 4,016千円
	西 側	基本設計、地質調査、実施設計一式	16,000 (64)	75 50	12,032	23 0	3,680	2 50	352	22年度から一部繰越 14,056千円
		工事用道路工 L=719m 水路トンネル工 L= 82m	74,700 (298)	75 50	56,174	23 0	17,184	2 50	1,643	24年度へ一部繰越 59,778千円

(11) 基盤整備促進事業

(単位：千円、率：%)

事業主体	地区名	事業内容	事業費 (事務費)	負担区分						備考
				国 県		市		地 元		
				率	金額	率	金額	率	金額	
系 魚 川 市	東 海	用水路改修 L=229m 測量、実施設計書作成、用地買収一式	23,500 (149)	72.5 50	10,804	27.5 50	12,845	0 0	0	24年度へ繰越
系 魚 川 市土地改良区	五十原	用水路改修 L=284m 測量、実施設計書作成一式	18,000 (180)	72.5 50	13,140	22.5 0	4,050	5 50	990	22年度から一部繰越 15,150千円
		用水路改修 L=174m	10,000 (100)	72.5 50	7,300	22.5 0	2,250	5 50	450	24年度へ一部繰越 7,070千円
	今 井	用水路改修 L=375m 測量、実施設計書作成一式	20,140 (202)	72.5 50	14,702	22.5 0	4,532	5 50	1,108	24年度へ一部繰越 15,150千円
新潟県 土地改良事業 団体連 合会	根 知	事前調査一式	3,000	50	1,500	50	1,500	0	0	

(12) 農業用水水源地域保全対策事業

- ア 目的 農業用水の水源地の保全、京都議定書で定められた森林吸収目標達成のため、農業用水と水源林の現状や課題について、地域住民の理解を深める。
- イ 事業内容 体験学習会開催 2回 参加者40人

(13) 県営中山間地域総合整備事業

(単位：千円、率：%)

地区名	事業内容	事業費	負担区分					
			国 県		市		地 元	
			率	金額	率	金額	率	金額
上根知	測量、試験 一式 換地 一式	26,000	85	22,100	10	2,600	5	1,300

(14) 県営中山間地域総合農地防災事業

(単位：千円、率：%)

地区名	事業内容	事業費	負担区分					
			国 県		市		地 元	
			率	金額	率	金額	率	金額
早川西側用水	用水路工 L=730m 管理道路工 L=705m 測量、試験 一式 用地、補償 一式	55,200	84	46,368	14	7,728	2	1,104
早川東側用水	用水路工 L=160m 用地、補償 一式	75,000	84	63,000	14	10,500	2	1,500

(15) 県単農業農村整備事業

(単位：千円、率：%)

事業主体	地区名	施設名	事業内容	事業費	負担区分						備考
					県		市		地 元		
					率	金額	率	金額	率	金額	
糸魚川市	厚 田	かんがい排水 宮田用水	用水路工 L=179m	3,800	40	1,520	50	1,900	10	380	22年度 から繰 越
	大 野	農道整備 大野一本木農道	農道舗装 L=269m	3,300	35	1,155	55	1,815	10	330	
	新 道	かんがい排水 ほ場排水	排水路工 L=68m	1,300	40	520	50	650	10	130	
	島 道	かんがい排水 谷ノ入用排水路	用排水路工 L=57m	1,760	40	704	50	880	10	176	24年度 へ一部 繰越 1,064 千円
	谷 根	かんがい排水 大滝用水	用水路工 L=90m	1,980	40	792	50	990	10	198	
	高谷根	かんがい排水 寒谷用水	用水路工 L=127m	2,290	40	916	50	1,145	10	229	
	坂 井	かんがい排水 宮田用水	取水ゲート塗 装工 一式	2,650	40	1,060	50	1,325	10	265	
	北山	かんがい排水 大山用水	用水路工 L=35m	1,120	40	448	50	560	10	112	

事業費は補助対象事業費であり、単費は含まない。

(16) 農地農業施設災害復旧事業
ア 市単独事業(応急工事関係)

(単位:千円)

年災	工 事		補助金	
	件数	事 業 費	件数	事 業 費
23	5	818	44	6,617

イ 国庫補助事業

(ア) 査定

(単位:千円)

年災	工種	区分	補助率	市 営		受託県営		県施行	
				件数	事業費	件数	事業費	件数	事業費
23	計			26	48,300	13	16,194	0	0
	農地	一般	0.778	11	12,776	0	0	0	0
		激甚	0.892	7	8,534	0	0	0	0
	施設	一般	0.891	3	7,991	9	10,487	0	0
		激甚	0.947	5	18,999	4	5,707	0	0

事業費には、工事雑費及び事務雑費を含む。

(イ) 実施

a 市営

(単位:千円)

年災	工種	区分	全 体		22年度以前		23年度		実 施 済		24年度繰越	
			件数	事業費	件数	事業費	件数	事業費	件数	事業費	件数	事業費
22	計		19	16,406	0	0	19	16,406	19	16,406	0	0
	農地	一般	9	7,240	0	0	9	7,240	9	7,240	0	0
		激甚	5	4,790	0	0	5	4,790	5	4,790	0	0
	施設	一般	4	3,778	0	0	4	3,778	4	3,778	0	0
		激甚	1	598	0	0	1	598	1	598	0	0
23	計		26	42,086	0	0	5	5,053	5	5,053	21	37,033
	農地	一般	11	11,629	0	0	3	1,637	3	1,637	8	9,992
		激甚	7	7,822	0	0	0	0	0	0	7	7,822
	施設	一般	3	3,921	0	0	2	3,416	2	3,416	1	505
		激甚	5	18,714	0	0	0	0	0	0	5	18,714

事業費には、工事雑費、事務雑費及び単費事業は含まない。

b 受託県営

(単位:千円)

年災	工種	区分	全 体		22年度以前		23年度		実 施 済		24年度繰越	
			件数	事業費	件数	事業費	件数	事業費	件数	事業費	件数	事業費
22	施設	計	7	23,453	0	0	7	23,453	7	23,453	0	0
		一般	2	4,418	0	0	2	4,418	2	4,418	0	0
		激甚	5	19,035	0	0	5	19,035	5	19,035	0	0
23	施設	計	13	14,261	0	0	3	4,336	3	4,336	10	9,925
		一般	9	9,280	0	0	3	4,336	3	4,336	6	4,944
		激甚	4	4,981	0	0	0	0	0	0	4	4,981

事業費には、工事雑費、事務雑費及び単費事業は含まない。

3 林業の振興及び生産基盤の整備

(1) 林業振興事業

ア 生産森林組合活動支援事業

森林整備に係る費用の15地区生産森林組合への補助

イ 森林施業受託資金利子補給金

保育資金借入金補給 補給率 0.9%

ウ 緑の少年団育成事業

下早川小学校、木浦小学校、青海小学校の緑の少年団活動に係る支援

(2) 地場産材利用拡大事業

・ふるさとの木の家づくり事業

地場産材利用の新築に助成 3棟

(3) 林業施設整備事業

(単位：円)

事業種目	施行箇所	事業主体	事業内容	事業費	負担区分		
					県	市	その他
林産物生産施設整備事業	東海	ひすい農業協同組合	空調設備 一式	1,053,402	501,000	100,000	452,402
	中野口大沢	ひすい農業協同組合	加湿器 一式	1,498,350	713,000	142,000	643,350

(4) 森林整備地域活動事業

ア 森林経営計画の作成促進 100.00ha

イ 森林施業の集約化促進 64.61ha

(5) 造林事業

(単位：ha)

作業種	造林方法	計	森林組合受託造林	森林組合受任	公社造林	水源林	県行造林	市有林
切捨間伐	28.24	20.04	2.40	0	0	2.30	3.50	
利用間伐	31.82	25.37	5.05	0	0	0	1.40	
除伐	16.23	4.82	0	0	10.05	0	1.36	
枝打	14.72	8.61	2.82	0	0	0	3.29	
下刈	9.48	5.68	0.82	0	0	0	2.98	
雪起	2.73	1.67	1.06	0	0	0	0	

(6) 作業道整備事業
ア 作業道開設

(単位：千円、率：%)

事業主体	路線名	事業内容	事業費	負担区分						備考
				国 県		市		地 元		
				率	金額	率	金額	率	金額	
ぬながわ 森林組合	市野々	開設 L=252m W=3.0m	2,120	95	2,014	0	0	5	106	
		開設 L= 24m W=3.0m	180	45	81	45	81	10	18	
	田 伏	開設 L=403m W=3.0m	1,671	65	1,096	35	575	0	0	
糸魚川市	真 木	舗装 L=120m W=3.5m	2,491	0	0	100	2,491	0	0	22年度 から繰 越
	御所林	測量、設計 一式 開設 L=480m W=4.0m	13,047	100	13,047	0	0	0	0	22年度 から一 部繰越 6,496千 円
		開設 L=336m W=4.0m	9,993	100	9,975	0	18	0	0	

国県の負担率は補助対象事業に係るもので、地域活性化・きめ細かな臨時交付金を含まない。

イ 造林作業道整備 6路線 L=218m

(7) 公有林整備事業

地 区	作業種	下刈	除伐	利用 間伐	切捨 間伐	枝打	新植	作業道 開 設	事業費
計	ha	ha	ha	ha	ha	ha	ha	m	千円
	2.98	11.41	1.4	3.50	3.29	0	0	0	7,949
風波(外波)	2.98	1.36	0	0	3.29	0	0	0	2,503
湯ノ谷(上路)	0	0	1.4	0	0	0	0	0	851
西飛山(西飛山)	0	0	0	3.50	0	0	0	0	1,734
水源林(木浦団地)	0	10.05	0	0	0	0	0	0	2,861

(8) 森林公園利用状況

施 設 名	利用人数
海 谷 三 峡 パ ー ク	5,164人
雨 飾 山 麓 し ろ 池 の 森	6,280人
不 動 滝 い こ い の 里	9,240人

(9) 林道整備事業

ア 林道開設改良事業

(単位：千円、率：%)

事業区分	路線名	事業内容	事業費	負担区分				備考
				国 県		市		
				率	金額	率	金額	
県営	海 沢	開設 L=312m W=4.0m	90,478 県事業費 (81,430)	100	81,430	0	9,048	24年度へ一部繰越 9,045千円
	放 山	開設 L=175m W=4.0~ 5.0m	267,677 県事業費 (234,397)	100	234,397	0	33,280	24年度へ一部繰越 33,258千円
市営	入 山	改良 L=188m W=4.0m	36,615	70	23,100	30	13,515	22年度から一部繰越 6,842千円
		改良 L=52m W=4.0m	8,033	70	4,648	30	3,385	
		改良 L=433m W=4.0m	4,007	45	1,800	55	2,207	
	白 池	改良 L=136m W=4.0m	7,211	70	4,802	30	2,409	24年度へ一部繰越 4,266千円
	上 路	開設 L=200m W=4.0m	20,297	70	13,440	30	6,857	24年度へ一部繰越 12,314千円
	梶 山	改良 L=540m W=4.0m	20,169	70	13,440	30	6,729	
	放 山	改良 L=100m W=5.0m	3,420	45	1,530	55	1,890	
	高 浪	改良 L=142m W=4.0~ 5.0m	6,810	45	3,060	55	3,750	24年度へ一部繰越 4,510千円
	入 山 吹 原	改良 L=217m W=4.0m	30,130	50	15,060	50	15,070	24年度へ一部繰越 1,750千円
	福来口	改良 L=750m W=3.6m	17,574	0	0	100	17,574	
焼 山	改良 L=277m W=4.0m	7,331	0	0	100	7,331	22年度から繰越	

国県の負担率は、補助対象事業に係るもので、地域活性化・きめ細かな臨時交付金を含めない。

イ 林道関係用地買収等

(単位：m²)

路線名	買 収					補 償
	田	畑	山 林	原 野	雑種地	立 木
海 沢	0	0	44.51	0	0	0
入 山	0	0	41.90	0	0	0

(10) 小規模補助治山事業

(単位：千円)

事業主体	事業種目	地区名	事業内容	事業費	備考
糸魚川市	小規模補助治山事業	小 滝	林道入山線 落石防止工 A=72m ²	1,756	22年度から 繰越
		東 海	法面復旧 L=12.0m	2,820	
		上 野	水路復旧 L=5.4m	1,236	
		来海沢	床固工 一式	2,604	
		別 所	法面復旧 L=6.5m	1,344	
	緑と水の総合 治山事業	小 滝	林道入山線 落石防止工 A=84m ²	2,003	

(11) 林道施設災害復旧事業

(単位：千円、率：%)

年 災	路線名	事業内容	事業費	負担区分				備考	
				国 県		市			
				率	金 額	率	金 額		
22	6月豪雨災害	橋立 上路	復旧延長 L=77m W=5.0m	8,242	89.8	7,400	10.2	842	22年度から一部繰越 6,042千円
	9月秋雨前線豪雨災害	俎山	復旧延長 L=17m W=4.0m	1,438	64.9	933	35.1	505	22年度から繰越
		中谷内	復旧延長 L=17m W=3.0m	4,930	64.9	3,198	35.1	1,732	22年度から繰越
23	5月豪雨災害	白池	復旧延長 L=23.5m W=4.0m	19,163	82.1	15,732	17.9	3,431	
		駒ヶ岳	復旧延長 L=27m W=4.0m	2,310	67.1	1,550	32.9	760	24年度へ一部繰越 1,410千円
		入山吹原	復旧延長 L=32m W=4.0m	4,568	82.1	3,750	17.9	818	
	9月台風災害	橋立上路	復旧延長 L=188m W=5.0m	10,112	91.2	9,222	8.8	890	24年度へ繰越
		岡倉谷	復旧延長 L=20m W=5.0m	2,657	91.2	2,423	8.8	234	24年度へ繰越
		上路	復旧延長 L=22m W=4.0m	4,568	83.9	3,832	16.1	826	24年度へ繰越
		山姥	復旧延長 L=11m W=4.0m	1,134	83.9	951	16.1	183	24年度へ繰越
		中谷内	復旧延長 L=8m W=3.0m	630	83.9	528	16.1	102	24年度へ繰越
		花立	復旧延長 L=21m W=4.0m	2,888	83.9	2,423	16.1	465	24年度へ繰越
		俎山	復旧延長 L=101m W=4.0m	32,645	83.9	27,389	16.1	5,256	24年度へ繰越

事業費は補助対象事業費であり、単費は含まない。

4 水産業の振興

(1) 水産振興

(単位：千円)

事業種目	施行箇所	事業主体	事業内容	事業費	負担区分		
					県	市	受益者
漁業経営安定対策事業	市内	上越漁業協同組合	共済掛金補助 11,440,706円×5%	11,440	0	572	10,868
		青海町漁業協同組合	共済掛金補助 984,478円×5%	984	0	49	935
水産体験教室実施事業	能生漁港内	上越漁業協同組合	水産体験教室実施	114	0	57	57
錦鯉共同販売事業	市内	上越錦鯉共販協議会	品評会・セリ市の開催	228	0	114	114
沿岸漁業資源放流事業	市内沿岸	上越漁業協同組合	ヒラメ放流	1,122	0	561	561
	市内沿岸	青海町漁業協同組合	アワビ放流	286	0	143	143
内水面漁業資源放流事業	市内河川	糸魚川内水面漁業協同組合	イワナ・ヤマメ・サケ等稚魚放流	7,250	0	1,450	5,800
		能生内水面漁業協同組合	イワナ・ヤマメ・サケ等稚魚放流	4,658	0	400	4,258
		青海町漁業協同組合	サケ稚魚放流事業	3,680	0	800	2,880
水産業施設整備事業	能生漁港内	上越漁業協同組合	水産物加工場新設	14,700	7,000	1,400	6,300

(2) 漁港関係事業

(単位：千円)

事業主体	漁港名	事業種目	事業内容	事業費	負担区分			備考
					国県	市	受益者	
新潟県	能生	広域	清浄海水導入・汚水浄化施設・防暑施設 各1式 -2.5物揚場・-3.0m岸壁防暑施設 各1式	453,869	90,000	0	0	
		水産流通	第2北内防波堤改修 ケソ製作・据付1函、上部工L=16.0m -3.0岸壁(改良)L=65.0m		363,869	0	0	
	浦本	機能保全	機能保全計画策定 詳細調査 1式	3,428	3,428	0	0	
		災害復旧	北防波堤 災害復旧工事 L=4.3m	14,453	14,453	0	0	
	市振	機能保全	北防波堤 機能保全改修工事 L=20m	44,652	44,652	0	0	
糸魚川市	大和川	海岸保全	護岸コア抜きボーリング調査 18箇所 漁港海岸侵食対策調査 1式	9,844	0	9,844	0	
	市振	漁村整備	市振漁港漁業集落環境整備事業事後評価(費用対効果分析) 1式	998	0	998	0	

事業費には、単費事業(設計委託等)を含む。

企業支援室

1 労 政

(1) 雇用促進事業

ア 求人説明会

大学等新規学卒者、U・Iターン希望者等の地元就職促進のため、ハローワーク糸魚川、糸魚川雇用促進協議会と共催で、市内企業による合同説明会を実施した。

【市内開催】

- | | | | |
|--------------|-----------|-------------|--------|
| ・平成23年5月4日 | 会場：ヒスイ王国館 | 説明（求人）企業20社 | 参加者39人 |
| ・平成23年8月14日 | 会場：ヒスイ王国館 | 説明（求人）企業15社 | 参加者37人 |
| ・平成23年12月30日 | 会場：ヒスイ王国館 | 説明（求人）企業15社 | 参加者33人 |
| ・平成24年3月24日 | 会場：ヒスイ王国館 | 説明（求人）企業18社 | 参加者30人 |

【市外開催】 「いといがわ企業説明会」

- | | | | |
|-------------|-----------------|--------|-------|
| ・平成24年3月17日 | 会場：東京表参道新潟館ネスパス | 参加企業4社 | 参加者5人 |
|-------------|-----------------|--------|-------|

イ 企業見学バスツアー

高校生等地元就職希望者の保護者等市民一般を対象に、市内企業に対する理解を深め、家族の地元就職の促進を図るため、市内企業の見学会を実施した。

- | | | |
|-------------|--------|--------|
| ・平成23年6月25日 | 見学企業2社 | 参加者16人 |
| ・平成23年7月 2日 | 見学企業3社 | 参加者25人 |

ウ 糸魚川雇用促進協議会事業

- ・新規学卒地元就職者激励会「がんばれ！ニューフェイス」（平成23年4月8日）

未来を支える若者の新しい門出を祝い、地域への貢献を期待すると共に、若者の地元定着を促進するため、激励会を行った。

会場：ホテル糸魚川 参加者87人

- ・新規学卒者求人説明会（平成23年7月14日）

新規学卒者の地元就職促進のため、高校卒業予定者等を対象に、合同求人説明会を実施した。

会場：ヒスイ王国館 求人企業21社 参加者115人

- ・糸魚川企業ガイドブック

市内の企業情報を地元就職希望者に提供するため、「糸魚川企業ガイドブック」の配付及び「企業ガイド糸魚川」ホームページの公開を行った。

掲載企業：77社

配付：市内小・中・高等学校、成人式、求人説明会等

(2) 緊急雇用対策基金事業

厳しい雇用失業情勢に対応するため、緊急雇用対策として国が基金を創設し、雇用・就業機会の創出を図るため、次の事業を行った。

- ・緊急雇用創出事業

実施事業数 13件

総事業費 98,205,768円

新規雇用者数 147人

- ・ふるさと雇用再生事業

実施事業数 2件

総事業費 31,728,791円

新規雇用者数 7人

(3) ワーク・ライフ・バランス推進事業

地域のワーク・ライフ・バランス（仕事と生活の調和）を推進するため、育児休業を取りやすくするために代替要員を雇用したり、従業員に子育てのための短時間勤務制度を利用させた事業所に対し、補助金を交付した。

（単位：件、円）

項目	計画指定件数	内補助金交付件数	補助金額
短時間勤務制度	4	3	300,000
育児休業代替要員確保制度	2	0	0

(4) ふるさと就職促進事業

地元への就職を促進し、労働人口の増加及び定着を図り、地域の雇用の安定化及び活性化に寄与するため、地元で初めて就職する者が就職時に必要とする資金の貸付を行った。

（単位：千円）

資金		貸付		償還		年度末現在貸付残高	
総融資枠	内訳	件数	金額	件数	金額	件数	金額
142,320	市 72,670 金融機関協調 69,650	57	63,923	48	58,961	223	127,238

（新規貸付内訳）

貸付対象者	貸付限度額	貸付件数	貸付期間	貸付利率(年)
新規就業者	100万円以内	23	5年以内	1.50% (全額補給)
単身U・イターン就業者	150万円以内	29		
家族U・イターン就業者	300万円以内	5		

（利子補給）

- ・対象件数 258件
- ・補給金額 2,000,310円

(5) 人材育成支援事業

ア 資格試験受験料補助金

市内事業所に勤務する者の能力開発、技術水準の向上を図るために、資格試験を受験する者に対し、補助金を交付した。

- ・申請件数 449件
- ・補助金額 3,283,350円

イ 人材育成研修受講補助金

中小企業に勤務する者の能力開発、技術水準の向上を図るために、中小企業大学校等において研修を受講させる場合、当該中小企業者に対し補助金を交付した。

- ・申請企業数・受講者数 2社・4名
- ・補助対象経費 159,500円
- ・補助金額 79,650円

ウ 職業訓練校事業費補助金

市内の職業訓練の促進を図るため、職業訓練法人系魚川高等職業訓練協会に事業経費の一部を補助した。

- ・補助金額 2,800,000円

2 商 工 業

(1) 誘致活動等

- ア 新潟県産業立地課及び東京事務所、大阪事務所との連携活動
- イ (財)日本立地センターからの企業情報収集
- ウ 企業訪問及び情報収集

(2) 見本市等出展促進事業

市内企業が自社開発した技術及び製品の販路開拓を推進するため、見本市等に出展する中小企業等に対し補助金を交付する。

- ・申請企業数 14 社
- ・補助対象経費 2,391,878 円
- ・補助金額 1,821,104 円

(3) 企業立地促進助成事業

ア 企業立地促進条例による課税免除（平成 23 年 1 月 1 日現在申告分）

奨励措置適用企業	免除税額
5社	242,329,542円

イ 企業用地取得補助金

交付対象企業	交付額 (5年分割交付/3年目)
新潟ポリマー株式会社	6,000千円

(4) 経営改善指導

ア 巡回指導実施状況

区分	経営革新	経営一般	情報化	金融	税務	労働	取引	環境対策	その他	計
件数	29	532	91	121	323	180	44	13	191	1,524

イ 窓口指導実施状況

区分	経営革新	経営一般	情報化	金融	税務	労働	取引	環境対策	その他	計
件数	30	416	53	241	378	1,009	36	7	126	2,296

ア・イともに件数は、商工会議所及び2つの商工会での指導件数を記載

(5) 商工会議所経営安定相談室

毎月1回実施

- ・相談員 日本政策金融公庫・信用保証協会・社会保険労務士
- ・利用状況

月	4月	5月	6月	7月	8月	9月	10月	11月	12月	1月	2月	3月	合計
件数	5	5	2	3	開催 なし	5	5	4	9	開催 なし	8	7	53

(6) 商工業振興事業

(単位：円)

補助事業名	交付団体	補助対象事業費	補助金額
市内共通商品券発行事業補助金	糸魚川経済団体連絡協議会	1,174,274	550,000
ギフトカタログ支援事業補助金	ギフトカタログいといがわ百選実行委員会	2,950,969	600,000

(7) 糸魚川タウンセンター株式会社の利用状況

区 分	入館者数	駐車場利用台数	貸室	テナント貸室
平成22年度	333,904人	87,241台	1,222回/ 5室	8室 / 9室
平成23年度	336,840人	88,870台	1,333回/ 5室	7室 / 9室

(8) 商店街等活性化イベント助成事業

商店街等が主にその区域において実施する誘客・販売促進を目的としたイベント事業に対し補助金を交付する。

(単位：円)

補助金交付団体	事業内容	補助対象事業費	補助金額
駅前銀座商店街振興組合	ヒスイロード夏祭り(7月19日)	702,612	300,000
押上寺町商工連盟	琴平祭り(7月19日)	692,286	300,000
本町通り商店街振興組合	本町通り商店街歩行者天国(7月25日)	566,167	283,000
白馬通り商工発展会	塩の道祭りIN白馬通り(9月10日)	191,070	95,535
合計	4件	2,152,135	978,535

(9) 中心商店街等活性化事業

事業名 中心市街地空き店舗活用事業
 補助事業者 糸魚川商工会議所
 事業費 1,346,345円(うち糸魚川市補助金 670,000円)
 事業内容 空き店舗活用によるチャレンジショップ(1店舗)
 事業期間 平成23年4月1日～平成23年10月31日

(10) 糸魚川駅前通りアーケード等整備事業

補助事業者 糸魚川駅前銀座商店街振興組合
 事業費 9,494,000円(国庫補助金補助対象額)
 補助金額 2,373,500円
 事業内容 県道糸魚川停車場線アーケード等撤去事業

(11) ビジネスチャレンジ支援事業

ア 中心市街地等創業支援事業補助金

補助事業者 焼肉居酒屋 まるちゃん
 補助対象事業費 改築費用 3,700,000円
 補助金額 改築費用 1,500,000円 家賃 210,000円
 事業内容 店舗改装及び家賃補助

イ 創業支援事業補助金

補助事業者 Z a k k a T r e e
 補助対象事業費 改築費用 2,357,116円
 補助金額 改築費用 1,000,000円
 事業内容 店舗改装費補助(UJIターン適用)

ウ 創業支援資金利子補給金

新潟県中小企業創業支援資金等の750万円までの借入に対する利子を3年間全額補給する。

- ・新規申請件数 4件
- ・対象件数 21件
- ・補助金額 1,103,260円

(12) 中小企業向け融資資金預託状況

(単位：千円)

件名	預託額	備考
地方産業育成資金	180,000	県分 90,000、市分 90,000
中小企業振興資金	29,500	
ジオパーク振興資金	48,232	
景気対策緊急特別資金	1,727,305	

(13) 地方産業育成資金利用状況

(単位：千円)

資金		貸付		償還		年度末現在貸付残高	
総融資枠	内訳	件数	金額	件数	金額	件数	金額
540,000	県	29	128,708	56	161,497	140	312,110
	市						
	金融機関協調						

(制度内容)

資金の種類	貸付限度額	貸付期間	貸付利率(年)
運転資金	1,000万円以内	運転 5年以内	責任共有対象外 1.95%
設備資金		設備 7年以内	責任共有対象 2.15%
			信用保証なし 2.45%

(14) 中小企業振興資金利用状況

(単位：千円)

資金		貸付		償還		年度末現在貸付残高	
総融資枠	内訳	件数	金額	件数	金額	件数	金額
111,637	市	4	34,000	8	45,314	22	97,616
	金融機関協調						

(制度内容)

資金の種類	貸付限度額	貸付期間	貸付利率(年)
運転資金	1,000万円以内	5年以内	責任共有対象外 2.05%
設備資金		7年以内	責任共有対象 2.25%
観光施設資金	所要資金の80%以内で700万円以内	8年以内	信用保証なし 2.55%
商工業金近代化特別設備資金	所要資金の70%以内で 商業2,000万円以内、工業3,000万円以内	10年以内	2.75%
高度化事業関連特別設備資金	総事業費から高度化資金及び事業に係る 助成金を引いた額 5,000万円以内	20年以内	2.15%
国際規格(ISO)取得資金	700万円以内	5年以内	1.60%

(15) ジオパーク振興資金利用状況

(単位：千円)

資 金		貸 付		償 還		年度末現在貸付残高	
総融資枠	内 訳	件数	金 額	件数	金 額	件数	金 額
78,444	市 48,232 金融機関協調 30,212	24	85,520	0	7,076	24	78,444

(制度内容)

資金の種類	貸付限度額	貸付期間	貸付利率(年)	
設 備 資 金	1,000万円以内	7年以内	責任共有対象外 1.50%	責任共有対象 1.70%

(16) 景気対策緊急特別資金利用状況

(単位：千円)

資 金		貸 付		償 還		年度末現在貸付残高	
総融資枠	内 訳	件数	金 額	件数	金 額	件数	金 額
3,415,755	市 1,727,305 金融機関協調 1,688,450	118	867,990	99	1,213,060	500	3,070,685

(制度内容)

資金の種類	貸付限度額	貸付期間	貸付利率(年)	
運 転 資 金	3,000万円以内	8年以内	責任共有対象外 1.70%	責任共有対象 1.90%
			信用保証なし 2.05%	

(17) 中小企業信用保険法第2条第4項の規定による特定中小企業者認定件数

- ・第5号(不況業種) 159件

(18) 東日本大震災に対処するための特別の財政援助及び助成に関する法律第128条第1項の規定による認定件数

- ・第2号(特定被災区域外の事業者) 9件

(19) 中小企業倒産防止共済補助金

中小企業基盤整備機構が実施している「中小企業倒産防止共済」に加入した中小企業者に対し、3年間を限度とし月額掛金の2分の1(上限15,000円)を補助する。

- ・新規申請件数 13件
- ・対象件数 31件
- ・補助金額 4,780,000円

(20) 信用保証料補給状況

(単位：円)

対象件数	保証承諾額	信用保証料	補給保証料	早期償還額	補給額	補給割合
189	1,143,028,000	38,734,799	21,339,383	11,624,248	9,715,135	融資額 500万円以下 70% 500万円超 50%

(21) 損失補償契約にかかる補償状況

(単位：円)

対象件数	代位弁済額	補償対象額	補償額	補償割合
1	1,444,329	282,257	225,805	80%

3 港 湾

(1) 姫川港整備事業と利用状況

ア 主な整備事業

(単位：円)

事業名	事業費	事業概要
港湾整備事業 (県単事業)	6,500,000	防風柵設置
港湾改修事業 (国庫補助事業)	492,500,000	護岸(防波) 上部工、消波工、港湾施設維持管理計画策定、 海象観測装置定期点検(潮位・波浪)、気象海象観測 データ解析 泊地(-10m) 西護岸撤去、西防波堤撤去 岸壁(-10m) 細部・実施設計 泊地護岸 ケーソン製作 道路(西ふ頭) 道路詳細設計(1工区)
港湾環境整備事業 (社会資本整備総合交付金事業)	168,500,000	道路改良工事 用地・物件補償
港湾海岸侵食対策事業 (社会資本整備総合交付金事業)	73,000,000	離岸堤(潜堤)
計	740,500,000	

イ 利用状況(平成23年1月1日～平成23年12月31日)

(ア) 入港船舶

区 分	隻 数	総 ト ン 数	
外 航 商 船	500総トン以上	104	809,721
	5総トンから 500総トン未満	4	1,993
内 航 商 船	500総トン以上	510	1,755,521
	5総トンから 500総トン未満	313	148,927
漁 船(5総トン以上)	865	8,459	
そ の 他	242	115,656	
計	2,038	2,840,277	

(港湾統計調査)

(1) 海上出入貨物 合計 4,552,440 t

輸出・移出の部 (単位：トン)

品 目	輸 出	移 出
砂 利 ・ 砂	0	38,063
石 材	0	83,712
石 灰 石	448,855	523,739
非 金 属 鉱 物	0	8,896
セ メ ン ト	314,350	1,391,101
窯 業 品	0	8,486
石 油 製 品	0	80
化 学 薬 品	0	34,462
水	0	12,475
取 合 せ 品	0	7,178
計	763,205	2,108,192

輸入・移入の部

品 目	輸 入	移 入
水 産 品	0	708
石 炭	698,981	9,600
原 塩	0	67,900
非 金 属 鉱 物	55,611	477,850
鋼 材	0	3,572
窯 業 品	0	225,080
コ ー ク ス	6,582	65,404
化 学 薬 品	4,802	26,152
再 利 用 資 材	0	38,801
計	765,976	915,067

(港湾統計調査)

(2) 港湾関係団体

ア 姫川港整備促進同盟会

- ・第48回通常総会及び特別講演会の開催

と き 平成23年6月3日

と ころ ホテル糸魚川

平成22年度事業報告及び収支決算並びに平成23年度事業計画、収支予算について承認された。

「姫川港の利用拡大のための整備促進」について決議された。

特別講演会

内 容 講師 国土交通省北陸地方整備局港湾物流企画室

室長 浅見尚史様

演題 「港湾に関する最近の話題 - 東日本大震災を中心として - 」

参加者 81名

- ・姫川港講演会の開催

と き 平成23年11月22日

ところ ホテル國富アネックス
 内容 独立行政法人港湾空港技術研究所 理事 藤田 武彦 様
 演題 「東日本を襲った津波と大規模自然災害への備え」
 参加者 94名

イ 姫川ポート第3センター

・第17回ひめかわポートフェスティバルの開催
 と き 平成23年7月31日
 ところ 姫川港中央1号岸壁 外
 内容 「海から見る糸魚川ジオパーク」体験航海、
 釣り体験、グラウンドゴルフ大会等
 参加者 2,000名

ウ 姫川港リサイクルポート推進協議会

・第9回通常総会の開催
 と き 平成23年6月3日
 ところ ホテル糸魚川
 平成22年度事業報告及び平成23年度事業計画について承認された。
 ・能代港・姫川港・酒田港合同リサイクルポート勉強会
 と き 平成23年7月29日
 ところ 山形県酒田市
 リサイクルポート間での意見・情報交換及び酒田港周辺施設の視察等の内容で行われた。
 ・リサイクルポートセミナー
 と き 平成23年12月1日
 ところ 東京都港区
 リサイクルポート推進協議会（全国）主催で講演等が行われた。

(3) 要望活動

港湾整備促進に関する要望

期 日	要 望 先
平成23年6月7日	国土交通省港湾局
平成23年7月20日	新潟県糸魚川地域振興局
平成23年7月22日	国土交通省北陸地方整備局、 北陸地方整備局新潟港湾・空港整備事務所、新潟県
平成23年8月1日	民主党陳情要請対応本部、国土交通省港湾局
平成23年10月25日	国土交通省北陸地方整備局、北陸地方整備局新潟港湾・空港整備事務所、 新潟県、新潟県糸魚川地域振興局
平成23年10月27日	民主党陳情要請対応本部、国土交通省港湾局
平成24年2月8日	国土交通省港湾局

・要望項目 姫川港の整備促進、姫川港海岸の整備促進等について

建設課

1 市 道

(1) 現況・整備状況

(平成24年3月31日現在)

級 別	路線数	総延長m	実延長m	改良済m	改良率 %	舗装済m	舗装率 %	永久橋数	永久橋m
1 級	72	100,820	100,090	87,251	87.2	93,079	93.0	90	1,962
2 級	53	56,079	55,425	43,874	79.2	52,313	94.4	43	979
その他	2,051	690,389	680,400	289,105	42.5	447,894	65.8	400	4,493
計	2,176	847,288	835,915	420,230	50.3	593,286	71.0	533	7,434

1 路線内が複数級をもつ場合があるため、路線数と級別の計は一致しない。

(2) 廃止・認定・変更状況

ア 廃 止

区分	路 線 名	延 長 m	起 点	終 点	議決年月日
1	松川新道線	631.0	大字根小屋 字松川江内335番	大字根小屋 字セト川内879番	H23.6.30
2	イチミチ線	160.8	大字根小屋 字高礼下1170番2	大字根小屋 字古町道下1145番	H23.6.30
3	道保木揚場線	350.0	上刈 1 丁目1539番4	上刈 6 丁目558番2	H23.12.22
4	道保中央線	83.0	上刈 1 丁目1012番1	上刈 1 丁目1009番2	H23.12.22
5	浜田道 2 号線	150.1	横町 4 丁目541番1	横町 4 丁目1683番	H23.12.22
6	烏山 2 号線	216.7	横町 4 丁目1625番	横町 4 丁目1551番	H23.12.22
7	烏山 3 号線	188.8	横町 4 丁目489番	横町 4 丁目1603番	H23.12.22
8	寺島浜 4 号線	73.1	寺島 1 丁目925番	寺島 1 丁目978番1	H23.12.22
	計	1,853.5			

イ 認 定

区分	路線名	延長 m	起 点	終 点	議決年月日
1	新幹線寺町押上側道線	1,608.0	南寺町2丁目1103番3	南押上2丁目209番4	H23.6.30
2	松川線	127.9	大字根小屋 字松川江内335番	大字根小屋 字松川江内346番2	H23.6.30
3	セト川内線	149.6	大字根小屋2663番2	大字根小屋 字セト川内879番	H23.6.30
4	イチミチ線	122.0	大字根小屋2685番1	大字根小屋 字セト川モト1168番1	H23.6.30
5	北平北線	279.0	京ヶ峰2丁目34番1	京ヶ峰2丁目46番15	H23.9.21
6	長面団地線	342.6	上刈1丁目1000番1	上刈1丁目1004番2	H23.9.21
7	道保木揚場線	466.6	横町3丁目338番4	上刈6丁目558番2	H23.12.22
8	道保中央線	293.2	上刈1丁目1012番1	横町3丁目338番4	H23.12.22
8	道保団地1号線	144.3	上刈1丁目1009番3	横町4丁目1539番2	H23.12.22
10	道保団地2号線	134.3	上刈1丁目348番4	横町3丁目345番5	H23.12.22
11	道保団地3号線	323.9	上刈1丁目337番1	横町3丁目337番6	H23.12.22
12	浜田道2号線	241.5	横町4丁目541番1	横町4丁目637番7	H23.12.22
13	烏山2号線	45.7	横町4丁目1625番	横町4丁目1624番	H23.12.22
14	烏山3号線	390.5	横町4丁目489番7	横町4丁目1718番	H23.12.22
15	寺島浜4号線	40.4	寺島1丁目925番	寺島1丁目926番1	H23.12.22
16	新幹線寺島側道線	245.8	寺島3丁目1203番2	寺島3丁目459番4	H23.12.22
17	清崎団地2号線	43.0	清崎78番1	清崎224番2	H24.3.26
	計	4,998.3			

ウ 変 更 該 当 な し

2 道路占用等の状況

市道占用許可申請	道路工事施行承認申請	公共用財産使用許可申請	公共用財産 自営工事承認申請	道路使用許可申請(経由数)	そ の 他
110	28	30	8	632	9

3 街 路 灯

(1) 現 況

区 分	計	公 衆 灯	町 内 街 路 灯	集 落 間 街 路 灯
市 負 担 灯 数	6,156	1,375	4,642	139

(2) 街路灯設置補助事業

街路灯の新設	既設街路灯の更新・移設	計	補助金額
13件	20件	33件	391,900円

4 除 雪

(1) 除排雪経費

(単位：円)

項 目	合 計	能 生 地 域	糸 魚 川 地 域	青 海 地 域
除 雪 機 械 借 上 及 び 除 排 雪 委 託 等	833,734,572	186,931,484	566,361,207	80,441,881
消 雪 パ イ プ 維 持 管 理	69,875,498	9,357,231	55,111,017	5,407,250
除 排 雪 事 業 費 計	903,610,070	196,288,715	621,472,224	85,849,131

(2) 除雪路線状況

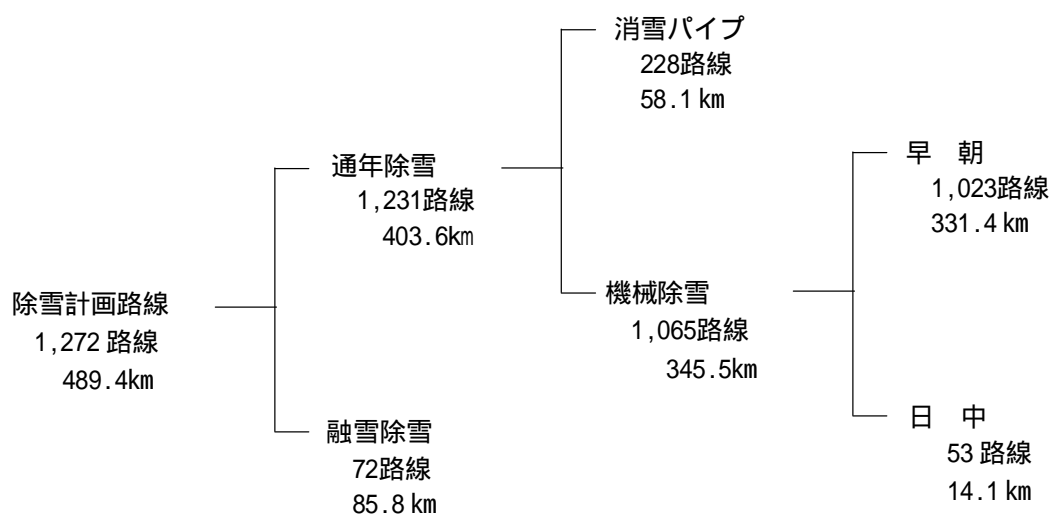

路線数については、区分間で重複するため合致しない。

(3) 除雪機械内訳

機 種	市 保 有							
	計		能生地域		糸魚川地域		青海地域	
ロータリ除雪車	10	(9)	3	(3)	6	(5)	1	(1)
除雪ドーザ	22	(22)	12	(12)	7	(7)	3	(3)
ミニホイールローダ	7	(7)	1	(1)	4	(4)	2	(2)
小形除雪車	8	(8)	0	(0)	4	(4)	4	(4)
ジープ	1	(0)	0	(0)	1	(0)	0	(0)
凍結防止剤散布装置	2	(2)	0	(0)	1	(1)	1	(1)
小型除雪機 (除雪計画路線用)	10	(9)	1	(1)	7	(6)	2	(2)
小型除雪機 (地区貸与用)	61	(61)	21	(21)	34	(34)	6	(6)
合 計	121	(118)	38	(38)	64	(61)	19	(19)

()は貸与台数

(4) 除雪機械運行状況

ア 委託機械

機 種	稼働日数(日)				稼働時間(H)			
	計	能生地域	糸魚川地域	青毎地域	計	能生地域	糸魚川地域	青毎地域
ロータリ除雪車	522	51	471	0	2,403.5	316.0	2,087.5	0.0
除雪ドーザ	3,755	432	2,945	378	15,755.0	2,699.0	11,601.5	1454.5
ミニホイールローダ	82	29	33	20	274.5	79.0	131.5	64.0
小形除雪車	275	61	214	0	821.0	137.5	683.5	0.0
ジープ	33	0	33	0	56.0	0.0	56.0	0.0
小型除雪機	706	115	578	13	1,648.0	238.0	1,362.0	48.0
除雪グレーダ	41	0	26	15	135.0	0.0	87.0	48.0
バックホウ	921	265	619	37	6,020.5	1,868.0	3,864.0	288.5
合 計	6,335	953	4,919	463	27,113.5	5,337.5	19,873.0	1,903.0

イ 市 保 有 機 械

機 種	区 分	稼働日数		稼働時間又は 稼働距離の 年度末累計	年間稼働時間 又は稼働距離	配 置 先	備 考
		直営	委託				
コマツ WA200 0-列除雪車 11t+100ps			30	2,824 ^H	171 ^H	中村工業	
CAT 924Gz 0-列除雪車 11t+100ps			93	2,134 ^H	494 ^H	(有)利根川組	
CAT 920 0-列除雪車 9t+100ps			47	3,600 ^H	327 ^H	(株)丸山組	
TCM 180S 除雪ト-ザ 18t SAﾌﾟﾗﾝ			59	6,503 ^H	238 ^H	火打山麓振興(株)	
コマツ WA300 除雪ト-ザ 13t ﾏﾙﾌﾟﾗﾝ			47	4,320 ^H	372 ^H	(株)丸山組	
コマツ WA300 除雪ト-ザ 13t ﾏﾙﾌﾟﾗﾝ			3	2,917 ^H	4 ^H	火打山麓振興(株)	
CAT 936E 除雪ト-ザ 13t ﾏﾙﾌﾟﾗﾝ			46	1,751 ^H	236 ^H	(有)中村工業	
コマツ WA300 除雪ト-ザ 13t ﾏﾙﾌﾟﾗﾝ			20	1,294 ^H	176 ^H	能生運輸(株)	
コマツ WA200 除雪ト-ザ 11t SAﾌﾟﾗﾝ			38	2,415 ^H	251 ^H	(株)村井建設	
CAT 924F 除雪ト-ザ 11t SAﾌﾟﾗﾝ			16	1,578 ^H	149 ^H	能生運輸(株)	
CAT 924F 除雪ト-ザ 11t SAﾌﾟﾗﾝ			32	1,702 ^H	179 ^H	(有)川合重機建設	
TCM L20J 除雪ト-ザ 11t SAﾌﾟﾗﾝ			34	921 ^H	278 ^H	(株)笹川建設	
KCM 6.5ZV-2 除雪ト-ザ 11t SAﾌﾟﾗﾝ			42	457 ^H	234 ^H	(資)湯尾組	
コマツ WA100 除雪ト-ザ 8t ﾏﾙﾌﾟﾗﾝ			44	2,218 ^H	239 ^H	(株)笠原建設	
CAT 910G 除雪ト-ザ 8t ﾏﾙﾌﾟﾗﾝ			37	1,677 ^H	208 ^H	(有)川合重機建設	
三菱重 WS200 ミニホイ-ﾙ-ﾀﾞ 0.4m3 ﾈｯﾄ			36	2,356 ^H	139 ^H	(株)村井建設	
小型除雪機 22台		-	-	-	-	業者1台	地区貸与 21台
能生地域計 38台							
系魚川地域							
コマツ WA200-1 0-列除雪車 11t+100ps			39	2,243 ^H	191 ^H	(株)藤木組	
TCM E840 0-列除雪車 11t+100ps			48	2,167 ^H	281 ^H	(株)上越商会	
コマツ WA200-3 0-列除雪車 11t+100ps			43	2,695 ^H	448 ^H	(有)山伸	
CAT 924Gz 0-列除雪車 11t+100ps			45	1,700 ^H	373 ^H	(有)戸田組	

機 種	区 分	稼働日数		稼働時間又は 稼働距離の 年度末累計	年間稼働時間 又は稼働距離	配 置 先	備 考
		直営	委託				
T C M L 2 0 J □-列除雪車 11t+100ps			22	642 ^H	241 ^H	(株)木島組	
コマツ WA 2 0 0 - 6 □-列除雪車 11t+100ps		33		384 ^H	384 ^H	市	
C A T 9 5 0 F 除雪ト-ザ 16t マルチラ			14	7,057 ^H	80 ^H	小川建設(株)	
川崎 7 0 Z A 除雪ト-ザ 13t SAラ			48	2,462 ^H	313 ^H	(株)小田島建設	
コマツ WA 2 0 0 - 1 除雪ト-ザ 11t バケツ			16	2,211 ^H	59 ^H	北川ヒューテック(株)	
C A T 9 2 6 E 除雪ト-ザ 11t マルチラ			41	1,576 ^H	158 ^H	(有)小竹組	
コマツ WA 2 0 0 - 1 除雪ト-ザ 11t マルチラ			24	3,392 ^H	107 ^H	(有)戸田組	
川崎 6 5 Z A 除雪ト-ザ 11t マルチラ			14	1,063 ^H	145 ^H	(株)谷村建設	
コマツ WA 2 0 0 - 6 除雪ト-ザ 11t マルチラ			59	887 ^H	347 ^H	(株)渡邊組	
T C M 8 0 6 ミニホイ-ル-ダ 0.6m3 Vラ			11	567 ^H	42 ^H	創和ジヤステック 建設(株)	
コマツ WA 4 0 - 1 ミニホイ-ル-ダ 0.5m3 Vラ			12	857 ^H	47 ^H	(株)谷村建設	
三菱重 WS 3 0 0 A ミニホイ-ル-ダ 0.5m3 Vラ			12	922 ^H	78 ^H	北川ヒューテック(株)	
日立 Z W 4 0 ミニホイ-ル-ダ 0.5m3 マルチラ			21	311 ^H	123 ^H	(株)カネタ建設	
日除 MR 1 2 0 小形除雪車 130ps			6	-	-	(株)谷村建設	
新潟 NR 2 2 2 小形除雪車 40ps			15	697 ^H	62 ^H	(株)カネタ建設	
新潟 NR 2 2 2 小形除雪車 40ps			33	1,385 ^H	95 ^H	(株)木島組	
新潟 NR 4 0 小形除雪車 40ps			15	427 ^H	50 ^H	(株)谷村建設	
三菱自 J 4 6 ジ-ブ Vラ		0		73,912 ^{km}	76 ^{km}	市	
範多 MS - 0 3 H 凍結防止剤散布装置 0.3m3			33	-	-	(株)上越商会	
小型除雪機 41台		-	-	-	-	業者 6 台 市 1 台	地区貸与 34台
糸魚川地域計 61台							
日除 H T R 2 0 2 □-列除雪車 200ps			6	556 ^H	52 ^H	田辺運輸(株)	

機 種	区 分	稼働日数		稼働時間又は 稼働距離の 年度末累計	年間稼働時間 又は稼働距離	配 置 先	備 考
		直 営	委 託				
コマツ WA 270 - 6 除雪トザ 13t マルチラ			16	224 ^H	88 ^H	田辺運輸(株)	
川崎 65ZA - K 除雪トザ 11t Aプラ			16	549 ^H	90 ^H	小川建設(株)	
CAT 920 - 75J 除雪トザ 9t バケツ			14	3,149 ^H	208 ^H	カネヨ運輸(株)	
コマツ WA 40 ミニホイローダ 0.5m3 バケツ			28	653 ^H	110 ^H	田辺建設(株)	
三菱重 WS 200 ミニホイローダ 0.4m3 バケツ			16	2,880 ^H	80 ^H	(有)伊藤組	
新潟 NR 80 小形除雪車 80ps			24	442 ^H	90 ^H	(株)上窪工務店	
新潟 NR 241 小形除雪車 40ps			20	942 ^H	71 ^H	(株)上窪工務店	
新潟 NR 222 小形除雪車 40ps			16	270 ^H	70 ^H	(株)高村工務所	
日除 HTR 52 小形除雪車 40ps			16	214 ^H	77 ^H	(有)伊藤組	
範多 MS - 10MG 凍結防止剤散布装置 1.0m3			33	1,078 ^H	103 ^H	(株)伊藤建設	
小型除雪機 7台		-	-	-	-	業者2台	地区貸与 6台
青海地域計 19台							

5 道路、河川及び排水路等の改良・修繕状況

(1) 改良状況

・安全施設 区画線設置	28路線	23.34km
・生コン舗装	19地区	495.0m ³
・消雪パイプ敷設	6路線	0.76km
・河川・排水路	1河川	0.08km

(2) 修繕状況

・道路修繕	14路線	1.29km
・消雪パイプ修繕		
散水管ノズル取替	1箇所	
散水管布設替	0.5km	
井戸堀替	1箇所	
井戸洗浄	2箇所	
機械設備更新	1箇所	

6 土木工事

(1) 実施状況

(単位：円)

区分	合計		50万円未満		50万円以上500万円未満		500万円以上	
	件数	金額	件数	金額	件数	金額	件数	金額
合計	66	492,688,000	1	367,500	37	98,983,450	28	393,337,050
道路	56	452,177,200			30	82,940,150	26	369,237,050
橋りょう	2	24,100,000					2	24,100,000
河川・排水路・海岸	2	4,332,300			2	4,332,300		
公共土木施設 災害復旧	4	7,245,000	1	367,500	3	6,877,500		
河川								
道路	4	7,245,000	1	367,500	3	6,877,500		
橋りょう								
単独土木施設 災害復旧	2	4,833,500			2	4,833,500		
河川								
道路	2	4,833,500			2	4,833,500		
橋りょう								

(2) 主な土木工事（1件5,000千円以上の工事）

ア 道路新設改良事業

工事名	工事概要(事業内容)	工事費(円)
建第39号 市道能生中央線 舗装改修工事 工事箇所：能生 22 23繰越	舗装改修 L=365.0m W=6.5m ・舗装工 切削オーバーレイ (密粒度アスコン(13FH)、t=3cm) A=1,770m ² 基層(密粒度アスコン(13)、t=3cm) A= 365m ² ・区画線工(溶剤型ペイント式、自走、実線、加熱式、 W=15cm) L= 680m ・付帯工 一式	7,886,550
建第41号 市道八久保中脇線 舗装改修工事 工事箇所：須沢 22 23繰越	舗装改修 L=384.0m W=6.0~8.0m ・舗装打替工 基層(粗粒度アスコン(20)、t=6cm) A= 96m ² 表層(粗粒度アスコン(新20FH)、t=5cm) A= 96m ² ・オーバーレイ工 オーバーレイ(密粒度アスコン(13F)t=3cm) A=2,350m ² ・区画線工 (溶剤型ペイント式、加熱式、W=15cm、外側線・中央線) L=900m	5,565,000

工事名	工事概要(事業内容)	工事費(円)
建補第13号 市道砂原線 道路改良工事 工事個所：道平 22 23繰越	道路改良(暫定) L=54.0m 幅員 W=5.0m 水路工 V Sカルバート(800型) L=10m U型側溝(800型) L=15m 自由勾配側溝(800型) L=28m 集水桝(1000×1000×2300) N=1基	5,602,800 うち 23年度 支払額 3,402,800 (完成払)
道交第5号 市道成沢川島線 道路改良(その2) 工事 工事個所：川島 22 23繰越	道路改良 L=170.0m W=4.0(5.0)m ・側溝工 自由勾配側溝(300型) L= 77m U型側溝(300型) L=118m ・擁壁工 法止側溝(H=1.5m) L= 47m 法止側溝(H=2.0m) L= 16m ・舗装工 下層路盤(再生クワッシャー、t=12cm) A=940m ²	18,228,000
建第3号 市道不動山線 道路改良工事 工事個所：越	道路改良 L=55.0m W=5.0~7.5m 1工区 土工 一式 法止工 A= 59m ² 水路工 L= 51m 舗装工 A=310m ² 2工区 暫定盛土工 一式 ネット柵工 L= 10m	6,052,200
建補第2号 市道一の宮滝川原線 道路改良工事 工事個所： 一の宮4丁目	道路改良 L=97.4m W=5.0m ・側溝工 U型側溝(400型) L= 78m ・擁壁工 プレキャストL型擁壁(H=1.5~3.25m) L= 25m ・防護柵工 ガードレール(土中建込み) L= 64m ・舗装工 下層路盤工(再生クワッシャー t=12cm) A=430m ² 上層路盤工(粒調碎石 t=10cm) A=430m ² 表層工(密粒度As t=5cm) A=430m ²	14,712,600
建補第3号 市道三反田線 道路改良工事 工事個所： 中央1丁目	道路改良 L=161.0m W=4.0m 側溝工 L=233m 5工区(L=104m) 自由勾配側溝(B300×H300) L= 56m 自由勾配側溝(B300×H400) L= 36m 自由勾配側溝(B300×H600) L= 6m 横断用自由勾配側溝(B300×H400) L= 6m 6工区(L=129m) 自由勾配側溝(B300×H300) L=107m 自由勾配側溝(B300×H400) L= 22m	9,712,500
建補第4号 市道上刈白馬通線 道路改良工事 工事個所： 上刈2丁目・3丁目	道路改良 L=176.0m W=7.5m ・側溝工 U型側溝(PU・300B) L=272m ・舗装工 アスファルト舗装(密粒度As、t=5cm) A=136m ²	10,002,300

工事名	工事概要(事業内容)	工事費(円)
建補第6号 市道福来口線 道路改良工事 工事個所：田海	道路改良 L=257.0m W=6.0~7.5m 側溝工 U型側溝(PU3-300A) L=244m 土留自由勾配側溝(300×300) L=10m 路盤工 下層路盤(RC-40, t=15cm) A=668m ² 植生工 植生マット A=380m ²	15,725,850
建補第8号 市道溝尾久保線 道路改良工事 工事個所：溝尾	道路改良 L=80.0m W=4.0m ・側溝工 自由勾配側溝(400×600) L=74m L型側溝(250B) L=72m 集水桝(300×500×500) N=1基 (600×600×700) N=2基 (300×1200×700) N=1基 ・舗装工 下層路盤工(再生クラッシャーラン40mm, t=12cm) A=285m ² 上層路盤工(粒度調整碎石40mm, t=10cm) A=285m ² ・水道管切回し工 一式	6,575,100
建補第11号 市道上刈白馬通線 道路改良(その2)工事 工事個所： 上刈2丁目・3丁目 23 24繰越	道路改良 L=140.0m W=7.5m ・側溝工 U型側溝(PU3・300B) L=224m 横断用自由勾配側溝(300×400) L=6m	9,103,500 うち 23年度 支払額 3,600,000 (前払い)
まち交第1号 市道田伏梶屋敷線 道路改良工事 工事個所：梶屋敷	道路改良 L=116.1m 幅員 W=8.0m ・側溝工 L=115m 自由勾配側溝(300×400) L=29m 自由勾配側溝(300×500) L=78m 横断自由勾配側溝(300×500) L=2m 横断自由勾配側溝(300×600) L=6m 集水桝(500×600) N=1基	5,631,150
まち交第2号 市道正山線 道路改良工事 工事個所：竹ヶ花	道路改良 L=150.0m W=10.0m 側溝工 自由勾配側溝(400×400~1100) L=172m U型側溝(PU2・3-400A・B) L=134m 歩車道境界ブロック組合せL型側溝 L=124m 消雪工 散水ブロック(65) L=165m 路盤工 下層路盤(RC-40, t=15cm) A=864m ² 歩道路盤(RC-40, t=15cm) A=214m ²	32,220,300
道交第2号 市道笹倉温泉線 道路改良工事 工事個所：大平	道路改良 L=191.8m W=5.5(7.0)m 法面緑化工 植生マット(肥料袋付) A=390m ² 側溝工 U型側溝(PU-3,300A) L=149m 用排水路工 ベンチフリューム L=120m 鉄筋コンクリート台付管 L=37m 舗装工 下層路盤(RC-40, t=10cm) A=840m ² 上層路盤(M-40, t=10cm) A=840m ² 付帯工 一式	19,463,850

工事名	工事概要(事業内容)	工事費(円)
道交第3号 市道松原1号線 道路改良工事 工事個所： 寺島3丁目	道路改良 L=44.1m W=5.0m ・排水構造物工 深型マンチリュム(BFB-800型) L=38m 自由勾配側溝(500×500)L=36m (500×600)L=6m 自由勾配側溝(800×1000) L= 3m カルバート(900×1400) L=10m ・路盤工 上層路盤(粒度調整碎石40mm, t=13cm) A=218m ² 下層路盤(再生クワッチャーラン40mm, t=15cm) A=218m ² ・舗装工 表層(密粒度As新20FH, t=5cm) A=218m ²	6,376,650
道交第4号 市道川原田1号線 道路改良工事 工事個所： 寺島3丁目	道路改良 L=37.6m W=5.0m ・排水構造物工 深型マンチリュム(BFB-600型) L=35m 土留自由勾配側溝(300×800) L=14m 自由勾配側溝(300×500,600) L=20m カルバート(1000×1500) L=12m ・路盤工 上層路盤(粒度調整碎石40mm, t=13cm) A=201m ² 下層路盤(再生クワッチャーラン40mm, t=15cm) A=201m ² ・舗装工 表層(密粒度As新20FH, t=5cm) A=201m ²	6,544,650
地特第1号 市道蓮台寺線 道路改良工事 工事個所： 東寺町1丁目	道路改良 L=90.0m W=10.0m(車道7.5m 歩道2.5m) プレキャスト擁壁工 H4779~H750 L=120m ボックスカルバート工 W10000×H4000 L= 7m ブロック積擁壁工(大型、間知ブロック) A=103m ² 側溝工(U型、L型、自由勾配側溝) L=243m 防護柵工(ガードフェンスH1100) L= 65m アスファルト舗装工(密粒度AS t=3~5cm) A=971m ²	109,968,600
地特第2号 市道蓮台寺線 排水ポンプ設備工事 工事個所： 東寺町1丁目	機械・電気設備工事 ・水中サンドポンプ(150mm×3.0m ³ /分×11kw) N=2台 ・付帯配管(ダクタイル鋳鉄管、K型3種、200) L=10.8m ・水位計(フロート式) N=4個 ・パトライト(黄色回転灯) N=1個 ・ポンプ操作盤(SUS製、自立型) N=1面 ・引込計器盤(SUS製、装柱型) N=1面	12,600,000

イ 道路修繕事業

工事名	工事概要(事業内容)	工事費(円)
建第38号 市道名引山線 道路修繕工事 工事個所：青海 22 23繰越	道路修繕 L=14.5m W=16.0m 擁壁工 L型擁壁(H600・1000) L= 14m 側溝工 歩車道境界ブロック組合せL型側溝 L= 27m 防護柵工 転落防止柵 L= 9m 舗装工 下層路盤(t=15cm)A=28m ² 上層路盤(t=15cm)A=78m ² 基層・表層(t=5cm)A=97m ² 歩道路盤(t=15cm)A=61m ² 歩道表層(t=4cm)A=83m ² 消雪工 散水・送水管(65～125) L= 23m	5,411,700
建第2号 市道蓮華線 法面防護工事 工事個所：大所	法面保護工 ラス張工 A=470m ² ワラ芝張工 A= 96m ² 舗装工 アスファルトオールレイ工(密粒度As13F t=4cm) A=410m ² アスファルト打換工(密粒度As13F t=5cm) A= 54m ²	5,040,000
建補第12号 市道福来口線 舗装新設工事 工事個所：田海	舗装新設 L=257.0m W=6.0～7.5m 路盤工 上層路盤(M-40, t=13cm) A=1,017m ² 舗装工 表層(密粒度アスコン(新20FH), t=5cm) A=1,690m ² 区画線工 外側線(溶剤型 [△] イソ式,実線, W=15cm) L=510m	9,408,000
まち交第3号 市道正山線 舗装新設工事 工事個所：竹ヶ花	舗装新設 L=150.0m W=10.0m 路盤工 上層路盤(M-40, t=13cm) A=1,030m ² 舗装工 表層(密粒度As(新20FH)改質I型, t=5cm) A=1,060m ² 歩道表層(開粒度As(13), t=4cm) A= 218m ² 区画線工 外側線(溶剤型 [△] イソ式,実線, W=15cm) L= 350m	6,238,050

ウ 融雪施設整備事業

工事名	工事概要(事業内容)	工事費(円)
建補第1号 市道能生駅東西線 消雪パイプ井戸 掘替え工事 工事個所：能生	・さく井工 (ケーシング径300mm、掘削深度46.0m) N=1箇所 ・取水工 ポンプ室設置 (PC、1300×1800×1400、750重荷重用蓋付) N=1箇所 揚水管据付(150mm) L=38m 付帯設備設置(仕切り弁・逆止弁・ケーブル等) 一式 ・既設ポンプ室撤去工 N=1箇所	13,746,600
建補第5号 市道天神堂線 消雪パイプ更新工事 工事個所： 蓮台寺1丁目	消雪パイプ更新 L=292.0m ・メインパイプ工 LL=279m プレキャスト散水ブロック(65) L=198m プレキャスト散水ブロック(75) L=176m ・送水管工 LL=13m プレキャスト散水ブロック(65) L= 7m 送水管(現場打ち、 75) L= 6m	13,629,000

工事名	工事概要(事業内容)	工事費(円)
建補第7号 市道槇能生線ほか 消雪パイプ更新工事 工事個所：能生	施工延長 L=212.0m 散水管(100A、RR-HIVP) L= 94m 送水管(100A、RR-HIVP) L=118m アスファルト舗装(密粒度As(新20FH)、t=5cm) A=307m ²	8,743,350
建第11号 市道松川新道線ほか 消雪パイプ新設工事 工事個所：根小屋	消雪パイプ新設・更新 L=478.5m 1工区 新設 L= 94.0m 送水管 HIVP65 L=4m 散水管 HIVP65 L= 90m 2工区 新設 L=171.2m 送水管 HIVP75 L=4m 散水管 HIVP75 L=157m 散水管 HIVP65 L=10m 3工区 新設 L=187.0m 散水管 HIVP65 L=187m 4工区 更新 L= 26.7m 散水管 HIVP125 L= 26m	12,752,250

工 橋りょう修繕事業

工事名	工事概要(事業内容)	工事費(円)
建補第9号 市道上野三宮線 三の宮橋修繕工事 工事個所： 和泉・上野 23 24繰越	橋梁修繕 L=62.20m W=4.0m ひび割れ補修工 一式 断面修復工 一式 主桁補強工 炭素繊維シート貼付け(W=0.40m) L= 303m グラウト再充填工 L=1,242m 舗装工 橋面防水(塗膜系防水) A= 241m ² アスファルト舗装(t=5cm) A= 241m ² 伸縮継手工 N= 4箇所	35,175,000 うち 23年度 支払額 14,000,000 (前払い)
建補第10号 市道青海川線 青海川橋修繕工事 工事個所：青海 23 24繰越	橋梁修繕 L=91.00m W=5.5m ひび割れ補修工 一式 断面修復工 一式 グラウト再充填工 L=1,816m	25,410,000 うち 23年度 支払額 10,100,000 (前払い)

7 用 地

(1) 用地取得の状況

区分	用地取得			物件補償	
	箇所数	取得面積 (㎡)	買収金額(円)	件数	金額(円)
合計	17 (0)	6,836.82 (0)	23,150,006 (0)	43 (0)	21,181,946 (0)
市道	15 (0)	6,761.73 (0)	23,150,006 (0)	42 (0)	20,691,917 (0)
街路	0 (0)	0 (0)	0 (0)	0 (0)	0 (0)
その他	2 (0)	75.09 (0)	0 (0)	1 (0)	490,029 (0)

()内の数値については土地開発基金の支出によるもの。(内数)

(2) 境界立会の状況

申請件数	取 下 件 数	処 理 済 件 数
84	0	84

8 砂 防

(1) 地すべり巡視員

地すべり巡視箇所数	36か所
巡 視 員 数	35人
業 務 内 容	地すべりの早期発見及び防止施設の巡視
設 置 期 間	平成23年4月1日から平成24年3月31日まで

9 公 園

(1) 都市公園整備状況(平成24年3月31日現在)

(単位:㎡)

	公園種別	公園名	所在地	共用面積 (㎡)	都市計画決定 面積(ha)
1	総合公園	美山公園	大字大野 65-1	578,832	59.20
2	近隣公園	姫川さくら公園	南寺島 2-73	6,400	1.00
3	近隣公園	桜ヶ丘公園	大和川 6395	8,854	0.90
4	都市緑地	一の宮公園	一の宮 1 丁目 95 - 甲	2,737	0.27
5	街区公園	諏訪公園	寺島 2 丁目 949	2,899	都決なし
6	街区公園	横町なかのきり公園	横町 4 丁目 1754	1,798	都決なし
7	街区公園	駅前海望公園	大町 2 丁目 24-2	1,560	都決なし
8	街区公園	奴奈川公園	南寺島 2 丁目 178	9,142	都決なし
9	街区公園	木揚場広場	上刈 6 丁目 1	691	都決なし

	公園種別	公園名	所在地	共用面積 (㎡)	都市計画決定 面積(ha)
10	街区公園	桜ヶ丘コミュニティ広場	大和川 6505	1,001	都決なし
11	地区公園	中宿シーサイドパーク	中宿 557-1	1,255	都決なし
12	街区公園	塩の道広場	新鉄 1 丁目 91-4	200	都決なし
13	街区公園	ぼけっとぱーくカマ田	南押上 3 丁目 420	225	都決なし
14	街区公園	南押上公園	南押上 3 丁目 260-27	723	都決なし
15	街区公園	万石広場	京ヶ峰 1 丁目 229-4	2,000	都決なし
16	街区公園	上刈四反田公園	上刈 3 丁目 1542	480	都決なし
17	街区公園	神領公園	南寺町 3 丁目 1145	765	都決なし
18	街区公園	梶浜公園	梶屋敷 11-24	695	都決なし
19	街区公園	上刈長面公園	上刈1丁目 1640 番	315	都決なし
20	総合公園	能生海洋公園	能生小泊 3596	56,000	15.50
21	街区公園	イカリ公園	田海 5029	2,628	0.26
22	街区公園	名引公園	寺地 2080	1,980	0.19
23	街区公園	八久保公園	今村新田 677	2,190	0.22
24	総合公園	名引山公園	青海 671	68,400	13.80
25	街区公園	大坪公園	須沢 2727	3,870	0.39
26	街区公園	山添社公園	田海 5313	2,400	0.24
27	街区公園	ぬな川公園	田海 5418	2,400	0.24
28	街区公園	高畑公園	田海 5846	1,759	0.18
29	街区公園	須沢公園	須沢 3142	6,000	0.60
30	街区公園	八千川公園	須沢 3601	4,600	0.46
31	街区公園	角地公園	須沢 3602	4,000	0.40
			合計	776,799	93.85

(2) 都市公園安全・安心対策事業

工事名	工事概要(事業内容)	工事費(円)
青事第14号	長尺すべり台設置(L12.4m×W3.8m×H3.7m) 1基	7,003,500
イカリ公園 遊具更新工事	シーソー取替(L2.9m×W0.5m×H1.4m) 1基	うち
	既設シーソー撤去 1基	23年度
	車止取替 100×H850 3本	支払額
		4,203,500
22 23繰越		(完成払)
能事第21号	既設遊具撤去 4基 (海洋公園遊具2基、かもめ公園遊具2基)	24,999,450
能生海洋公園遊具 更新工事	複合遊具設置 1基 W16.74×D6.36	
	シーソー設置 1基 W 2.85×D0.48×H1.39	
	ベンチ設置 4基 W 1.80×D0.47×H1.39	
	ウッドデッキ撤去 L=185.4m A=648㎡	
	コンクリート舗装 (t=15cm) A=48.3㎡	
22 23繰越	カラーアスファルト舗装(t=3cm) A=667㎡	

工事名	工事概要（事業内容）	工事費（円）
建第5号 美山公園遊具更新工事	遊具設置工 大型複合遊具設置 N=1基 小型遊具設置 N=3基 既設遊具撤去工 既設複合遊具撤去 N=2基 既設小型遊具撤去 N=2基 広場整地工 敷き砂利(t=10cm) A=600m ² 舗装工 園路舗装(オパールレイ、平均t=3cm) A=344m ²	20,833,050
建第8号 田伏宮前児童遊園 遊具更新工事	遊具更新 遊具設置 すべり台設置(樹脂成型品) N=1基 スプリング遊具設置(ワーゲン) N=1基 スイング遊具設置(ひつじ) N=1基 遊具等撤去 ・すべり台撤去 N=1基 ・スプリング遊具撤去 N=2基 ・固定遊具撤去 N=1基 ・砂場撤去 N=1箇所	2,009,700
建第25号 諏訪公園フェンス 更新工事	フェンス改修工 フェンス設置(メッシュフェンス、H=1200) L=146m 支柱設置(51.8×t1.6×H1200) N=81箇所 基礎設置(180×180×450) N=73箇所 既存施設撤去工 ・フェンス撤去 L=145m ・支柱撤去 N=94箇所 ・基礎撤去 N=79箇所 ・砂場撤去 N=2箇所 ・ベンチ撤去 N=2箇所	2,957,850
青事第5号 名引山公園 遊具撤去工事	遊具解体 11基 便所解体 1棟	840,000
青事第8号 名引山公園 遊具更新工事	敷地造成工(L43.0×W20.0) A=845m ² 砂利舗装(t=10cm) A=425m ² 地先境界ブロック設置(120) L=41m スクエアベンチ設置(L1500) N=2基 木製ベンチ設置(L1900) N=3基 水飲み設置 N=1基 遊具設置 N=4基	4,734,450
能事第12号 能生海洋公園 駐車場バリアフリー化工事	舗装工 A=675m ² 路盤工(t=15cm) A=675m ² アスファルト舗装工(密粒度AS13F(t=4cm)) A=675m ² 区画線設置 実線 L=300m 身障者マーク 1箇所	3,025,050
能事第20号 能生海洋公園 駐車場更新工事	駐車場舗装 A=2,090m ² 既設舗装撤去工(t=9cm) A=2,090m ² 不陸整生工(補足材t=6cm) A=2,090m ² アスファルト舗装工(密粒度As13F,t=4cm) A=2,090m ² 区画線設置(実線,W=15cm) L=710m 路面表示(進入禁止) N=1箇所 (出口) N=7箇所	10,220,700

工事名	工事概要（事業内容）	工事費（円）
能事第21号 能生海洋公園 キャンプ場橋更新工事	橋更新 1橋 既設床版撤去工 一式 H鋼塗装工(下塗2回 上塗1回) A=38m ² コンクリート床版設置工 L=8.0m W=2.25m 手すり設置工((擬木柵) H=0.9m L=7.6m) N=2箇所	2,436,000
能事第22号 能生海洋公園野外 ステージ更新工事	野外ステージ更新工 一式 既設構造物撤去工 一式 コンクリート舗装工(t=10cm) A=135m ² コンクリート擁壁工(H1.3×L2.4×V1.7) N=2基 さや管設置(塩化ビニル 50H500) N=49箇所	1,703,100

10 公共土木施設災害復旧

工事名	工事概要（事業内容）	工事費（円）
22災第19号 市道蓮華線 道路災害復旧工事 22 23繰越	復旧延長 L=12.0m 幅員4.0～4.5(5.0～5.5)m プレキャスト擁壁工(H=2.33～3.25m) L=12m アスファルト舗装工(密粒度As(13F)、t=5cm) A=55m ² 駒止めブロック工 N= 6基 区画線工(溶融式手動、W=15cm) L=14m	3,255,000
22災第97号 市道今井旧松本線 道路災害復旧工事 22 23繰越	復旧延長 L=8.0m 幅員3.1～3.5(4.1～4.5)m プレキャスト擁壁工 H=2.98～3.25m L= 8m アスファルト舗装工 下層路盤(再生クワッチャー-ラン(CR-40)、t=10cm) A=36m ² 上層路盤(粒調碎石(M-40)、t=10cm) A=36m ² 表層(密粒度As(13F)、t=5cm) A=36m ² 取付工 一式	2,152,500
単災第1号 市道大野西海線 災害復旧工事 22 23繰越	復旧延長 L=12.0m 幅員 4.0m ・土留工 フトン籠(W1.2×H0.5)2段 L=24m ・法面保護工 人工張芝(ワラ芝) A=98m ² ・舗装工 表層(密粒度As、t=5cm) A=18m ² 上層路盤(粒度調整碎石、t=7cm) A=18m ² 下層路盤(再生クワッチャー-ラン、t=10cm) A=18m ²	1,890,000 うち 23年度 支払額 1,190,000 (完成払)
単災第1号 市道蓮華線 道路災害復旧工事	復旧延長 L=9.0m 幅員4.99～5.77m プレキャスト擁壁工(H=2.90～3.80m) L=9m 駒止めブロック工(1000×1800-800) N=5基 暗渠排水工(150mm、ダブルレスト管) L=9m (吸い出し防止材) A=37m ²	3,643,500
23災第1号 市道福来口線 応急(仮)工事	仮設道路工(W=3.5m) L=48.0m 舗装工 アスファルト舗装(密粒度As(新20FH)、t=5cm) A= 73m ² 路盤(再生クワッチャー-ラン、t=35cm) A= 73m ² 法面工 切土法面整形 A=173m ² 増破防止工 大型土のう設置 N= 30袋	1,470,000
23災第2号 市道福来口線 応急復旧工事	施工延長 L=21.0m 大型土のう工 (H=1.08m、L=1.1m) N= 57袋	367,500

11 西頸城縦貫道路

(1) 整備状況

(平成24年3月31日現在)

区 分	全体計画延長	うち車両通行可能	改良済延長	舗装済延長	
計	109.7 km	105.5 km (96.2 %)	101.8 km	106.1 km	
内	国・県道	39.1	37.7 (96.5)	34.4	38.6
	市 道	18.0	15.2 (84.4)	14.8	14.9
訳	林 道	52.6	52.6 (100.0)	52.6	52.6

(2) 全体のうち糸魚川市区間の整備状況

(平成24年3月31日現在)

区 分	全体計画延長	うち車両通行可能	改良済延長	舗装済延長	
計	100.9 km	97.4 km (96.5 %)	93.7 km	98.1 km	
内	国・県道	37.8	36.4 (96.3)	33.1	37.3
	市 道	13.4	11.3 (84.3)	10.9	11.1
訳	林 道	49.7	49.7 (100.0)	49.7	49.7

都市整備課

1 運 輸

(1) 鉄道

ア 関係団体活動状況

・北陸本線等利用促進協議会

期 日	事業等の名称	場 所	内 容
平成23年 4月19日	要 望 活 動	J R 西日本金沢支社 糸魚川地域鉄道部	・北陸本線と大糸線の利便性向上について ・リゾートビューふるさと乗入れについて
6月3日	総 会	ヒスイ王国館	・平成23年度事業報告について ・平成23年度収入支出決算について ・平成24年度事業計画(案)について ・平成24年度収入支出予算(案)について
7月23日 ～11月6日	鉄道利用促進事業	市振～直江津駅 長野～長鳥駅 直江津～六日町駅	・信越本線北陸本線等スタンプラリー協賛
8月10日 ～9月10日	鉄道利用促進事業	糸 魚 川 市	・リゾートビューふるさと&キハ120系 乗車記念証等プレゼントキャンペーン
8月21日	金沢総合車両所 一般公開イベント	石川県白山市	・スタンプラリー等のPR
9月4、27日	大糸線乗降人数調査	糸魚川～南小谷駅	・乗降人数の調査
10月1日	鉄道利用促進事業	頸城大野駅 根知駅 小滝駅	・駅前駐車場供用開始
10月30、31日	鉄道利用促進事業	糸魚川～安曇野	・青春うたごえ列車への協賛
10月30、31日	大糸線乗降人数調査	糸魚川～南小谷駅	・乗降人数の調査
11月23、24日	鉄道利用促進事業	糸魚川～滋賀	・市民号「江浅井三姉妹博覧会と湖東三山の 紅葉の旅」への協賛
平成24年 1月28日	鉄道利用促進事業	平 岩	・JR雪かき体験&雪遊びツアー協賛
1月29日	鉄道利用促進事業	能 生 駅 ～マリン・リム能生	・荒波あんこう祭り シャトルバスの運行
1月31日	要 望 活 動	J R 西日本金沢支社 糸魚川地域鉄道部	・北陸本線と大糸線の利便性向上について ・リゾートビューふるさと乗入れについて
3月8日	視 察	いすみ鉄道株式会社	・キハ52視察

期 日	事業等の名称	場 所	内 容
3月17日	鉄道利用促進事業	糸 魚 川 市	・JRダイヤ改正に伴うポケット時刻表作成
3月21日	要 望 活 動	J R 西日本本社	・大糸線の経営存続について ・リゾートビューふるさと乗入れについて

・大糸線利用促進輸送強化期成同盟会

期 日	事業等の名称	場 所	内 容
平成23年 4月19日	要 望 活 動	J R 西日本金沢支社 糸魚川地域鉄道部	・北陸本線と大糸線の利便性向上について ・リゾートビューふるさと運行について
4月25日	第 1 回 幹 事 会	大 町 市 役 所	・総会提出議案について
5月17日	三 役 会 ・ 総 会	糸 魚 川 市 ホ テ ル 糸 魚 川	・平成22年度事業報告について ・平成22年度収入支出決算について ・平成23年度事業計画(案)について ・平成23年度収入支出予算(案)について ・顧問の推戴について
7月3、11、18日	鉄道利用促進事業		・テレビ特別番組協賛 「北アルプスから日本海 ぐるっと遊ぼう」
8月10日 ~9月10日	鉄道利用促進事業	糸 魚 川 市	・リゾートビューふるさと&キハ120系 乗車記念証等プレゼントキャンペーン
10月30、31日	鉄道利用促進事業	糸魚川~安曇野	・青春うたごえ列車への後援
11月3~13日	写 真 展 後 援	ス ペ ー ス S A R A	・大糸北線画像掲示板第10回写真展
12月20日	J R 連 絡 調 整 会 議	長 野 県 庁	・J R 西日本、東日本、東海との意見交換等
12月21日	第 2 回 幹 事 会	大 町 市 役 所	・要望行動等について
平成24年 1月31日	要 望 活 動	J R 西日本金沢支社 糸魚川地域鉄道部	・北陸本線と大糸線の利便性向上について ・リゾートビューふるさと運行について
3月21日	要 望 活 動	J R 西日本本社	・大糸線の経営存続について ・リゾートビューふるさと運行について

イ 鉄道利用促進事業

・J R 青海駅無人化対策

業 務 日 平成 23 年 4 月 1 日 ~ 平成 24 年 3 月 31 日

業 務 時 間 午前 7 時 ~ 午後 7 時

(2) 並行在来線

・新潟県並行在来線開業準備協議会

期 日	事業等の名称	場 所	内 容
平成23年 4月27日	第 1 回 幹 事 会	上越市レイン ポーセンター	・平成22年度事業実績・収支決算について ・平成23年度事業計画・収支予算(案)について
6月1日	第1回理事会(書面)		・平成22年度事業実績・収支決算について ・平成23年度事業計画・収支予算(案)について
6月14日	第1回総会(書面)		・平成22年度事業実績・収支決算について ・平成23年度事業計画・収支予算(案)について
6月15日	第 2 回 幹 事 会	上越地域振興局	・並行在来線利用促進助成事業について ・資産確認の実施について
7月14日	第 3 回 幹 事 会	上越地域振興局	・並行在来線利用促進助成事業について ・ワークショップ、セミナーの開催について ・県境旅客流動調査の結果について
8月22日	第 4 回 幹 事 会	上越地域振興局	・新潟県並行在来線株式会社取締役会について ・並行在来線利用促進助成事業の審査について ・ワークショップ、セミナーの開催について
10月18日	第 5 回 幹 事 会	上越地域振興局	・ワークショップ、セミナーの開催について ・来年度の事業計画、予算について
11月2日	ワークショップ	糸魚川高校	・並行在来線について
11月7日	セ ミ ナ ー	ヒスイ王国館	・青い森鉄道の利活用と地域活性化の取組みについて
11月9日	第6回幹事会(書面)		・並行在来線利用促進助成事業の審査について
11月21日	第 7 回 幹 事 会	上越地域振興局	・新潟県並行在来線株式会社取締役会について ・平成24年度事業計画、予算について
12月14日	第8回幹事会(書面)		・並行在来線利用促進助成事業の審査について
平成24年 1月24日	意 見 交 換 会	市振地区公民館	・並行在来線について
1月25日	ワークショップ	糸魚川市役所	・並行在来線を利活用した交流人口の拡大について
2月6日	意 見 交 換 会	磯部地区公民館	・並行在来線について

期 日	事業等の名称	場 所	内 容
2月20日	第 9 回 幹 事 会	上越地域振興局	・利用促進の推進体制、組織について ・平成24年度スタンプラリー企画について
3月21日	第 1 0 回 幹 事 会	上越地域振興局	・新潟県並行在来線株式会社取締役会について ・利用促進の推進体制、組織について

・新潟県並行在来線株式会社

期 日	事業等の名称	場 所	内 容
平成23年 5月27日	対 話 集 会	ビーチホール まがたま	・会社社長との意見交換
9月20日	対 話 集 会	ヒスイ王国館	・会社社長との意見交換
平成24年 1月27日	意 見 交 換 会	糸魚川中学校	・糸魚川中学校 P T A 役員との意見交換
1月31日	意 見 交 換 会	青海中学校	・青海中学校 P T A 役員との意見交換
2月22日	意 見 交 換 会	糸魚川東中学校	・糸魚川東中学校 P T A 役員との意見交換

(3) バス

ア 生活路線運行状況

・運行期間 平成22年10月1日～平成23年9月30日

事業者名	運行系統		系統キロ (km)	補助金交付額 (千円)		平均 乗車 密度 (人)	付記
	起点	終点		新潟県	糸魚川市 (県分含む)		
糸魚川 バス 株式会社	糸魚川駅前	大沢	9.9	1,555	4,150	2.0	
	能生案内所	大沢	25.0	3,287	2,677	2.0	糸魚川総合病院経由
	大沢	能生駅前	24.7		1,343	2.0	糸魚川駅前経由
	能生案内所	大沢	24.0		5,810	2.0	
	能生案内所	横町五丁目	16.4	1,396	3,725	2.1	糸魚川総合病院経由
	寺町二丁目	青海駅前	8.1	363	908	2.4	
	大沢	糸魚川総合病院	13.9	1,162	3,415	2.1	糸魚川高校入口経由
	糸魚川バススタミナル	笹倉温泉	21.6	1,470	3,923	2.4	糸魚川総合病院経由
	糸魚川バススタミナル	笹倉温泉	20.6	2,322	6,194	2.1	
	糸魚川バススタミナル	焼山温泉	19.7	3,067	8,183	2.0	
	糸魚川バススタミナル	焼山温泉	20.7	1,156	3,090	2.4	糸魚川総合病院経由
	糸魚川駅前	糸魚川高校入口	2.8	-	129	0.2	押上経由
	糸魚川駅前	来海沢	11.3	1,515	4,041	2.0	
	糸魚川駅前	来海沢	13.7	1,670	4,456	2.0	糸魚川総合病院経由
	糸魚川駅前	糸魚川高校入口	3.2	-	135	0.4	蓮台寺経由
	糸魚川駅前	糸魚川総合病院	5.1	-	2,864	0.5	蓮台寺経由
	糸魚川バススタミナル	別所	17.0	1,271	3,392	2.0	下大野、和泉経由
	糸魚川総合病院	別所	22.0	1,247	1,692	2.1	頸城大野駅、井口経由
	糸魚川総合病院	別所	20.9		1,634	2.0	頸城大野駅、和泉経由
	糸魚川バススタミナル	別所	18.7	2,760	6,049	2.1	頸城大野駅、井口経由
	糸魚川バススタミナル	別所	17.6		1,636	2.1	頸城大野駅、和泉経由
	寺町二丁目	大沢	9.5	495	1,321	2.0	青海通線経由
	糸魚川総合病院	大沢	12.9	715	1,790	2.8	青海通線経由
	糸魚川バススタミナル	中谷内	6.6	-	2,482	0.5	
	糸魚川総合病院	中谷内	9.9	-	1,525	1.5	
	能生案内所	西飛山	13.1	1,870	5,988	2.3	槇経由
	能生案内所	田麦平	12.0	732	1,952	2.1	槇経由
	能生中学校	中尾	6.4	453	382	2.0	木浦経由
	能生駅前	中尾	5.9		752	2.1	木浦経由
	能生案内所	槇車庫前	8.6	478	1,277	2.0	国保診療所経由
	能生案内所	島道	7.8	521	1,305	2.1	国保診療所経由
能生案内所	仙納	14.1	934	2,808	3.4	徳合崎、中村経由	

事業者名	運行系統		系統キロ口 (km)	補助金交付額 (千円)		平均 乗車 密度 (人)	付記
	起点	終点		新潟県	糸魚川市 (県分含む)		
糸魚川 バス 株式会社	西飛山	横町五丁目	31.0	1,956	2,729	2.1	東廻り、糸魚川総合病院経由
	西飛山	横町五丁目	29.5		2,595	2.2	西廻り、糸魚川総合病院経由
	焼山温泉	糸魚川駅前	21.4	-	657	3.0	中央大通り線経由
	大沢	糸魚川総合病院	19.3	1,425	5,858	2.3	青海巡回
	糸魚川駅前	糸魚川駅前	12.1	-	2,465	2.1	市街地巡回
頸城 自動車 株式会社	能生案内所	労災病院前	30.6	762	2,153	2.0	名立車庫前経由
38 路線			587.6	34,582	107,485		

イ 生活交通確保対策補助金

・補助対象期間 平成 22 年 10 月 1 日から平成 23 年 9 月 30 日

(単位：千円)

項 目	補助対象者	補 助 額	補助金の流れ
運行費補助金	糸魚川市	34,582	県 市
	糸魚川バス株式会社	105,332	市 糸魚川バス株式会社
	頸城自動車株式会社	2,153	市 頸城自動車株式会社

ウ コミュニティバス運行委託

・委託期間 平成 23 年 4 月 1 日から平成 24 年 3 月 31 日

・委託料 81,935 円

(市振・上路線)

・受託者 糸魚川バス株式会社

・運行日数 36 日

・利用者数 57 人

エ コミュニティバス運行費補助

・補助対象期間 平成 23 年 4 月 1 日から平成 24 年 3 月 31 日

・補助額 4,161,000 円

(きらら青海・玉ノ木線)

・補助対象者 株式会社ツカダ運輸

・運行日数 49 日

・利用者数 490 人

(高倉線)

・補助対象者 株式会社ツカダ運輸

・運行日数 49 日

・利用者数 732 人

(大洞線)

・補助対象者 株式会社ツカダ運輸

・運行日数 50 日

・利用者数 433 人

(川詰線)

- ・補助対象者 株式会社ツカダ運輸
- ・運行日数 49日
- ・利用者数 567人

オ 乗合タクシー運行費補助

- ・補助対象期間 平成23年4月1日から平成24年3月31日
- ・補助額 6,211,000円

(木地屋・平岩診療所線)

- ・補助対象者 中央タクシー株式会社
- ・運行日数 45日
- ・利用者数 44人

(山之坊・平岩駅線)

- ・補助対象者 中央タクシー株式会社
- ・運行日数 45日
- ・利用者数 324人

(夏中・小滝駅線)

- ・補助対象者 中央タクシー株式会社
- ・運行日数 52日
- ・利用者数 1,413人

(下早川地区)

- ・補助対象者 有限会社早川観光タクシー
- ・運行日数 35日
- ・利用者数 87人

(上早川地区)

- ・補助対象者 有限会社早川観光タクシー
- ・運行日数 49日
- ・利用者数 324人

2 地域高規格道路松本糸魚川連絡道路

(1) 区間指定の状況(経過)

年月日	指定	起点	終点	概略延長
平成6年12月16日	候補路線	長野県東筑摩郡波田町	糸魚川市	100km
平成10年6月16日	計画路線	長野県東筑摩郡波田町	糸魚川市	100km
平成11年12月17日	調査区間	糸魚川市(平岩周辺)	糸魚川市(根知周辺)	8km
		長野県南安曇郡堀金村 (現安曇野市堀金)	長野県大町市	15km
平成17年3月25日	調査区間	糸魚川市(根知周辺)	糸魚川市(糸魚川IC周辺)	9km
		長野県北安曇郡小谷村 (雨中地区)	長野県北安曇郡小谷村 (雨中地区)	4km

(2) 団体における整備促進の取組

ア 地域高規格道路松本系魚川連絡道路建設促進期成同盟会

年 月 日	会 議 等	会 場 等
平成23年4月25日	幹事会	松本市役所
7月25日	平成23年度総会	大町市
8月3日	要望活動	北陸地方整備局
8月4日	要望活動	地元国会議員、国土交通省本省、財務省、 関東地方整備局

イ 地域高規格道路松本系魚川連絡道路新潟県ルート建設促進協議会

年 月 日	会 議 等	会 場 等
平成23年7月20日	要望活動（地域高規格道路松本系魚川連絡道路の 早期建設と利用促進を進める会と合同で実施）	糸魚川地域振興局、高田河川国道事務所
7月22日	要望活動（進める会と合同で実施）	北陸地方整備局、新潟県土木部、地元県 議会議員
8月1日	要望活動（進める会と合同で実施）	地元国会議員、国土交通省本省
8月10日	平成23年度総会（進める会と合同で開催）	ヒスイ王国館
10月25日	要望活動（進める会と合同で実施）	糸魚川地域振興局、高田河川国道事務 所、北陸地方整備局、新潟県土木部
10月27日	要望活動（進める会と合同で実施）	地元国会議員、国土交通省本省、財務省

ウ その他の団体

年 月 日	会 議 等	会 場 等
平成23年7月21日	地域高規格道路松本系魚川連絡道路長野県側ルート建設促進協議 会平成23年度総会	大町市
8月10日	地域高規格道路松本系魚川連絡道路の早期建設と利用促進を進 める会平成23年度総会（新潟県ルート建設促進協議会と合同）	ヒスイ王国館
9月12日	平成23年度北陸地方高規格道路網整備促進協議会総会（書面協議）	

(3) 啓発活動

内 容	設 置 箇 所 等
のぼり旗の設置	国道148号沿線
横断幕の設置	国道148号糸魚川IC出入口付近

3 北陸新幹線沿線道路整備

箇所等	事業概要	事業費
東寺町及び南押上地内沿線 道路整備	汚水管渠移設補償 一式 716,087 円	全体額 68,377,134 円 〔うち平成 24 年度へ 繰越 11,904,000 円〕
	汚水管渠撤去補償 一式 86,509 円	
	ガス・水道管布設替補償 一式 8,479,205 円	
	道路整備工事 2 件 36,279,050 円	
	道路改良 L = 532.3m (うち平成 24 年度へ 繰越 L = 80.0m)	
	道路舗装工事 2 件 7,825,000 円	
	舗装工 L = 569.3m (うち平成 24 年度へ 繰越 L = 235.3m)	
事務費 一式 3,087,283 円		

4 都市計画

(1) 都市計画審議会

ア 委員

選出区分	氏名	選出組織等
学識経験者	1号委員	猪又史博 糸魚川商工会議所会頭(経済)
		中出文平 長岡技術科学大学環境・建設系教授(都市計画)
		桐山路子 主任児童委員(福祉)
		柳音松 廃棄物減量等推進審議会委員(保健衛生)
		山嵜一雄 新潟県建築士会糸魚川支部長(建築)
市議会の議員	2号委員	渡辺重雄 糸魚川市議会議員
		保坂悟 糸魚川市議会議員
関係行政機関 及び県の職員	3号委員	小山浩徳 国土交通省北陸地方整備局高田河川国道事務所長
		久須美憲二 新潟県糸魚川地域振興局地域整備部長
市民	4号委員	伊藤武夫 糸魚川地域連合区長会押上区長
		木島和子 (NPO)女性みちみらい上越理事
		中嶋千代子 能生商工会女性部長
		樋口一二三 糸魚川街なか魅力アップ推進会議副会長
		平野拓二 青海町商工会会長

イ 会議の開催

開催年月日	議 事
平成 23 年 11 月 29 日	(1) 会長、副会長の互選 (2) 糸魚川都市計画道路の見直しについて（中間報告）

(2) 国土交通省直轄事業（都市計画関係）

都市計画の種類、名称	整備計画概要	推進状況
糸魚川都市計画道路 3・4・3号青海・大和川線	糸魚川東バイパス 起 終 点：糸魚川市押上 2 丁目～梶屋敷 延 長：3.1 km 標準幅員：一般部分 26.0m 橋梁部分 24.5m	押上地区 海川高架橋下部工 竹ヶ花地区 海川高架橋下部工 市道付替工 大和川地区 道路工、埋文調査

(3) 県事業（都市計画関係）

都市計画の種類、名称	整備計画概要	推進状況
糸魚川都市計画道路 3・4・4号中央大通り線 （第3期区間）	起終点：糸魚川市上刈 1 丁目 延 長：292.0m 幅 員：18m	物件調査 埋蔵文化財調査 用地買収 物件補償 道路擁壁工

(4) 都市計画策定

委託業務名	業 務 内 容	事業費
都市計画道路見直し 業務委託	都市計画見直し業務 ・住民参画による検証 ・地域に即した道路構造の検証 ・都市計画決定図書作成	全体 3,570,000 円 〔うち平成 22 年度から 繰越 2,100,000 円〕 〔うち平成 24 年度へ 繰越 1,470,000 円〕

(5) 市事業（中央大通り線関連工事）

工 事 名	工 事 概 要	事業費
中央大通り線周辺整備関連 道路工事	市道道保木揚場線 道路改良 L=351.2m、W=7m 用地境界杭設置 一式 市道道保道 1 号線 道路改良 L=74.0m、W=6m 上刈道保地区土地区画整理事業地内 市道整備負担金 市道付替県負担金（市道長面支線、 市道道保中央線）	全体 74,681,454 円 〔うち平成 22 年度から 繰越 8,828,400 円〕 〔うち平成 24 年度へ 繰越 28,650,000 円〕

5 糸魚川駅周辺整備

(1) 糸魚川駅自由通路整備事業に係る協定等

平成23年	4月 1日	「糸魚川駅自由通路新設及び北陸本線糸魚川駅橋上化工事の施行に関する平成23年度協定」締結（相手先：西日本旅客鉄道株式会社富山建築工事所）	工事費概算額：323,574千円
	4月 1日	「北陸新幹線糸魚川駅における糸魚川駅自由通路の階段基礎杭の施行に関する協定」締結（相手先：鉄道建設・運輸施設整備支援機構 北陸新幹線第二建設局）	工事費概算額：8,498千円
	5月10日	「北陸新幹線糸魚川駅における糸魚川駅自由通路の実施設計に関する協定」締結（相手先：鉄道建設・運輸施設整備支援機構 北陸新幹線第二建設局）	設計費概算額：11,697千円
	8月12日	「北陸新幹線糸魚川駅における糸魚川駅自由通路の階段基礎杭の施行に関する変更協定」締結	変更工事費概算額：6,493,372円
	12月 2日	「北陸新幹線糸魚川駅における糸魚川駅自由通路の階段基礎杭の施行に関する協定」受託工事費の還付通知	工事費精算額：6,493,252円
平成24年	2月 8日	「北陸新幹線糸魚川駅における糸魚川駅自由通路中層桁受梁等の費用負担に関する協定」締結（相手先：鉄道建設・運輸施設整備支援機構 北陸新幹線第二建設局）	工事費負担額：3,030千円
	2月 8日	「糸魚川駅自由通路とヒスイ王国館を結ぶ連絡通路整備工事の施行に関する協定」締結（相手先：西日本旅客鉄道株式会社大阪工事事務所）	工事費概算額：123,254千円
	2月10日	「北陸新幹線糸魚川駅における糸魚川駅自由通路工事の施行委託に関する基本協定」締結（相手先：鉄道建設・運輸施設整備支援機構 北陸新幹線第二建設局）	工事費概算額：336,231千円
	2月27日	平成24年第2回 糸魚川市議会定例会議案提出 「契約の締結（糸魚川駅自由通路新設工事委託）」（3月26日可決）	
	3月 2日	「北陸新幹線糸魚川駅における糸魚川駅自由通路の実施設計に関する変更協定」締結	変更設計費精算額：10,754,320円
	3月15日	「北陸新幹線糸魚川駅における糸魚川駅自由通路中層桁受梁等の費用負担に関する協定」工事費精算通知	変更工事費精算額：3,027,586円
	3月19日	「糸魚川駅自由通路新設及び北陸本線糸魚川駅橋上化工事の施行に関する平成23年度変更協定」締結	変更工事費精算額：130,773,888円
	3月27日	「糸魚川市議会の議決について」通知 （相手先：鉄道建設・運輸施設整備支援機構 北陸新幹線第二建設局）	

(2) 糸魚川駅南線整備事業

事業名	事業概要	事業費
3・3・12号 糸魚川駅南線 (南口駅前広場) L = 261.0m W = 23.0m (事業認可 平成16年7月9日 事業認可変更 平成23年3月25日)	工 事 3件 都第7号(平成22年度から繰越) 市道中央大通り線道路照明工事 2,184,000円 道路照明新設 N=1基 都第8号(平成22年度から繰越) 市道中央大通り線道路改良工事 3,983,700円 道路改良 L=93.0m W=18.0m 側溝工、路盤工、舗装工 都第8号(平成24年度へ繰越) 糸魚川駅南口広場消雪用井戸さく井工事 5,000,000円 さく井工 掘削深76.0m N=1本 (前払い)	全体 19,467,700円 (うち平成22年度から繰越 6,167,700円) (うち平成24年度へ繰越 8,300,000円) [補助対象] 社会資本整備総合交付金 街路事業:19,080,000円 (うち平成22年度から繰越 6,080,000円) (うち平成24年度へ繰越 8,000,000円)

(3) 糸魚川駅自由通路整備事業

事業名	事業概要	事業費
1号 糸魚川駅自由通路 L = 72.5m W = 6.0m (事業認可 平成22年11月12日)	業務委託等 6件 158,992,406円 都委第2号 糸魚川駅自由通路・ヒイ王国館連絡通路実施設計業務委託 7,140,000円 実施設計 一式 委託先:ジェアル西日本コンサルタンツ株式会社 北陸支店 都委第3号 糸魚川駅自由通路物件等調査業務委託 4,095,000円 支障物件補償調査 一式 委託先:ジェアル西日本コンサルタンツ株式会社 北陸支店 北陸新幹線糸魚川駅における糸魚川駅自由通路の階段基礎杭の施行に関する協定 6,493,252円 協定相手先:鉄道建設・運輸施設整備支援機構 北陸新幹線第二建設局 北陸新幹線糸魚川駅における糸魚川駅自由通路の実実施設計に関する協定 10,754,320円 協定相手先:鉄道建設・運輸施設整備支援機構 北陸新幹線第二建設局 糸魚川駅自由通路新設及び北陸本線糸魚川駅橋上化工事の施行に関する平成23年度協定 130,773,888円 (鉄道施設92,987,971円 通路施設34,494,277円、JR負担3,291,640円) 協定相手先:西日本旅客鉄道株式会社 富山建築工務所 北陸新幹線糸魚川駅における糸魚川駅自由通路中層桁受梁等の費用負担に関する協定 3,027,586円 協定相手先:鉄道建設・運輸施設整備支援機構 北陸新幹線第二建設局 事務費等 807,924円	全体 193,951,330円 (うち平成24年度へ繰越 34,151,000円) [補助対象] 社会資本整備総合交付金 街路事業:184,000,000円 (うち平成24年度へ繰越 33,000,000円) 市町村道事業:7,140,000円

(4) 新幹線駅舎関連整備事業

事業概要	事業費
業務委託 1件 都委第1号 北陸新幹線系魚川駅高架下施設設計他業務委託 17,881,500 円 新幹線駅高架下施設実施設計 一式 列車展示基礎実施設計 一式 委託先：株式会社安井建築設計事務所	全体 17,881,500 円 [補助対象] 社会資本整備総合交付金 都市再生整備計画事業： 17,750,000 円

(5) 系魚川駅駐車場等整備事業

事業概要	事業費
業務委託 1件 都委第6号(平成22年度から繰越) 系魚川駅駐車場等 測量・地質調査及び詳細設計業務委託 732,900 円 縦横断測量 L=0.21 km、CBR 試験 N=3 箇所、駐車場・駐輪場詳細設計 委託先：株式会社トップライズ	全体 732,900 円 (うち平成22年度から繰越 732,900 円) [補助対象] 社会資本整備総合交付金 市町村道事業：720,000 円 (うち平成22年度から繰越 720,000 円)

6 北陸新幹線建設促進

(1) 市内建設状況等(鉄道・運輸機構発注分、工期は平成24年3月31日現在)

ア 土木工事関係

上越・糸魚川地区(PCけた)工事	平成23年9月完成
新木浦トンネル他工事	平成24年2月完成
上越桑取外1鋼製シェルター製架他工事	平成24年3月完成
桑取中間通信機器室外4箇所造成他工事	平成22年7月～平成24年5月
能生川取水基地造成他工事	平成23年7月～平成26年1月
中央川橋りょう他工事	平成23年10月完成
前川橋りょう外11箇所(PCけた)工事	平成23年11月完成
糸魚川駅高架橋工事	平成20年2月～平成24年9月
横町・寺島高架橋工事	平成23年12月完成
今村新田高架橋外1箇所(PCけた)工事	平成23年11月完成
名引高架橋スノーシェルター他工事	平成22年5月～平成24年5月
中浜・大和川間高架下整備他工事	平成24年2月～平成25年11月
南押上・田海間高架下整備他工事	平成24年3月～平成25年12月
田海・境川間高架下整備他工事	平成24年2月～平成25年11月
糸魚川保守基地整備他工事	平成24年3月～平成25年12月

イ 軌道工事関係

長野・能生間基準器設置工事	平成22年2月～平成24年12月
上越軌道スラブ製作運搬工事	平成22年3月～平成24年6月
能生軌道敷設他工事	平成22年4月～平成25年3月
上越地区レール溶接工事	平成22年5月～平成25年3月
糸魚川・小矢部間基準器設置工事	平成22年3月～平成25年12月
糸魚川軌道スラブ製作運搬工事	平成22年4月～平成25年2月
糸魚川・黒部間レール溶接工事	平成22年7月～平成25年4月
糸魚川軌道敷設他工事	平成23年2月～平成25年9月
田海軌道敷設他工事	平成22年10月～平成25年10月

ウ 電気工事関係

新上越変電所外6箇所変電設備工事	平成22年10月～平成27年1月
213k8・234k8間配電線工事	平成22年11月～平成26年1月
新黒部変電所外8箇所変電設備工事	平成23年3月～平成27年1月
桑取中間通信機器室・糸魚川駅間通信線路工事	平成23年3月～平成26年3月
199k3・213k8間配電線工事	平成23年3月～平成26年1月
177k9・201k0間信号設備工事	平成23年3月～平成26年3月
227k4・246k5間電車線路工事	平成23年3月～平成26年3月
182k6・201k5間電車線路工事	平成23年3月～平成26年3月
201k1・217k8間電車線路工事	平成23年4月～平成26年3月
217k4・227k8間電車線路工事	平成23年6月～平成26年3月
220k7・270k4間信号設備工事	平成23年6月～平成27年3月
201k0・220k7間信号設備工事	平成23年7月～平成26年3月
糸魚川駅・朝日中間通信機器室間通信線路工事	平成23年6月～平成26年3月
177k9・199k3間配電線工事	平成23年7月～平成26年2月
脇野田西中間配電所外5箇所電力設備工事	平成23年11月～平成26年9月
糸魚川駅外11箇所電力設備工事	平成24年2月～平成26年12月
糸魚川駅外1箇所通信設備工事	平成24年2月～平成27年3月

工 建築工事関係

新桑取補助き電区分所外 1 箇所新築工事	平成 24 年 3 月完成
新梶屋敷補助き電区分所外 2 箇所新築工事	平成 24 年 3 月完成
糸魚川信通機器室新築工事	平成 23 年 2 月～平成 24 年 5 月
新糸魚川き電区分所新築工事	平成 24 年 3 月完成
能生消雪基地外 2 箇所新築工事	平成 23 年 7 月～平成 25 年 3 月
寺町融雪基地外 1 箇所新築工事	平成 23 年 10 月～平成 24 年 11 月
今村新田融雪基地外 1 箇所新築工事	平成 23 年 10 月～平成 24 年 11 月
大和川融雪基地外 2 箇所新築工事	平成 23 年 10 月～平成 24 年 11 月
糸魚川駅新築工事	平成 24 年 3 月～平成 26 年 9 月

才 機械工事関係

糸魚川信通機器室外 3 箇所空調設備工事	平成 23 年 6 月～平成 24 年 9 月
脇野田西消雪基地外 2 箇所機械設備工事	平成 23 年 9 月～平成 26 年 3 月
梶屋敷融雪基地外 3 箇所機械設備工事	平成 23 年 10 月～平成 26 年 2 月
新鉄融雪基地外 2 箇所機械設備工事	平成 23 年 11 月～平成 26 年 2 月
糸魚川駅外 1 箇所空調設備工事	平成 24 年 3 月～平成 25 年 11 月

(2) 北陸新幹線建設費負担金

(単位:円)

		区 域	負担金対象額	新潟県負担額	糸魚川市負担額
平成 22 年度 末累計		糸魚川地域	-	-	-
		青海地域	-	-	-
		計	-	-	1,289,108,617
平成 23 年度	現年度分	糸魚川地域	6,351,732,000	2,117,244,000	211,724,400
		青海地域	2,072,374,000	690,791,333	34,539,566
		計	8,424,106,000	2,808,035,333	246,263,966
	平成 22 年度 からの 繰越分	糸魚川地域	-	-	-
		青海地域	-	-	-
		計	-	-	326,420,891 (うち 41,939,891 円を 現年度予算から支出)
平成 23 年度 末累計	糸魚川地域	43,046,550,670	14,329,330,787	1,432,933,078	
	青海地域	25,870,412,665	8,577,237,154	428,860,396	
	計	68,916,963,335	22,906,567,941	1,861,793,474	
平成 23 年度から 平成 24 年度への 繰越分	糸魚川地域	1,258,556,000	419,518,666	41,951,866	
	青海地域	679,716,000	226,572,000	11,328,600	
	計	1,938,272,000	646,090,666	53,280,466	
合計	糸魚川地域	44,305,106,670	14,748,849,453	1,474,884,944	
	青海地域	26,550,128,665	8,803,809,154	440,188,996	
	計	70,855,235,335	23,552,658,607	1,915,073,940	

<糸魚川市負担分>

- ・糸魚川地域分 = 負担金対象額 × 新潟県負担額 (1/3) × 10%
- ・青海地域分 = 負担金対象額 × 新潟県負担額 (1/3) × 5%

(3) 団体による整備促進の取組

ア 北陸新幹線関係都市連絡協議会

平成 23 年	5 月 20 日	第 64 回協議会	長野県長野市
	7 月 20 日	要望活動	東京都
	10 月 14 日	第 65 回協議会	富山県砺波市
	10 月 26 日	要望活動	(公社)関西経済連合会
	11 月 16 日	要望活動	東京都

イ 北陸新幹線建設促進期成同盟会

平成 23 年	5 月 13 日	第 1 回幹事会	上越市
	5 月 18 日	第 2 回幹事会	上越市
	5 月 23 日	第 1 回役員会	書面審議
	6 月 9 日	総会	上越市
	8 月 23 日	要望活動	東京都
	11 月 1~2 日	幹事会による先進地視察研修	青森県 青い森鉄道株式会社 青森市 八戸市

ウ 北陸新幹線建設促進同盟会

平成 23 年	5 月 31 日	総会及び建設促進大会及び中央要請	東京都
	11 月 17 日	中央要請	東京都

エ 糸魚川市北陸新幹線対策協議会

平成 23 年	5 月 30 日	糸魚川地域対策委員会 青海地域対策委員会	
	6 月 2 日	能生地域対策委員会	
	6 月 28 日	総会	
	10 月 20 日	市内視察研修	
	10 月 25 日	市内工事進ちょく状況チラシ全戸回覧	
	10 月 29 日	北陸新幹線市民対象見学会	
	10 月 31 日	鉄道・運輸機構北陸新幹線建設局要望活動	
	11 月 1 日	西日本旅客鉄道株式会社金沢支社要望活動 鉄道・運輸機構北陸新幹線第二建設局要望活動	
	11 月 10 日	先進地視察研修	

7 土地区画整理事業

(1) 実施中の事業

ア 上刈道保地区土地区画整理事業

施 行 者	計 画 概 要	平成 23 年度事業概要	平成 23 年度 市補助額
上刈道保地区土 地区画整理組合	<ul style="list-style-type: none"> ・ 施行地区 上刈一丁目・横町三丁目地内 ・ 施行面積 約 2.53ha ・ 権利者数 19人 ・ 施行期間 H21～H24 ・ 総事業費 256,000千円 ・ 平均減歩率 約 48.93% ・ 保留地面積 5,560 m² 	<ul style="list-style-type: none"> ・ 事業費 137,023,680 円 ・ 第 6 回総会 H23.7.4 ・ 第 7 回総会 H23.10.4 ・ 第 8 回総会 H24.3.30 ・ 事業計画変更認可公告 H23.10.27 <p>< 工事関係 ></p> <ul style="list-style-type: none"> (1) 区画道路築造工事 (2) 公園施設費（一部） (3) 整地工事 (4) 建物・工作物補償費 	0 円

イ 上刈長面地区土地区画整理事業

施 行 者	計 画 概 要	平成 23 年度事業概要	平成 23 年度 市補助額
上刈長面地区土 地区画整理組合	<ul style="list-style-type: none"> ・ 施行地区 上刈一丁目地内 ・ 施行面積 約 1.02ha ・ 権利者数 10人 ・ 施行期間 H21～H23 ・ 総事業費 117,849千円 ・ 平均減歩率 約 45.95% ・ 保留地面積 2,160.19 m² 	<ul style="list-style-type: none"> ・ 事業費 24,911,686 円 ・ 第 6 回総会 H23.7.4 ・ 第 7 回総会 H23.10.4 ・ 第 8 回総会 H24.3.28 ・ 事業計画変更認可公告 H23.8.30 ・ 換地処分公告 H23.11.30 ・ 土地区画整理登記完了 H23.12.8 ・ 組合解散認可公告 H24.3.28 <p>< 工事関係 ></p> <ul style="list-style-type: none"> (1) 公園施設費 (2) 調査設計 ア 出来型確認測量 イ 換地計画 ウ 換地処分 エ 区画整理登記 	100,000 円

ウ 市事業（上刈道保地区土地区画整理事業関連工事等）

事業名	工事概要	事業費
土地区画整理事業関連 道路排水路付替工事	道路排水路付替 L = 77.0m W = 5.00m 排水路工 自由勾配側溝 L = 72m 集水柵 N=1 基	6,825,000 円
土地区画整理事業関連 負担金	ガス水道工事負担金 認定外道路付替工事負担金	全体 10,571,438 円 〔うち平成 24 年度へ 繰越 5,000,000 円〕

8 都市計画法等による各種申請等

(1) 開発行為

- ・ 開発行為事前協議申請（開発面積1,000㎡以上3,000㎡未満） 5 件
- ・ 開発行為許可申請（開発面積3,000㎡以上） 1 件

(2) 都市計画施設の区域における建築許可申請

都市計画施設名	件数
都市計画道路 3 . 4 . 5 南通り線	1

9 その他法令による申請等

- (1) 優良宅地認定申請 なし
- (2) 福祉のまちづくり条例事前協議 6 件

10 建築基準法による届出及び經由

(単位 件数：件 / 面積：㎡)

種類	区分	新築	改築	増築	用途変更	移転	修繕 模様替え	合計	除去
	合計	件数	156	24	48	0	0	0	228
	面積	27248.12	3535.99	17789.33	0	0	0	48573.44	5146.68
専用住宅	件数	78	19	18	0	0	0	115	6
	面積	10523.87	3123.12	1038.93	0	0	0	14685.92	785.03
店舗及び 併用住宅	件数	7	1	1	0	0	0	9	4
	面積	1612.19	186.05	63.06	0	0	0	1861.30	2504.65
共同住宅	件数	6	0	0	0	0	0	6	0
	面積	2158.04	0	0	0	0	0	2158.04	0
倉庫	件数	9	1	2	0	0	0	12	2
	面積	435.34	25.20	510.68	0	0	0	971.22	73.00
学校 官公署	件数	1	0	4	0	0	0	5	0
	面積	97.00	0	9222.96	0	0	0	9319.96	0
車庫及び 物置	件数	29	3	12	0	0	0	44	0
	面積	949.82	201.62	430.77	0	0	0	1582.21	0
工場	件数	2	0	3	0	0	0	5	0
	面積	418.85	0	1386.36	0	0	0	1805.21	0
その他	件数	24	0	8	0	0	0	32	1
	面積	11053.01	0	5136.57	0	0	0	16189.58	1784.00

- ・ 建築物完了検査申請書 99件
- ・ 工作物確認申請書 3件
- ・ 工作物完了検査申請書 2件
- ・ 変更確認申請書(建築物) 10件
- ・ 変更確認申請書(工作物) なし
- ・ 計画通知書(建築物) 3件
- ・ 計画通知書(工作物) 1件
- ・ 計画変更通知書 1件
- ・ 道路位置指定申請書 5件
- ・ 名義変更届 14件
- ・ 取下げ届 4件
- ・ 工事取りやめ届 1件
- ・ 許可申請書(法第43条第1項) 12件
- ・ 許可申請書(法第48条第3項) なし
- ・ 許可申請書(法第51条第1項) なし
- ・ 許可申請書(法第56条の2) なし
- ・ 許可申請書(法第85条第5項) 9件

11 公 営 住 宅

(1) 公営住宅入居状況（平成 24 年 3 月 31 日現在）

区分	住 宅 名	管理戸数	入居戸数	入 居 率	備 考
市 営 住 宅	能 生 住 宅	7	7	100.0	
	美 山 住 宅	60	59	98.3	
	西 浜 住 宅	76	66	86.8	政策空家
	横 町 住 宅	8	5	62.5	政策空家
	梶屋敷住宅	18	18	100.0	
	田 伏 住 宅	56	54	96.4	
	寺 地 住 宅	33	31	93.9	
	須沢公園住宅	48	46	95.8	
	須 沢 住 宅	6	6	100.0	
	外 波 住 宅	8	6	75.0	政策空家
	玉ノ木住宅	4	4	100.0	
	上 路 住 宅	3	2	66.7	
	奴奈川住宅	16	14	87.5	市単独住宅
	梶屋敷住宅	6	6	100.0	若者世帯向け住宅
	田 伏 住 宅	6	6	100.0	特定公共賃貸住宅
	寺 地 住 宅	27	27	100.0	特定公共賃貸住宅
	小 計	382	357	93.5	
県 営 住 宅	田 伏 住 宅	36	34	94.4	
	新西浜住宅	32	32	100.0	
	寺 地 住 宅	60	58	96.7	
	小 計	128	124	96.9	
合 計		510	481	94.3	

(2) 年度別入居率（各年度末現在）

区分 \ 年度	19	20	21	22	23
	%	%	%	%	%
計	95.0	95.4	97.5	94.9	94.3
市 営 住 宅	93.8	95.1	97.1	94.2	93.5
県 営 住 宅	98.4	96.1	97.7	96.9	96.9

(3) 公営住宅使用料及び修繕費の状況

ア 使用料

市営住宅使用料（円）	延件数（件）	県営住宅使用料（円）	延件数（件）
94,936,565	4,315	36,199,121	1,502

イ 修繕工事

(単位：円)

区 分		大 修 繕	小 修 繕	合 計	備 考
市 営 住 宅	能生住宅		14,700	14,700	
	美山住宅		1,400,815	1,400,815	
	西浜住宅		637,875	637,875	
	横町住宅		4,200	4,200	
	梶屋敷住宅		76,600	76,600	
	田伏住宅		193,095	193,095	
	寺地住宅		375,165	375,165	
	須沢公園住宅		1,420,786	1,420,786	
	須沢住宅				
	外波住宅				
	玉ノ木住宅				
	上路住宅				
	奴奈川住宅		1,133,055	1,133,055	市単独住宅
	梶屋敷住宅		10,080	10,080	若者世帯向け住宅
	田伏住宅				特定公共賃貸住宅
	寺地住宅		257,355	257,355	特定公共賃貸住宅
	計		5,523,726	5,523,726	
	県 営 住 宅	田伏住宅		1,610,280	1,610,280
新西浜住宅			193,830	193,830	
寺地住宅			236,459	236,459	
計			2,040,569	2,040,569	
合 計			7,564,295	7,564,295	

12 住宅整備資金貸付事業

(1) 高齢者及び障害者住宅整備資金貸付状況

(単位：円)

22年度末現在高		貸 付		償 還		23年度末現在高	
件数	金額	件数	金額	件数	金額	件数	金額
7	2,926,000			4	1,223,000	3	1,703,000

- ・ 平成9年4月1日から施行
- ・ 貸付限度額 1件につき480万円以内
- ・ 貸付利率 年利1.30% (平成22年5月31日まで年利1.40%)
- ・ 貸付期間 10年以内

(2) 勤労者住宅資金貸付状況

(単位：円)

22年度末現在高		貸付		償還		23年度末現在高	
件数	金額	件数	金額	件数	金額	件数	金額
138	583,249,000	2	15,682,000	6	70,913,000	134	528,018,000

- ・ 昭和59年4月1日から施行
- ・ 貸付限度額 1件につき700万円以内(平成14年3月31日まで限度額500万円以内)
- ・ 貸付利率 年利1.80%
- ・ 貸付期間 20年以内

(3) 持家住宅資金貸付状況

(単位：円)

22年度末現在高		貸付		償還		23年度末現在高	
件数	金額	件数	金額	件数	金額	件数	金額
48	127,066,000	3	14,117,000	4	17,473,000	47	123,710,000

- ・ 平成14年10月1日から施行
- ・ 貸付限度額 1件につき500万円以内
- ・ 貸付利率 年利1.80%(平成22年5月31日まで年利1.90%)
- ・ 貸付期間 15年以内

13 住まいのリフォーム補助金事業

交付実績

	交付件数	補助額	対象事業費
第1弾 一部繰越明許	373 件	36,194,000 円	302,759,434 円
第2弾 一部繰越明許	702 件	68,113,000 円	559,572,849 円
第3弾	323 件	31,727,000 円	226,864,725 円
合計	1,398 件	136,034,000 円	1,089,197,008 円

- ・ 補助額は事業費の1/3(上限10万円)

受付期間

- 第1弾 平成22年10月4日～平成22年10月14日
- 第2弾 平成22年12月13日～平成23年2月28日
- 第3弾 平成23年10月11日～平成23年10月12日

ガス水道局

1 水道事業

(1) 業務量

区 分		年 度	平成 23 年度	平成 22 年度	比 較	
					増 減	前年比 (%)
計画給水人口 (人)			43,800	43,800	0	100.0
年 度 末	給水人口 (人)		36,425	36,943	518	98.6
	給水戸数 (戸)		16,095	16,125	30	99.8
年間配水量 (m ³)			5,394,847	5,459,470	64,623	98.8
一日最大配水量 (m ³)			18,445	18,970	525	97.2
一日平均配水量 (m ³)			14,740	14,957	217	98.5
年間給水量 (m ³)			4,898,501	4,954,577	56,076	98.9
一日平均給水量 (m ³)			13,384	13,574	190	98.6
有 収 率 (%)			90.8	90.8	0.0	100.0

(2) 用途別給水状況

区 分		種 別	一 般	営 業	工 業	官公庁 病院等	その他	臨 時	計
給水量 (m ³)			3,571,388	690,739	99,029	440,177	75,630	21,538	4,898,501
給水戸数 (戸)			14,086	1,155	23	394	86	351	16,095
構成 比率 (%)	量		72.9	14.1	2.0	9.0	1.6	0.4	100.0
	戸数		87.5	7.2	0.1	2.5	0.5	2.2	100.0
一戸当たり月 給水量 (m ³)			21.0	49.4	358.8	91.4	72.4	5.0	25.2

(注) 一戸当たり月給水量は延べ戸数で算定

(3) 月別需要家戸数及び料金調定状況
 上段は戸数、下段は使用量 (m³)

区分 月	戸数				料金調定額 円	料金納入額 円	収納率 %
	計	一般用	営業用	その他			
計	194,171	169,723	13,986	10,462	564,116,697	556,029,997	98.57
	4,898,501	3,571,388	690,739	636,374			
4	16,280	14,256	1,170	854	45,098,235	45,048,672	99.89
	391,282	288,643	56,523	46,116			
5	16,218	14,181	1,170	867	44,876,032	44,808,628	99.85
	387,959	286,931	54,206	46,822			
6	16,195	14,149	1,168	878	46,657,947	46,588,899	99.85
	406,662	302,829	54,563	49,270			
7	16,190	14,142	1,169	879	46,085,851	46,030,637	99.88
	399,990	294,713	53,193	52,084			
8	16,230	14,160	1,168	902	51,204,297	51,138,941	99.87
	448,231	323,560	60,377	64,294			
9	16,211	14,139	1,170	902	51,142,522	51,076,514	99.87
	449,545	329,170	63,019	57,356			
10	16,184	14,141	1,168	875	46,678,726	46,620,141	99.87
	404,654	296,495	56,480	51,679			
11	16,183	14,147	1,163	873	46,497,726	46,423,801	99.84
	404,367	297,587	57,944	48,836			
12	16,170	14,136	1,167	867	43,458,497	43,350,289	99.75
	372,070	274,938	50,847	46,285			
1	16,131	14,111	1,162	858	46,498,040	45,811,043	98.52
	403,983	297,657	57,237	49,089			
2	16,084	14,075	1,156	853	48,088,930	47,138,756	98.02
	416,835	292,481	63,897	60,457			
3	16,095	14,086	1,155	854	47,829,894	41,993,676	87.80
	412,923	286,384	62,453	64,086			

水道料金には消費税含む
 区分「その他」とは工場・船舶・臨時・官公庁・学校・病院

(4) 配水状況

(単位：m³)

区分 月	月間配水量	1日平均 配水量	1日最大配水量		1日最小配水量	
			配水量	月日	配水量	月日
計	5,394,847	14,740	18,445	2月9日	12,742	12月3日
3	430,635	13,891	14,728	3月29日	13,297	3月20日
4	424,908	14,164	14,825	4月6日	13,469	4月16日
5	448,449	14,466	15,325	5月16日	12,975	5月29日
6	437,083	14,569	15,862	6月7日	13,033	6月25日
7	483,964	15,612	16,972	7月15日	14,434	7月4日
8	492,980	15,903	17,647	8月13日	13,967	8月21日
9	447,299	14,910	16,065	9月27日	13,761	9月19日
10	448,461	14,466	15,223	10月19日	13,074	10月30日
11	423,169	14,106	14,747	11月16日	13,322	11月18日
12	434,605	14,020	16,204	12月25日	12,742	12月3日
1	468,714	15,120	18,063	1月31日	13,039	1月1日
2	454,580	15,675	18,445	2月9日	14,090	2月25日

(5) 給水工事受付件数

区分	計	新設	改造	撤去	その他
受付件数	498	162	294	31	11

(6) 故障受付処理件数及び開閉栓件数

区分	計	給水管 道路分	給水管 地内	給水管 その他	水源施設	配水施設	送配水管	消火栓 その他	開閉栓
件数	206	16	105	53	8	9	11	4	2,117

(7) 検満メーター取替個数

口径	計	13 mm	20 mm	25 mm	30 mm	40 mm	50mm	75 mm	150 mm
個数	2,335	1,547	704	57	5	13	5	4	0

2 ガス事業

(1) 業務量

区分		年度	平成 23 年度	平成 22 年度	比較	
					増	減
計画供給戸数 (戸)			15,400	15,400	0	100.0
年供給戸数 未数 (戸)	一般用		13,025	13,113	88	99.3
	営業用		861	870	9	99.0
	工業用		6	7	1	85.7
	その他		325	320	5	101.6
	合計		14,217	14,310	93	99.4
年間ガス購入量 (m ³)			10,226,361	10,274,711	48,350	99.5
年間ガス販売量 (m ³)			10,174,910	10,245,739	70,829	99.3
一日最大送出量 (m ³)			44,115	44,474	359	99.2
一日平均販売量 (m ³)			27,800	28,071	271	99.0
年間自家使用量 (m ³)			4,957	5,005	48	99.0

(41.8605MJ/S m³)

(2) 用途別販売状況

区分		年度	平成 23 年度	平成 22 年度	比較	
					増	減
販売量 (m ³)	一般用		6,723,314	6,788,562	65,248	99.0
	営業用		993,452	1,044,571	51,119	95.1
	工業用		511,462	463,513	47,949	110.3
	その他		1,946,682	1,949,093	2,411	99.9
	合計		10,174,910	10,245,739	70,829	99.3
1 月 戸当たり 販売量 (m ³)	一般用		42.8	42.8	0.0	100.0
	営業用		95.4	98.9	3.5	96.5
	工業用		6,393.3	6,098.9	294.4	104.8
	その他		503.3	505.6	2.3	99.5
	総平均		59.4	59.2	0.2	100.3

(41.8605MJ/S m³)

(注) 一戸当たり月販売量は延べ戸数で算定

(3) 月別需要家戸数及び料金調定状況

上段は戸数、下段は使用量(41.8605MJ/Sm³)

区分 月	区分				料金調定額 円	料金納入額 円	収納率 %
	計	一般用	営業用	その他			
計	171,375	157,018	10,409	3,948	1,138,396,455	1,113,951,440	97.85
	10,174,910	6,723,314	993,452	2,458,144			
4	14,426	13,226	873	327	118,994,482	118,845,808	99.88
	1,110,160	743,873	105,182	261,105			
5	14,339	13,133	873	333	97,842,203	97,677,471	99.83
	878,088	625,443	82,749	169,896			
6	14,302	13,102	871	329	83,157,115	83,019,637	99.83
	725,637	544,752	65,938	114,947			
7	14,283	13,084	871	328	71,176,267	71,079,627	99.86
	617,813	422,262	60,241	135,310			
8	14,291	13,092	870	329	68,213,930	68,135,848	99.89
	612,293	342,410	68,950	200,933			
9	14,285	13,087	869	329	67,311,787	67,239,825	99.89
	599,150	337,468	70,679	191,003			
10	14,260	13,067	864	329	68,402,522	68,316,114	99.87
	588,623	377,274	60,179	151,170			
11	14,264	13,071	865	328	78,782,519	78,617,444	99.79
	670,453	480,498	63,181	126,774			
12	14,251	13,056	867	328	93,985,989	93,716,698	99.71
	821,968	563,052	77,209	181,707			
1	14,236	13,045	864	327	125,874,279	124,038,548	98.54
	1,140,055	762,067	111,275	266,713			
2	14,221	13,030	861	330	134,263,641	131,338,108	97.82
	1,225,704	774,244	117,600	333,860			
3	14,217	13,025	861	331	130,391,721	111,926,312	85.84
	1,184,966	749,971	110,269	324,726			

ガス料金には消費税含む

区分「その他」とは工場・船舶・臨時・官公庁・学校・病院

(4) 原ガス購入状況

()は工業用等 (41.8605MJ/Nm³)

月	区分	購入ガス量 (m ³)	購入金額 (円)
計		(1,586,664) 9,987,991	(68,778,051) 515,407,393
3		(153,398) 1,156,565	(6,684,346) 57,326,992
4		(150,302) 881,790	(6,516,284) 43,643,397
5		(85,407) 717,017	(3,697,957) 35,891,078
6		(49,561) 596,134	(2,142,434) 30,156,425
7		(84,168) 559,468	(3,641,559) 28,374,881
8		(146,999) 535,238	(6,373,614) 27,034,998
9		(145,378) 540,492	(6,302,898) 27,606,646
10		(115,637) 634,969	(5,007,728) 33,150,877
11		(87,473) 795,347	(3,782,085) 42,276,019
12		(160,939) 1,120,216	(6,970,314) 59,682,311
1		(198,261) 1,238,128	(8,593,375) 65,797,054
2		(209,141) 1,212,627	(9,065,457) 64,466,715

消費税抜額

(5) 内管工事件数

区分	計	新設	改造	撤去	修理	その他
工事件数	453	48	332	38	28	7

(6) 故障受付処理件数

区分	計	本支管	供給管	内 管					
				小 計	ガス栓・バルブ類	配管関係	メーター器 関係	器具関係	そ の 他
件 数	109	12	5	92	14	36	5	19	18

(7) マイコンメーター作動受付件数

作動通報件数	処理方法		作動原因			
	電話対応で完了したもの	出勤により対応したもの	有効作動(消し忘れ等)	目的外作動(元栓閉止等)	メーター故障(電池電圧低下等)	そ の 他(原因不明等)
146	41	105	57	38	9	42

(8) 検満メーター取替台数

号 数	計	4号	6号	10号	16号	25号	40号	65号	100号
台 数	1,524	319	1,129	49	12	5	4	5	1

(9) ガス本支管漏えい検査実施状況

管 種	計	鋼 管	鋳 鉄 管	ホリゾン管	実施比率
実施延長	m 134,877	m 61,446	m 1,232	m 72,199	% 100.0

(平成23年度検査計画延長 134,877m)

(10) 消費機器及び内管漏えい検査実施状況

実 施 戸 数	消費機 器改善 通知数	ガ ス も れ 修 理						そ の 他 修 理		実 施 比 率
		ガ ス も れ 戸 数	ガ ス も れ 箇 所 内 訳					カマノ類	そ の 他	
			配 管 関 係	メー タ ー 器 関 係	バ ル ブ 関 係	器 具 関 係	そ の 他			
5,384戸	8	151	56	0	67	16	12	58	76	% 100

(平成23年度対象需要家戸数 5,384戸)

(11) 修繕引当金充当工事

- ・ 能生ガス供給所
2号球形ガスホルダー開放検査工事
- ・ 中央供給所
2号ガスホルダー開放検査工事

3 簡易水道事業

(1) 業務量及び料金調定状況

区 分	年 度	平成 23 年度	平成 22 年度	比 較	
				増 減	前年比(%)
計画給水人口(人)		9,937	9,627	310	103.2
年 度 末	給水人口(人)	6,759	6,446	313	104.9
	給水戸数(戸)	2,815	2,686	129	104.8
年間配水量(m ³)		807,970	803,294	4,676	100.6
一日平均配水量(m ³)		2,207	2,201	6	100.3
年間給水量(m ³)		693,804	701,954	8,150	98.8
一日平均給水量(m ³)		1,896	1,923	27	98.6
有 収 率(%)		85.9	87.4	1.5	98.3
料金調定額(円)		93,639,799	94,061,240	421,441	99.6
料金納入額(円)		92,989,288	93,562,317	573,029	99.4
収 納 率(%)		99.3	99.5	0.2	99.8

(注) 水道料金には消費税含む。

(2) 給水工事受付件数

区 分	計	新 設	改 造	撤 去	その他
受付件数	200	173	20	6	1

(3) 故障受付処理件数及び開閉栓件数

区 分	計	給水管 道分	給水管 敷内	その他	水源施設	配水施設	送配水管	消火栓 その他	開閉栓
件 数	59	5	16	6	13	5	12	2	375

(4) 検満メーター取替個数

口径	計	13 mm	20 mm	25 mm	30 mm	40 mm	50mm	75 mm	100 mm
個数	367	351	3	10	0	1	1	1	0

(5) 水道建設改良工事 (100 万円以上)

(単位：円)

委託及び工事名	施工内容	金額
簡水第 23-7 号 東中簡易水道 管理棟改修工事	東中管理棟改修工事 ・外壁・スラブ防水処理(ウレタン塗膜防水) 1 式 ・入口引戸取替(アルミサッシ全面アルミ パネル) 1 式	1,207,500
簡水第 23-8 号 西海簡易水道陸上ポンプ分解 整備工事	陸上ポンプ分解整備 横軸多段渦巻ポンプ(40 × 11 KW) N = 2 台 【作業内容】 ポンプ部：分解・部品取替 モーター部：分解整備 【交換部品】 ・ライナーリング N = 12 個 ・中間ブッシュ N = 12 個 ・羽根車 N = 12 個 ・主軸 N = 2 本 ・モーター玉軸受け N = 2 個 ・玉軸受 N = 4 個	2,572,500
簡水第 23-9 号 中尾新戸簡易水道 中尾橋水道管 仮設工事	仮設 75 mm H I V P L = 48 . 0 m 80 mm S G P - P B L = 24 . 0 m 28 mm 伝送ケーブル L = 75 . 0 m	2,457,000

(単位：円)

委託及び工事名	施工内容	金額
簡水第 23-10 号 市振第 2 水源池記録計 取替工事(市振簡易水道)	ペーパーレス記録計取替 一式	1,048,950
簡水第 23-11 号 玉ノ木地区水道管布設工事	水道管布設工 配水管 100mm PE-W L = 197.0m ソフトシール弁(100mm、PE用) N = 1基 給水管 N = 4本 舗装工 表層工(密粒度As(新20FH) t = 5cm) A = 370m ² 区画線工 区画線(溶剤型ペイント式、実線、 W = 15cm) L = 260m	7,297,500
簡水第 23-14 号 市振簡易水道配水流量計取替工事	電磁流量計取替工事 ・電磁流量計取替(100mm、ウェ ハー型) N = 1台 ・ウォータプルーフボックス設置(SUS製、 配水ピット内) N = 1個 ・計装盤改造 一式 ディストリビューター取替 N = 1台 信号アレスター取替 N = 2台 アイソレーター設置 N = 1台 パルス変換機取替 N = 1台	2,289,000

(6) 根小屋・今井水道施設整備事業

(単位：円)

委託及び工事名	施工内容	金額
簡水第 23-2 号 根小屋・今井簡易水道第 1 工区 配水池築造工事	配水池築造工 ・ステンレスパネル製配水池 (有効容量 180 m ³) N = 1 池 (W 6.0 m × L 7.5 m × H 4.5 m、 有効水深 4.00 m、2 槽式) ・敷地造成工 一式 ・地盤改良工 一式 ・場内付帯設備工 一式 管布設工 ・導水管 (PE-W、 100 mm) L = 10.5 m ・配水管 (PE-W、 150 mm) L = 26.9 m ・越流配水管 (PE-W、 100 mm) L = 183.7 m	76,149,150
簡水第 23-3 号 根小屋・今井簡易水道第 2 工区 電気計装・滅菌設備工事	電気計装設備 ・引込開閉器盤 (屋外壁掛形) N = 1 面 ・計装盤 (屋内自立形) N = 1 面 ・配水流量計 (電磁式 75 mm) N = 1 台 ・自動通報装置 N = 1 台 ・送水流量計 (羽根車式 100 mm) N = 1 台 ・投込水位計 N = 1 台 ・ペーパーレス記録計 N = 1 台 ・警報設定器 N = 1 台 ・配水池残塩計 N = 1 台 滅菌設備 ・自動滅菌装置 N = 1 台 ・自動滅菌装置制御盤 N = 1 台	29,207,850
簡水第 23-4 号 根小屋・今井簡易水道第 3 工区 水道管布設工事	管布設工 ・配水管 (PE-W、 100) L = 709.0 m ・配水管 (PE-W、 75) L = 97.0 m ・配水管 (PE-W、 50) L = 229.2 m ・水管橋 (SUS304、100 A × 200) L = 49.5 m (実長) ・給水管 (PE、 20) N = 20 本 舗装工 ・アスファルト舗装 (密粒度 A s (新 20 FH)、 t = 5 cm) A = 1,712 m ²	42,722,400

(単位：円)

委託及び工事名	施工内容	金額
簡水第 23-5 号 根小屋・今井簡易水道第 4 工区 水道管布設工事	水道管布設工事 管布設工 ・配水管 (PE-W、 100) L = 338.6 m ・配水管 (PE-W、 50) L = 2.6 m 舗装工 ・アスファルト舗装 (密粒度As (新20 FH) t = 5 cm) A = 1,151 m ² 区画線工 ・区画線 (溶剤型ペイント式、実線、 W = 15 cm) L = 553 m	13,146,000
簡水第 23-6 号 根小屋・今井簡易水道第 5 工区 水道管布設工事	水道管布設工事 管布設工 ・配水管 (PE-W、 100) L = 1,063.7 m ・配水管 (PE-W、 75) L = 5.5 m ・送水管 (PE-W、 100) L = 234.5 m ・消火栓 (地上式単口) N = 3 基 簡易推進工 ・簡易推進 (推進用鋼製さや管、 STK400、 300) L = 9.8 m	45,615,150
簡水第 23-13 号 根小屋・今井簡易水道第 6 工区 水道管布設工事	水道管布設工 ・配水管 (PE-W、 100) L = 26.8 m ・水管橋 (SUS304、100A × 200) L = 32.4 m (実長) (アーチ橋、空気弁座付、ナイロンコー ティング、保温共) コンクリートアンカー (橋台) N = 2 基 歩行防止柵 (SS400、 200用) N = 2 個	10,801,350

(7) 西海簡易水道経年管整備事業

(単位：円)

委託及び工事名	施工内容	金額
簡水第 23-1 号 西海簡易水道 水道管布設替工事	管布設工 水道管 (P E - W、 1 5 0 m m) L = 3 6 8 . 2 m 給水管 (H I V P) N = 2 本 仮設工 仮設用ステンレス鋼管(1 5 0 m m 以下) L = 2 7 1 . 7 m 舗装工 アスファルト舗装 (密粒度 A s (新 2 0 F H)、 t = 5 c m) A = 3 9 9 m ² コンクリート舗装 (メッシュ入り、 t = 1 2 c m) A = 3 0 4 m ²	15,668,100

(8) 給水区域の変更

- ・ 田麦平小規模水道、西飛山小規模水道、柵口簡易水道、能生谷簡易水道の統合
- ・ 早川簡易水道 大字東海の一部を追加

4 公共下水道事業

(1) 整備状況（平成24年3月31日）

項 目		平成23年度	平成22年度
現 況	行政人口 (人) : A	47,211	47,825
	処理区域面積 (ha) : B	1,315.59	1,306.97
	処理区域人口 (人) : C	37,035	37,152
	水洗化人口 (人) : D	34,420	34,466
	供用開始面積 (ha) : E	1,315.59	1,306.97
	普及率 (%) : C/A	78.4%	77.7%
	水洗化率 (%) : D/C	92.9%	92.8%
全体計画	面 積 (ha) : F	1,590.1	1,590.1
	人 口 (人) : G	44,750	44,750
事業認可	面 積 (ha) : H	1,476.7	1,476.7
	人 口 (人) : I	43,930	43,930
進捗率(%)	対全体計画面積 : B/F	82.7%	82.2%
	対全体計画人口 : C/G	82.8%	83.0%
	対下水道認可面積 : B/H	89.1%	88.5%
	対下水道認可人口 : C/I	84.3%	84.6%
浄化センター設置数(箇所)		4	4

(2) 排水設備設置状況

件数	月	4	5	6	7	8	9	10	11	12	1	2	3	計	年度末 延件数
		受 付	H23	41	27	27	16	28	24	26	27	15	9		
H22	38		27	33	21	28	19	14	31	15	18	12	35	291	13,011
検 査	H23	35	27	32	24	19	26	12	15	31	19	7	34	281	13,218
	H22	33	27	17	28	29	22	20	33	28	11	11	33	292	12,937

糸魚川市排水設備等指定工事業者 82 者

(3) 下水道使用料及び汚水排除量

年度 区分 月	平成 23 年度			平成 22 年度		
	調定件数	使用料調定額 (消費税等込み)	汚水排除量	調定件数	使用料調定額 (消費税等込み)	汚水排除量
	件	円	m ³	件	円	m ³
4	14,266	53,724,479	339,091	14,091	54,443,950	343,725
5	14,215	53,705,212	339,453	14,052	54,733,280	346,146
6	14,189	55,956,599	354,631	14,053	56,811,549	360,055
7	14,224	54,796,618	346,690	14,115	55,885,117	353,725
8	14,256	59,749,705	379,458	14,120	60,813,286	386,594
9	14,257	60,286,051	384,147	14,141	63,839,689	407,110
10	14,250	55,354,983	349,856	14,151	55,993,759	353,934
11	14,267	56,288,787	356,053	14,169	56,695,622	358,641
12	14,257	52,383,738	329,869	14,155	53,643,669	338,446
1	14,254	55,678,102	351,767	14,163	55,235,456	349,714
2	14,247	56,315,899	353,401	14,122	58,874,805	370,172
3	14,260	55,737,811	347,204	14,109	50,728,028	315,326
小計	170,942	669,977,984	4,231,620	169,441	677,698,210	4,283,588
過年度	1,041	3,828,926	26,240	901	3,787,902	25,200
合計	171,983	673,806,910	4,257,860	170,342	681,486,112	4,308,788

(4) 水量区画別下水道使用料徴収延件数及び汚水排除量

年度 分類 水量 区画別等	平成 23 年度				平成 22 年度				
	延件数	延件数の 割合	汚水排除量	汚水排除量 の割合	延件数	延件数の 割合	汚水排除量	汚水排除量 の割合	
	件	%	m ³	%	件	%	m ³	%	
一般 汚 水	0 ~ 10	47,584	27.67	236,092	5.54	45,980	26.99	228,507	5.30
	11 ~ 30	83,348	48.46	1,649,568	38.74	81,840	48.04	1,620,446	37.61
	31 ~ 50	30,906	17.97	1,181,798	27.76	31,644	18.58	1,208,894	28.06
	51 ~ 100	8,332	4.84	514,956	12.09	9,075	5.33	573,195	13.30
	101 以上	1,789	1.04	665,310	15.63	1,779	1.04	667,604	15.49
公衆浴場汚水	24	0.02	10,136	0.24	24	0.02	10,142	0.24	
計	171,983	100.0	4,257,860	100.0	170,342	100.0	4,308,788	100.0	

(5) 使用料金収納状況

区 分	調 定		収入額(円)	不 納 欠 損		未 納	
	件数(件)	金額(円)		件数(件)	金額(円)	件数(件)	金額(円)
合 計	171,983	673,806,910	669,535,534	102	338,730	1,091	3,932,646
現 年 分	170,942	669,977,984	667,246,929	-	-	768	2,731,055
滞納繰越分	1,041	3,828,926	2,288,605	102	338,730	323	1,201,591

(6) 下水道排水設備設置資金貸付状況

(単位:円)

22年度末現在高		貸 付		償 還		23年度末現在高	
件数	金額	件数	金額	件数	金額	件数	金額
17	6,813,000	0	0	17	2,249,000	12	4,564,000

- 平成5年4月1日から施行
- 融資限度額 1戸につき120万円以内
- 融 資 利 率 年利1.50%
- 償 還 期 間 10年以内

(7) 受益者負担金収納状況

区 分	調 定		収入額(円)	不 納 欠 損		未 納	
	件数(件)	金額(円)		件数(件)	金額(円)	件数(件)	金額(円)
合 計	2,190	37,857,157	31,460,697	128	1,730,870	337	4,665,590
現 年 分	1,562	30,333,067	29,917,967	8	60,000	33	355,100
滞納繰越分	628	7,524,090	1,542,730	120	1,670,870	304	4,310,490

(8) 平成23年度において受けた市債

事 業 名	起債額(千円)	借 入 先	利率(%)	償還期限(年)	備 考
計	266,200				
公共下水道事業	120,100	財 務 省	1.60 ~ 1.70	30	
	108,200	地方公共団体金融機構	0.60 ~ 1.70	10 ~ 30	
	37,900	大光銀行	0.4580	8	補償金免除繰上償還(簡易保険)借換分

(9) 市債現在高

(単位：千円)

区 分	22年度末 現在高	23年度中増減		23年度末 現在高	23年度中 利子支払額	備 考
		借入金	元金償還額			
公共下水道債	19,433,305	266,200	1,236,333	18,463,172	460,819	

(10) 管渠及び処理場等の整備状況

ア 汚水

(単位：円)

処 理 地 区	事 業 概 要	事 業 費
駅 南 処 理 地 区	上刈道保汚水幹線築造工事(上刈1丁目) ・ 施工延長 L=588.4m ・ 管渠工(開削) VU 150mm L=178.3m VU 200mm L=399.3m ・ 組立1号マンホール 7箇所 ・ 小口径マンホール 10箇所 ・ 公共柵及び取付管工 40箇所	24,836,700 うち23年度支払額 18,536,700 (H22 H23繰越)
	上刈道保汚水幹線築造工事(上刈1丁目) ・ 施工延長 L=208.4m ・ 管渠工(開削) VU 150mm L=100.7m VU 200mm L=65.8m HIVP 75mm L=95.0m ・ 組立1号マンホール 2箇所 ・ 組立2号マンホール 1箇所 ・ 小口径マンホール 4箇所 ・ 公共柵及び取付管工 9箇所	11,098,500
	上刈道保マンホールポンプ設置工事(上刈1丁目) 機械設備工 ・ 水中汚水ポンプ(65mm×0.30m ³ /min×1.5kW) 2台 ・ 予旋回槽(FRP製 2号マンホール用) 1基 電気設備工 ・ ポンプ動力制御盤(装柱型、1.5kW、自動交互単独運転) 1面	9,998,100
	平牛汚水枝線築造工事(大字平牛) ・ 施工延長 L=18.5m ・ 管渠工(開削) VU 150mm L=17.3m ・ 組立1号マンホール 1箇所 ・ 小口径マンホール 1箇所 ・ 公共柵及び取付管工 1箇所	997,500
	東寺町汚水管渠移設工事(東寺町2丁目) ・ 施工延長 L=4.25m ・ 管渠工(開削) VU 200mm L=2.7m PRP 200mm L=0.5m ・ 組立1号マンホール 1箇所 ・ 小口径マンホール 1箇所	900,900

(単位：円)

処理地区	事業概要	事業費
駅南処理地区	南寺町污水管渠撤去工事(南寺町3丁目) ・小口径マンホール撤去 1箇所 ・内副管撤去 1箇所	80,850
	中央大通り線関連公共樹移設工事(上刈1丁目) ・公共樹及び取付管移設 1箇所 ・小口径マンホール取替 1箇所	987,000
	片町マンホールポンプ分解修繕工事(一の宮) ・片町 1マンホールポンプ分解整備 (80mm×0.45 m ³ /min×3.7Kw) 1台	1,150,000
駅北処理地区	寺島污水管渠移設工事(寺島1丁目) ・施工延長 L=195.2m ・管渠工(開削) VU 200mm L=189.2m DCIP 150mm(圧送管) L=23.3m ・組立1号マンホール 6箇所 ・組立3号マンホール 1箇所 ・公共樹及び取付管工 1箇所	18,585,000 うち23年度支払額 14,020,000 (H23 H24 繰越)
	寺島西マンホールポンプ移設工事(寺島1丁目) 機械設備工 ・水中汚水ポンプ(80mm×0.954 m ³ /min×2.2kW) 2台 ・予旋回槽(FRP製 3号マンホール用) 1基 電気設備工 ・ポンプ動力制御盤(装柱型、2.2kW、自動交互単独運転) 1面	13,258,350 うち23年度支払額 5,200,000 (H23 H24 繰越)
大和川処理地区	大和川污水幹線築造工事(大字大和川) ・施工延長 L=70.1m ・管渠工(開削) HIVP 50mm(圧送管) L=73.7m ・組立1号マンホール 1箇所 ・公共樹及び取付管工 1箇所 ・宅内マンホールポンプ(50mm×0.06 m ³ /min×0.4kW) 1基	5,895,750
浦本地区	浦本污水幹線築造(その4)工事(大字中宿) ・施工延長 L=367.6m ・管渠工(開削) VU 200mm L=184.1m VU 150mm L=181.8m ・小口径マンホール 9箇所 ・公共樹及び取付管工 18箇所	63,741,300 うち23年度支払額 63,741,300 (H22 H23 繰越)

(単位：円)

処 理 地 区	事 業 概 要	事 業 費
浦 本 地 区	浦本汚水幹線築造（その５）工事（大字中宿） ・ 施工延長 L=398.2m ・ 管渠工（開削）VU 200mm L=117.5m VU 150mm L=188.4m HIVP 100mm（圧送管） L=78.6m ・ 小口径マンホール 8箇所 ・ 公共柵及び取付管工 22箇所	61,605,600 うち 23 年度支払額 61,605,600 （H22 H23 繰越）
	浦本汚水幹線築造（その６）工事（大字中浜） ・ 施工延長 L=365.6m ・ 管渠工（開削）VU 150mm L=311.6m HIVP 100mm（圧送管） L=175.9m HIVP 75mm（圧送管） L=85.7m ・ 小口径マンホール 10箇所 ・ 公共柵及び取付管工 18箇所	56,200,200 うち 23 年度支払額 56,200,200 （H22 H23 繰越）
	中宿汚水幹線築造工事（大字中宿） ・ 施工延長 L=436.8m ・ 管渠工（開削）VU 150mm L=398.5m HIVP 50mm（圧送管） L=27.1m ・ 組立 0 号マンホール 1箇所 ・ 組立 1 号マンホール 10箇所 ・ 小口径マンホール 16箇所 ・ 公共柵及び取付管工 31箇所	35,130,900
	中宿・中浜汚水幹線築造工事（大字中宿・大字中浜） ・ 施工延長 L=397.5m ・ 管渠工（開削）VU 150mm L=298.1m HIVP 50mm（圧送管） L=114.2m ・ 組立 1 号マンホール 7箇所 ・ 小口径マンホール 27箇所 ・ 公共柵及び取付管工 25箇所	28,122,150
	中浜汚水幹線築造工事（大字中浜） ・ 施工延長 L=118.9m ・ 管渠工（開削）VU 150mm L=56.4m VU 100mm L=24.7m HIVP 50～100mm（圧送管） L=61.1m ・ 3号組立マンホール 1箇所 ・ 1号組立マンホール 3箇所 ・ 小口径マンホール 3箇所 ・ 公共柵及び取付管工 4箇所 ・ ポンプユニット(50mm×0.074 m ³ /min×0.4kW) 1基 ・ 簡易制御盤 1面	13,789,650

(単位:円)

処理地区	事業概要	事業費
浦本地区	浦本汚水幹線築造工事(大字中浜) ・ 施工延長 L=128.2m ・ 管渠工(開削) VU 150mm L=127.1m HIVP 75mm(圧送管) L=96.9m ・ 小口径マンホール 6箇所 ・ 公共柵及び取付管工 9箇所	23,100,000 うち23年度支払額 0 (H23 H24繰越)
	中浜第1マンホールポンプ設置工事(大字中浜) 機械設備工 ・ 水中汚水ポンプ(50mm×0.168 m ³ /min×0.4kW) 2台 ・ 予旋回槽(FRP製 1号マンホール用) 1基 電気設備工 ・ ポンプ動力制御盤(装柱型、0.4kW、自動交互単独運転) 1面	8,505,000
	中浜第2マンホールポンプ設置工事(大字中浜) 機械設備工 ・ 水中汚水ポンプ(80mm×0.30 m ³ /min×2.2kW) 2台 ・ 予旋回槽(FRP製 3号マンホール用) 1基 電気設備工 ・ ポンプ動力制御盤(装柱型、2.2kW、自動交互単独運転) 1面	14,070,000
	真空弁ユニット設置(その1)工事(大字中宿) ・ 真空弁ユニット設置(セットB、H=1600) 1基	945,000
	真空弁ユニット設置(その2)工事(大字中宿) ・ 真空弁ユニット設置(セットA、H=1300) 1基	840,000
	真空弁ユニット設置(その3)工事(大字中宿) ・ 真空弁ユニット設置(セットD、H=1600) 1基	1,102,500
	真空弁ユニット設置(その4)工事(大字中宿) ・ 真空弁ユニット設置(セットC、H=1600) 1基 ・ 接続管布設(PE50A~75A) L=2.7m	1,267,350
	国道8号情報カメラ撤去工事(大字梶屋敷) ・ 情報カメラ撤去 一式 ・ 制御盤撤去 一式	84,000
高畑地区	高畑マンホールポンプ更新工事(大字田海) ・ 水中汚水ポンプ(50mm×0.162 m ³ /min×0.4kW) 2台 ・ 自動通報装置更新 1台 ・ ポンプ制御盤改良 一式	2,961,000

(単位：円)

事業名	事業概要	事業費
糸魚川処理区 公共樹設置工事	上刈地区公共樹設置工事(上刈2丁目) ・公共樹設置及び取付管工 外17地区 1箇所	3,773,280
能生・川崎処理区 公共樹設置工事	藤崎地区公共樹設置工事(大字藤崎) ・公共樹設置及び取付管工 外1地区 1箇所	651,000
青海処理区 公共樹設置工事	田海地区公共樹設置工事(大字田海) ・公共樹設置及び取付管工 外13地区 1箇所	2,745,750

イ 処理場

(単位：円)

処理場	事業概要	事業費
糸魚川浄化センター	送風機風量計更新工事 ・ 2-1 送風機風量計更新 一式 ・ 検出器(TS-131型) 2台 ・ 変換器(GF-2000型) 1台	2,782,500
	攪拌機分解整備工事 ・ 3-3・3-4 反応槽攪拌機分解整備工(3.7Kw) 一式	3,517,500
	送風機分解整備工事 ・ 1-2 送風機分解整備 一式 1-2 送風機:MB-CH 30 m ³ /min 1-2 送風機用電動機:TFO-KK 45Kw 電油操作機:EOP4-Y52-MC-EBV-PS-DIET41-TB	14,280,000
	返送汚泥流量計更新工事 ・ 1 返送汚泥流量計更新 一式 ・ 検出器 1台 ・ 変換器 1台	4,515,000
	汚泥ポンプ分解整備工事 ・ 2 引抜汚泥供給ポンプ分解整備(ME60PM) 一式	1,648,500
	インバータ盤更新工事 ・ 汚水ポンプインバータ装置更新 一式 ・ 汚水ポンプインバータ盤(1400×2300×600) 1面	28,140,000
能生浄化センター	給気ファン更新工事 ・ 薬品注入補機ポンプ室給気ファン取替 一式 FS-1 CLF5-RS- 3(シロコファン、Iホ [®] 杉樹脂塗装) ・ 給気ファンCLF5 NO3(Iホ [®] 杉樹脂塗装)200V×1.5kW 1台 ・ たわみ継ぎ手 一式 ・ 亜鉛鉄板製ダクトエルボ 0.8mm 一式	1,155,000
	流入流量計更新工事 ・ 初沈流入流量計 200mm 防浸型 MGG11形 2台 変換器・専用ケーブル・パッキン等 (MGT OF-200G1EM5AB015-X-X)	8,665,650
	生汚泥引抜ポンプ更新工事 ・ 2 生汚泥引抜ポンプ更新 一式 ・ NFA-T100FN2KPX-37M41X 1台	3,087,000

処 理 場	事 業 概 要	事 業 費
能 生 浄 化 セ ン タ ー	脱臭塔カートリッジ更新工事 ・ 脱臭塔カートリッジ製作工 一式 ・ 鋼製カートリッジ (1.39m*1.39m*0.49m) FRP 防蝕施工 6 個 ・ SUS 製下部工(1.39m*1.39m) 6 個	4,200,000
	脱水機シーケンサ更新工事 ・ 1 脱水機シーケンサ更新 一式 ・ PLC 基本ベース 1 個 ・ 電源ユニット 1 個 ・ CPU ユニット 1 個	1,260,000
川 崎 浄 化 セ ン タ ー	水中攪拌機分解整備工事 ・ 1 水中攪拌機分解整備工 一式 アerator F37(N・END-37)	1,554,000
青 海 浄 化 セ ン タ ー	汚泥ポンプ更新工事 ・ 2 汚泥濃縮引抜ポンプ更新(CN100G) 一式	1,197,000
	汚泥引抜ポンプ分解整備工事 ・ 3 系余剰汚泥引抜ポンプ分解整備(NE50KM) 一式	1,575,000
	汚泥供給ポンプ更新工事 ・ 2 汚泥供給ポンプ更新(NE40PA) 一式	1,438,500

ウ 雨水

(単位：円)

排 水 区	事 業 概 要	事 業 費
蓮 台 寺 排 水 区	蓮台寺2号雨水幹線築造工事(南押上2丁目) 雨水幹線築造 L=334.4m ・ ボックスカルバート(H1,500×W1,500mm) L=334.0m ・ 点検孔(900mm) 3箇所 ・ 点検孔(600mm) 1箇所	132,440,700 うち23年度支払額 84,640,700 (H22 H23繰越)
	蓮台寺2号雨水幹線築造工事(南押上1丁目・東寺町3丁目) 雨水幹線築造 L=166.9m ・ ボックスカルバート(H1,500×W1,500mm) L=167.0m ・ 点検孔(600mm) 2箇所	67,015,200

(11) 業務委託の状況

(単位：円)

事業名	事業概要	事業費
浦本汚水管渠 実施設計業務委託	汚水管渠実施詳細設計(大字中浜・大字間脇) ・開削工法(200mm以下) L=4,670m 橋梁添架設計 ・上部工添架検討 1橋	7,384,650
大町汚水管渠移設 設計業務委託	下水道管渠移設実施設計(大町1・2丁目) ・開削工法(調査・設計計画) L=322m ・開削工法(各種計算・設計図作成等) L=105m	891,450
下水道台帳基図作成 業務委託	下水道施設情報基図作成(大字新町・大字中宿外) ・下水道施設情報基図(S=1:500) L=4.3km	1,207,500
下水道台帳作成 業務委託	下水道台帳作成(公共下水道区域内) ・下水道施設台帳調書作成 L=4.4km ・下水道施設情報データ入力 L=4.4km ・下水道施設平面図出力(S=1:1,000) 60面 ・更新データシステムセットアップ 一式	1,165,500

5 農業集落排水事業

(1) 整備状況(平成24年3月31日)

項目		平成23年度	平成22年度
現況	行政人口(人) : A	47,211	47,825
	処理区域人口(人) : C	2,121	2,171
	水洗化人口(人) : D	1,885	1,924
	普及率(%) : C/A	4.5%	4.5%
	水洗化率(%) : D/C	88.9%	88.6%
処理場設置数(箇所)		2	2

(2) 排水設備設置状況

件数	月	月												計	年度未 延件数
		4	5	6	7	8	9	10	11	12	1	2	3		
受付	H23	1	0	0	1	0	0	1	0	1	0	0	0	4	703
	H22	1	4	0	1	0	2	0	1	2	0	0	1	12	699
検査	H23	2	1	0	0	0	0	0	0	2	0	0	0	5	706
	H22	1	2	4	0	1	0	0	1	2	1	0	1	13	701

(3) 農業集落排水使用料及び污水排除量

年度 区分 月	平成 23 年度			平成 22 年度		
	調定件数	使用料調定額 (消費税等込み)	污水排除量	調定件数	使用料調定額 (消費税等込み)	污水排除量
	件	円	m ³	件	円	m ³
4	676	2,564,680	15,934	669	2,528,599	15,732
5	681	2,729,040	17,237	676	2,635,656	16,678
6	683	2,768,108	17,507	677	2,750,359	17,461
7	683	2,632,332	16,655	679	2,673,542	16,913
8	682	2,875,749	18,294	679	2,829,945	18,020
9	684	2,895,717	18,562	681	3,058,032	19,636
10	681	2,753,238	17,473	680	2,736,859	17,338
11	681	2,740,186	17,299	679	2,734,941	17,189
12	680	2,585,696	16,299	679	2,543,388	16,007
1	678	2,962,269	18,714	674	2,621,269	16,593
2	676	2,485,711	15,614	674	2,615,019	16,487
3	676	2,537,714	15,873	674	2,453,155	15,375
小 計	8,161	32,530,440	205,461	8,121	32,180,764	203,429
過年度	8	27,611	156	4	7,392	33
合 計	8,169	32,558,051	205,617	8,125	32,188,156	203,462

(4) 水量区画別農業集落排水使用料徴収延件数及び汚水排除量

水量区画別等	年度分類	平成 23 年 度				平成 22 年 度			
		延件数	延件数の割合	汚水排除量	汚水排除量の割合	延件数	延件数の割合	汚水排除量	汚水排除量の割合
一般汚水	m ³ 0 ~ 10	件 2,152	% 26.34	m ³ 10,262	% 4.99	件 2,027	% 24.95	m ³ 9,098	% 4.47
	11 ~ 30	3,947	48.32	79,177	38.51	4,054	49.90	81,265	39.94
	31 ~ 50	1,549	18.96	59,845	29.10	1,602	19.71	62,312	30.63
	51 ~ 100	458	5.61	27,999	13.62	381	4.69	22,928	11.27
	101 以上	63	0.77	28,334	13.78	61	0.75	27,859	13.69
公衆浴場汚水	-	-	-	-	-	-	-	-	
計		8,169	100.0	205,617	100.0	8,125	100.0	203,462	100.0

(5) 使用料金収納状況

区 分	調 定		収入額(円)	不 納 欠 損		未 納	
	件数(件)	金額(円)		件数(件)	金額(円)	件数(件)	金額(円)
合 計	8,169	32,558,051	32,529,876	0	0	13	28,175
現 年 分	8,161	32,530,440	32,502,265	-	-	13	28,175
滞納繰越分	8	27,611	27,611	0	0	0	0

(6) 受益者分担金収納状況

区 分	調 定		収入額(円)	不 納 欠 損		未 納	
	件数(件)	金額(円)		件数(件)	金額(円)	件数(件)	金額(円)
合 計	1	160,650	160,650	0	0	0	0
現 年 分	1	160,650	160,650	-	-	0	0
滞納繰越分	0	0	0	0	0	0	0

(7) 平成 23 年度において受けた市債

事 業 名	起債額(千円)	借 入 先	利率(%)	償還期限(年)	備 考
農業集落排水事業	0	-	-	-	

(8) 市債現在高

(単位：千円)

区 分	22年度末 現在高	23年度中増減		23年度末 現在高	23年度中 利子支払額	備 考
		借入金	元金償還額			
農業集落排水 事業債	989,113	0	51,992	937,121	30,244	

(9) 処理場及び管渠等の整備状況

(単位：円)

事業名	事業概要	事業費
能生谷処理区 公共桝設置工事	公共桝設置工事(藤後地区) ・公共桝設置及び取付管工 1箇所	283,500
能生谷処理場	曝気攪拌機分解整備工事 ・曝気攪拌機分解整備(ERMK-TL-17NE-11000) 一式 ・モーター部整備(フラット機械加工・モーターコイルリッド線取替)一式 ・ローター部軸・軸受け(駆動軸・反駆動軸・両軸受取替)一式	2,701,650
今井処理区 西川原排水処理施設	蓋取替工事 ・鋳鉄製マンホール(受枠共) 600WMT-C 6t 荷重 1組 ・角型チェッカープレート 受枠6分割 1,320×1,320 2組 ・角型チェッカープレート 受枠3分割 1,120×720 4組	1,260,000

6 漁業集落排水事業

(1) 整備状況(平成24年3月31日)

項 目		平成23年度	平成22年度
現 況	行政人口 (人) : A	47,211	47,825
	処理区域人口 (人) : C	1,659	1,696
	水洗化人口 (人) : D	1,479	1,511
	普及率 (%) : C/A	3.5%	3.5%
	水洗化率 (%) : D/C	89.2%	89.1%
処理場設置数(箇所)		3	3

(2) 排水設備設置状況

件数	月	4	5	6	7	8	9	10	11	12	1	2	3	計	年度末 延件数
		受 付	H23	1	0	0	0	0	0	1	0	1	0		
H22	1		2	1	1	0	1	1	0	1	0	1	0	9	629
検 査	H23	1	0	0	0	0	0	0	0	0	0	0	2	3	629
	H22	0	2	0	1	0	0	1	1	0	0	1	2	8	626

(3) 漁業集落排水使用料及び汚水排除量

年度 区分 月	平成 23 年度			平成 22 年度		
	調定件数	使用料調定額 (消費税等込み)	汚水排除量	調定件数	使用料調定額 (消費税等込み)	汚水排除量
	件	円	m ³	件	円	m ³
4	608	2,062,344	13,038	607	2,151,117	13,768
5	609	2,156,277	13,722	604	2,231,531	14,297
6	610	2,235,755	14,241	605	2,313,636	14,744
7	607	2,251,898	14,311	606	2,258,152	14,469
8	607	2,477,112	15,826	607	2,634,357	16,946
9	606	2,649,994	17,152	609	2,669,937	17,316
10	608	2,304,774	14,662	606	2,290,709	14,612
11	606	2,335,369	14,963	606	2,260,791	14,334
12	603	2,087,975	13,359	605	2,111,434	13,363
1	603	2,136,764	13,573	604	2,159,797	13,711
2	601	2,063,212	13,018	604	2,137,275	13,484
3	601	1,995,235	12,507	604	1,894,484	11,862
小 計	7,269	26,756,709	170,372	7,267	27,113,220	172,906
過年度	5	22,960	156	4	13,419	97
合 計	7,274	26,779,669	170,528	7,271	27,126,639	173,003

(4) 水量区画別漁業集落排水使用料徴収延件数及び汚水排除量

水量 区画別等	年度 分類	平成 23 年度				平成 22 年度			
		延件数	延件数の 割合	汚水排除量	汚水排除量 の割合	延件数	延件数の 割合	汚水排除量	汚水排除量 の割合
一 般 汚 水	m ³ 0 ~ 10	件 1,958	% 26.92	m ³ 7,833	% 4.59	件 1,910	% 26.27	m ³ 7,601	% 4.39
	11 ~ 30	3,413	46.92	68,561	40.21	3,301	45.40	65,602	37.92
	31 ~ 50	1,354	18.61	52,616	30.85	1,516	20.85	58,285	33.69
	51 ~ 100	474	6.52	29,275	17.17	469	6.45	29,871	17.27
	101 以上	63	0.87	10,704	6.28	63	0.87	10,205	5.90
公衆浴場汚水		12	0.16	1,539	0.90	12	0.16	1,439	0.83
計		7,274	100.0	170,528	100.0	7,271	100.0	173,003	100.0

(5) 使用料金収納状況

区 分	調 定		収入額(円)	不 納 欠 損		未 納	
	件数(件)	金額(円)		件数(件)	金額(円)	件数(件)	金額(円)
合 計	7,274	26,779,669	26,739,712	0	0	11	39,957
現 年 分	7,269	26,756,709	26,716,752	-	-	11	39,957
滞納繰越分	5	22,960	22,960	0	0	0	0

(6) 受益者分担金収納状況

区 分	調 定		収入額(円)	不 納 欠 損		未 納	
	件数(件)	金額(円)		件数(件)	金額(円)	件数(件)	金額(円)
合 計	20	296,000	236,800	1	14,800	3	44,400
現 年 分	0	0	0	-	-	0	0
滞納繰越分	20	296,000	236,800	1	14,800	3	44,400

(7) 平成 23 年度において受けた市債

事 業 名	起債額(千円)	借 入 先	利率(%)	償還期限(年)	備 考
漁業集落排水事業	0	-	-	-	

(8) 市債現在高

(単位：千円)

区 分	22年度末 現在高	23年度中増減		23年度末 現在高	23年度中 利子支払額	備 考
		借入金	元金償還額			
漁業集落排水 事業債	657,518	0	36,320	621,198	13,931	

(9) 処理場及び管渠等の整備状況

(単位：円)

処 理 場	事 業 概 要	事 業 費
筒石処理場	汚泥引抜ポンプ分解整備工事 ・ 2汚泥引抜ポンプ分解整備(C3K-CW-H) 一式	1,291,500
市振処理場	し渣脱水機分解整備工事 ・ し渣脱水機分解整備(CP-100型) 一式	2,247,000

7 浄化槽事業

(1) 整備状況(平成24年3月31日)

項 目	平成23年度	平成22年度
浄化槽設置数(基)	22	26
浄化槽寄附数(基)	9	8
合 計	31	34

(2) 浄化槽設置状況(23年度設置分)

人 槽 区 分	設置基数	事 業 費 (千円)	うち補助対象事業費 (千円)	寄附による 設置基数
5人槽	4	3,329	3,214	1
6~7人槽	16	16,044	15,201	3
8~10人槽	0	0	0	5
11~20人槽	1	2,163	1,940	0
21~30人槽	0	0	0	0
31~40人槽	0	0	0	0
41~50人槽	1	10,297	5,993	0
計	22	31,833	26,348	9

(3) 浄化槽使用料及び汚水排除量

年度 区分 月	平成 23 年度			平成 22 年度		
	調定件数	使用料調定額 (消費税等込み)	汚水排除量	調定件数	使用料調定額 (消費税等込み)	汚水排除量
	件	円	m ³	件	円	m ³
4	528	1,823,426	11,272	500	1,711,698	10,589
5	541	1,781,977	11,187	509	1,724,102	10,855
6	543	1,794,200	11,330	512	1,759,765	11,104
7	548	1,791,612	11,215	516	1,727,297	10,922
8	551	1,913,160	12,111	523	1,871,659	11,885
9	554	1,994,613	12,677	527	2,053,638	13,078
10	553	1,816,669	11,454	528	1,820,534	11,462
11	555	1,828,905	11,529	531	1,847,900	11,584
12	559	1,778,515	11,118	533	1,811,113	11,351
1	555	1,769,896	11,141	525	1,800,991	11,310
2	552	1,792,770	11,212	525	1,873,775	11,705
3	553	1,861,485	11,667	525	1,836,233	11,402
小 計	6,592	21,947,228	137,913	6,254	21,838,705	137,247
過年度	17	423,194	2,526	16	290,934	2,002
合 計	6,609	22,370,422	140,439	6,270	22,129,639	139,249

(4) 水量区画別浄化槽使用料徴収延件数及び汚水排除量

水量区画別等	年度分類	平成 23 年度				平成 22 年度			
		延件数	延件数の割合	汚水排除量	汚水排除量の割合	延件数	延件数の割合	汚水排除量	汚水排除量の割合
一般汚水	m ³ 0 ~ 10	件 2,169	% 32.82	m ³ 11,522	% 8.20	件 2,006	% 31.99	m ³ 10,883	% 7.82
	11 ~ 30	3,258	49.30	63,143	44.96	3,091	49.30	59,461	42.70
	31 ~ 50	911	13.78	34,769	24.76	869	13.86	33,115	23.78
	51 ~ 100	158	2.39	9,851	7.02	177	2.82	10,756	7.72
	101 以上	113	1.71	21,154	15.06	127	2.03	25,034	17.98
公衆浴場汚水	-	-	-	-	-	-	-	-	
計		6,609	100.0	140,439	100.0	6,270	100.0	139,249	100.0

(5) 使用料金収納状況

区分	調定		収入額(円)	不納欠損		未納	
	件数(件)	金額(円)		件数(件)	金額(円)	件数(件)	金額(円)
合計	6,609	22,370,422	21,840,228	0	0	33	530,194
現年分	6,592	21,947,228	21,518,998	-	-	28	428,230
滞納繰越分	17	423,194	321,230	0	0	5	101,964

(6) 受益者分担金収納状況

区分	調定		収入額(円)	不納欠損		未納	
	件数(件)	金額(円)		件数(件)	金額(円)	件数(件)	金額(円)
合計	55	4,652,500	4,547,500	0	0	7	105,000
現年分	51	4,592,500	4,532,500	-	-	4	60,000
滞納繰越分	4	60,000	15,000	0	0	3	45,000

(7) 平成 23 年度において受けた市債

事業名	起債額(千円)	借入先	利率(%)	償還期限(年)	備考
特定地域生活排水処理施設整備事業	11,200	財務省	1.6	30	

(8) 市債現在高

(単位：千円)

区 分	22年度末 現在高	23年度中増減		23年度末 現在高	23年度中 利子支払額	備 考
		借入金	元金償還額			
浄化槽事業債	299,855	11,200	16,543	294,512	5,189	

(9) 合併処理浄化槽設置補助金交付状況

ア 国庫補助事業

人 槽 区 分	設置基数(基)	補助金限度額(円)	補助金交付額(円)
5人槽	0	352,000	0
6~7人槽	0	441,000	0
8~10人槽	0	588,000	0
計	0		0

イ 市単独助成制度

人 槽 区 分	設置基数(基)	補助金限度額(円)	補助金交付額(円)
5人槽	0	176,000	0
6~7人槽	0	220,000	0
8~10人槽	0	294,000	0
計	0		0

(10) 放流先水路の改修状況

(単位：円)

事 業 名	事 業 概 要	事 業 費
浄化槽事業に伴う 放流先水路改修	大野排水路改修(その1)工事(大野地区) ・水路改修延長 L=45.0m ・U型側溝(300A型) L=24.0m ・U型側溝(300B型) L=21.0m	892,500
	大野排水路改修(その2)工事(大野地区) ・水路改修延長 L=19.4m ・深型ベンチフリューム300型布設替 L=19.4m ・第1種堰板調節器 1箇所 ・第2種堰板調節器 2箇所 ・用水調節器C型 1箇所	472,500

8 浄化センター

(1) 公共下水道処理場

ア 流入水量の状況

処理場名		糸魚川	能 生	川 崎	青 海
流 入 水 量	年 間 (m ³)	2,480,095	852,359	71,149	1,097,208
	日 最 大 (m ³)	8,923	5,422	310	4,534
	日 最 小 (m ³)	6,104	1,140	151	2,494
	日 平 均 (m ³)	6,776	2,329	194	2,998
汚泥処分量	脱水ケーキ (t)	1,787.94	554.04		807.73
	濃縮汚泥 (m ³)			587.50	

イ 水質管理 (放流水水質年平均値)

項 目	(単位)	糸魚川	能 生	川 崎	青 海
透視度	(度)	101	39	62	52
p H (水素イオン濃度)		6.81	6.93	6.79	7.11
S S (浮遊物質)	(mg/l)	1.7	9.1	3.5	6.8
D O (溶存酸素)	(mg/l)	3.3	6.3	3.7	5.2
C O D (化学的酸素要求量)	(mg/l)	6.6	21.6	14.2	22.9
B O D (生物化学的酸素要求量)	(mg/l)	1.6	5.3	3.0	7.9
残留塩素	(mg/l)	0.07	0.09	0.25	0.05
大腸菌群数	(個/cm ³)	166	1	1	1

透視度：1度 = 1 cm、101は100以上を表す

(2) 集落排水処理場

ア 流入水量の状況

処理場名		農業集落排水処理場		漁業集落排水処理場		
		能 生 谷	徳 仙	筒 石	市 振	親 不 知
流 入 水 量	年 間 (m ³)	156,344	24,253	79,999	57,575	36,703
	日 最 大 (m ³)	560	90	283	268	235
	日 最 小 (m ³)	368	52	184	127	65
	日 平 均 (m ³)	427	66	219	157	100
汚泥処分量	濃縮汚泥 (m ³)	500.46	151.44	192.31	197.96	176.63

イ 水質管理（放流水水質年平均値）

項 目	(単位)	農業集落排水処理場		漁業集落排水処理場		
		能生谷	徳 仙	筒 石	市 振	親不知
透視度	(度)	97	90	73	91	89
p H (水素イオン濃度)		6.7	6.7	6.7	6.8	6.8
S S (浮遊物質)	(mg/l)	1.2	1.6	4.6	3.9	2.5
D O (溶存酸素)	(mg/l)	3.7	4.0	3.8	3.4	4.5
C O D (化学的酸素要求量)	(mg/l)	7.2	7.9	7.1	7.3	7.1
B O D (生物化学的酸素要求量)	(mg/l)	1.3	1.5	1.4	1.0	1.5
残留塩素	(mg/l)	0.28	0.42	0.19	0.13	0.11
大腸菌群数	(個/cm ³)	58	0	3	0	3

透視度：1度 = 1cm、101 は 100 以上を表す

9 多目的交流センター

(1) 多目的交流センター利用実績状況

区分 月	体育館		グラウンド		会議室		研修室		実使用合計	
	団体数	人 数	団体数	人 数	団体数	人 数	団体数	人 数	団体数	人 数
4月	61	1,036	42	742	16	108	13	196	132	2,082
5月	66	1,852	54	769	13	110	10	77	143	2,808
6月	72	1,507	47	644	16	151	11	71	146	2,373
7月	69	1,250	57	634	16	136	10	71	152	2,091
8月	51	721	46	649	11	91	9	61	117	1,522
9月	71	1,391	50	655	13	78	12	122	146	2,246
10月	68	2,235	52	707	12	70	10	77	142	3,089
11月	63	1,379	52	696	11	94	7	34	133	2,203
12月	70	1,134	15	90	12	63	9	71	106	1,358
1月	71	1,196	0	0	21	259	10	70	102	1,525
2月	81	1,387	0	0	15	156	12	72	108	1,615
3月	90	1,585	0	0	17	169	10	79	117	1,833
合計	833	16,673	415	5,586	173	1,485	123	1,001	1,544	24,745

教育総務課

1 教育委員会

(1) 教育委員会会議開催状況

会議名	年月日	主な議題
平成23年 第5回定例会	23. 4.21	<ul style="list-style-type: none"> ・専決処分の報告について 系魚川市立保育園等職員の人事異動について ・専決処分の報告について 系魚川市学校適正化配置等庁内検討委員会委員の委嘱に関する意見の申出について ・専決処分の報告について 系魚川市学校給食センター運営委員会委員の委嘱について ・専決処分の報告について 系魚川市地区公民館長の任命について ・専決処分の報告について 系魚川市体育指導委員の委嘱について ・専決処分の報告について 系魚川市民図書館の非常勤事務補助員の任用について ・専決処分の報告について 系魚川市博物館協議会委員の任命について ・専決処分の報告について 系魚川市歴史民俗資料館の臨時職員の任用について ・系魚川市結核対策委員会委員の委嘱について ・系魚川市学校評議員の委嘱について
第6回定例会	23. 5.19	<ul style="list-style-type: none"> ・教育委員会委員長の選挙について ・議席の指定について ・会議録署名委員の指名について ・教育委員会委員長職務代理者の指定について ・専決処分の報告について 系魚川市立保育園等職員の任用について ・専決処分の報告について 就学指導委員会委員の委嘱の一部変更について ・専決処分の報告について 系魚川市理科教育センター運営委員会委員の委嘱の一部変更について ・系魚川市立青海中学校セミナーハウス使用要綱の制定について ・平成23年度系魚川市一般会計教育費等補正予算（第2号）に関する意見の申出について ・専決処分の報告について 平成23年度系魚川教科書センター運営委員の委嘱について ・専決処分の報告について 系魚川市平成24年度使用中学校教科用図書採択協議会委員及び選定委員会委員、専門調査委員の委嘱について
第7回定例会	23. 6.29	<ul style="list-style-type: none"> ・専決処分の報告について 系魚川市立学校臨時職員の任用について ・専決処分の報告について 系魚川歴史民俗資料館の臨時職員の任用について ・平成22年度の教育に関する事務の点検及び評価に係る外部評価委員の委嘱について

会議名	年月日	主な議題
第8回定例会	23. 7.19	<ul style="list-style-type: none"> ・系魚川市就学援助事業実施要綱の一部を改正する要綱について ・専決処分の報告について 系魚川市結核対策委員会委員の委嘱の一部変更について ・専決処分の報告について 系魚川市体育指導委員の解職について ・教育財産取得の申出について（磯部小学校校舎） ・教育財産取得の申出について（系魚川小学校校舎・特別支援学校校舎・小体育館） ・教育財産取得の申出について（系魚川東中学校校舎） ・教育財産取得の申出について（仮称 山ノ井保育園） ・平成24年度使用中学校教科用図書の採択について ・平成24年度使用中学校特別支援学級教科用図書の採択について ・平成24年度使用中学校特別支援学級教科用図書の学校教育法附則第9条に規定する教科用図書の採択について
協議会	23. 8.19	<ul style="list-style-type: none"> ・平成22年度の教育に関する事務の点検及び評価
第9回定例会	23. 8.25	<ul style="list-style-type: none"> ・専決処分の報告について 系魚川市立保育園の臨時職員の任用について ・専決処分の報告について 系魚川市子育て支援センターの臨時職員の人事異動について ・専決処分の報告について 系魚川市地区公民館副主事の任命の一部変更について ・系魚川市子ども医療費助成規則の一部を改正する規則に関する意見の申出について ・系魚川市歴史民俗資料館条例施行規則の一部を改正する規則の制定について ・系魚川市長者ケ原考古館条例施行規則の一部を改正する規則の制定について ・系魚川市博物館条例施行規則の一部を改正する規則の制定について ・契約の締結に関する意見の申出について（山ノ井保育園・建築） ・契約の締結に関する意見の申出について（系魚川小学校・建築） ・契約の締結に関する意見の申出について（系魚川小学校・電気設備） ・契約の締結に関する意見の申出について（系魚川小学校・機械設備） ・契約の締結に関する意見の申出について（磯部小学校・建築） ・平成23年度系魚川市一般会計教育費等補正予算（第3号）に関する意見の申出について
第10回定例会	23.9. 27	<ul style="list-style-type: none"> ・専決処分の報告について 系魚川市立保育園の臨時職員の人事異動について ・専決処分の報告について 系魚川市立保育園の臨時職員の任用について ・専決処分の報告について 系魚川市立保育園の臨時職員の任用について ・専決処分の報告について 契約の締結に関する意見の申出について（系魚川東中学校・建築） ・平成22年度の教育に関する事務の点検及び評価について
第11回定例会	23.10.25	<ul style="list-style-type: none"> ・専決処分の報告について 系魚川市立保育園の臨時職員の任用について ・専決処分の報告について 系魚川市民図書館の非常勤事務補助員の任用について

会議名	年月日	主な議題
第12回定例会	23.11.25	<ul style="list-style-type: none"> ・糸魚川市民会館条例の一部改正に関する意見の申出について ・糸魚川市能生自然教育センター条例の一部改正に関する意見の申出について ・平成23年度糸魚川市一般会計教育費等補正予算（第4号）に関する意見の申出について
第13回定例会	23.12.28	<ul style="list-style-type: none"> ・糸魚川市保育園等民営化検討庁内委員会設置要綱の制定について ・糸魚川市妊産婦、新生児等訪問指導実施要綱の制定に関する意見の申出について ・糸魚川市乳幼児全戸訪問（こんにちは赤ちゃん）事業実施要綱の一部改正に関する意見の申出について
第1回定例会	24.1.24	<ul style="list-style-type: none"> ・糸魚川市理科教育センター条例の一部を改正する条例の制定に関する意見の申出について ・糸魚川市児童デイサービス施設条例の一部を改正する条例の制定に関する意見の申出について ・糸魚川市手数料条例の一部を改正する条例の制定に関する意見の申出について ・糸魚川市博物館条例施行規則の一部を改正する規則の制定について ・糸魚川市私立幼稚園入園補助金交付規則の制定に関する意見の申出について ・糸魚川市私立幼稚園運営補助金交付規則の制定に関する意見の申出について ・糸魚川市私立幼稚園就園奨励補助金交付規則の制定に関する意見の申出について ・糸魚川市体育指導委員規則の一部を改正する規則の制定について ・糸魚川市長ヶ原考古館条例施行規則の一部を改正する規則の制定について
第2回定例会	24.2.23	<ul style="list-style-type: none"> ・専決処分の報告について 平成23年度糸魚川市一般会計教育費等補正予算（第5号）に関する意見の申出について ・専決処分の報告について 平成23年度糸魚川市一般会計教育費等補正予算（第6号）に関する意見の申出について ・平成23年度糸魚川市一般会計教育費等補正予算（第7号）に関する意見の申出について ・平成24年度糸魚川市一般会計教育費等予算に関する意見の申出について ・糸魚川市受胎調節実地指導員の指定等に関する事務取扱要領の制定に関する意見の申出について ・糸魚川市文化活動支援事業補助金交付要綱の一部改正に関する意見の申出について ・糸魚川市博物館条例の一部改正に関する意見の申出について
第3回臨時会	24.2.24	<ul style="list-style-type: none"> ・教職員の人事異動について
第4回臨時会	24.3.9	<ul style="list-style-type: none"> ・教職員の人事異動について

会議名	年月日	主な議題
第5回定例会	24. 3. 23	<ul style="list-style-type: none"> ・専決処分の報告について 変更契約の締結について ・糸魚川市理科教育センター嘱託非常勤専任所員の任命について ・言語通級指導教室臨時指導員の任用について ・糸魚川市立学校臨時職員の任用について ・糸魚川市民図書館の非常勤事務補助員の任用について ・糸魚川市就学指導委員会委員の委嘱について ・糸魚川市立保育園及び幼稚園の嘱託医の委嘱について ・糸魚川市立幼稚園の学校薬剤師の委嘱について ・糸魚川市立へき地保育所の所長の委嘱について ・教育委員会職員の処分について ・糸魚川市立保育園等職員の人事異動について ・糸魚川市立幼稚園職員の人事異動について ・糸魚川市立小学校及び中学校用員の人事異動について ・糸魚川市教育委員会職員の人事異動について ・糸魚川市教育委員会組織規則の一部を改正する規則の制定について ・糸魚川市教育委員会公告式規則の一部を改正する規則の制定について ・糸魚川市教育委員会事務決裁規程の制定について ・糸魚川市保育所運営費負担金徴収規則の一部改正に関する意見の申出について ・糸魚川市立幼稚園保育料条例施行規則の一部改正に関する意見の申出について ・糸魚川市児童デイサービス施設条例施行規則の一部改正に関する意見の申出について ・糸魚川市児童デイサービス施設運営規程の一部改正に関する意見の申出について ・糸魚川市小学校学力向上事業日本漢字能力検定受験料補助金交付要綱の制定に関する意見の申出について ・糸魚川市ファミリー・サポート・センター事業実施要綱の制定に関する意見の申出について ・糸魚川市私立高等学校学費助成要綱の制定に関する意見の申出について ・糸魚川市私立高等学校学費助成要綱の廃止について ・糸魚川市私立保育園園児通園バス購入費等補助金交付要綱の制定に関する意見の申出について ・糸魚川市認可外保育施設運営費補助金交付要綱の制定に関する意見の申出について ・糸魚川市不妊治療費助成実施要綱の一部改正に関する意見の申出について ・糸魚川市能生学校給食センター民営化庁内検討委員会設置要綱の制定について ・平成24年度糸魚川市子ども教育の大綱について

(2) 教育委員会委員の異動

- ・委員長の選任

佐藤英尊 平成23年5月20日（再任）

- ・委員長職務代理者の指定

川原敏光 平成23年5月20日（新任）

2 研修会等開催状況

(1) 普通救命・応急救護講習会

平成23年5月10日（火）、5月12日（木）

会場：糸魚川市消防本部 3階多目的ホール

・市内全小中学校教職員を対象に実施（AED含む）

(2) 学校管理員研修会

平成23年7月20日（水）13：15～

会場：糸魚川市消防本部 3階多目的ホール

・普通救命（AED含む）講習

・意見交換会

(3) 学校給食調理員研修会

平成23年7月29日（金）9：00～

会場：糸魚川市役所 2階会議室

・市内学校調理場の設備配置及び作業上の留意点について

・作業動線図・工程表の確認と説明

・学校給食調理員研究大会参加報告

・グループ討議・発表・質疑応答等

3 学校施設の状況

(1) 学校別建物の状況（平成23年5月1日現在）

（単位：㎡）

区分 学校名	保有面積		区分 学校名	保有面積	
	校舎	体育館		校舎	体育館
合計	83,112	27,382	糸魚川小学校	7,031	1,610
（小学校計）	56,137	18,100	大野小学校	2,747	978
磯部小学校	2,443	817	根知小学校	2,191	1,223
能生小学校	4,921	1,247	今井小学校	1,488	522
南能生小学校	1,839	688	田沢小学校	5,575	1,287
中能生小学校	2,174	966	青海小学校	5,194	1,073
木浦小学校	1,455	633	市振小学校	1,231	700
浦本小学校	1,867	779	（中学校計）	26,975	9,282
下早川小学校	2,855	1,000	能生中学校	5,449	1,636
上早川小学校	1,933	740	糸魚川東中学校	4,845	2,752
大和川小学校	3,813	1,343	糸魚川中学校	9,024	2,528
西海小学校	3,037	984	青海中学校	7,657	2,366
糸魚川東小学校	4,343	1,510			

保有面積は換算後面積

(2) 学校営繕工事施工状況

ア 小学校校舎等営繕費

(単位：円)

学 校 名	件 数	名 称	金 額		備 考
			全体	本年度	
下早川小学校	1 件	下早川小学校公共下水道接続工事	2,257,500	2,257,500	
大和川小学校	3 件	大和川小学校エアコン設置工事	2,026,500	2,026,500	
		大和川小学校給食室給湯設備改修工事	2,079,000	2,079,000	
		大和川小学校多目的室改修等工事	6,405,000	6,405,000	
青海小学校	1 件	青海小学校プール給水管修繕工事	1,239,000	1,239,000	
計			14,007,000	14,007,000	

イ 小学校暖房設備整備事業

(単位：円)

学 校 名	件 数	名 称	金 額		備 考
			全体	本年度	
青海小学校	1 件	青海小学校暖房機改修工事	24,045,000	24,045,000	

ウ 小学校校舎等営繕費(繰越明許費)

(単位：円)

学 校 名	件 数	名 称	金 額		備 考
			全体	本年度	
能生小学校	1 件	能生小学校視聴覚室床修繕工事	1,732,500	1,732,500	
大和川小学校	1 件	大和川小学校体育館非常口改修工事	900,900	900,900	
西海小学校	1 件	西海小学校体育館排煙窓改修工事	1,449,000	1,449,000	
今井小学校	1 件	今井小学校プールフェンス改修工事	787,500	787,500	
計			4,869,900	4,869,900	

工 中学校校舎等営繕費

(単位：円)

学 校 名	件 数	名 称	金 額		備 考
			全体	本年度	
能生中学校	1 件	能生中学校複合火災受信機取替工事	2,310,000	2,310,000	
糸魚川東中学校	1 件	糸魚川東中学校防球ネット修繕工事	1,995,000	1,995,000	
糸魚川中学校	1 件	糸魚川中学校給食室給湯設備改修工事	2,551,500	2,551,500	
計			6,856,500	6,856,500	

才 中学校校舎等営繕費(繰越明許費)

(単位：円)

学 校 名	件 数	名 称	金 額		備 考
			全体	本年度	
能生中学校	1 件	能生中学校排煙窓改修工事	1,344,000	1,344,000	
計			1,344,000	1,344,000	

(3) 学校施設の整備

(単位：円)

事業名	名 称	金額		備考
		全体	本年度	
糸魚川小学校改築事業	糸魚川小学校校舎等改築工事監理業務委託	50,925,000	7,407,000	H23-25債務
	委託料計	50,925,000	7,407,000	
	糸魚川小学校プール改築工事(建築)	80,095,050	67,675,050	H22-23債務
	糸魚川小学校プール改築工事(電気設備)	5,019,000	2,499,000	H22-23債務
	糸魚川小学校プール改築工事(機械設備)	11,550,000	7,590,000	H22-23債務
	糸魚川小学校第1期解体撤去工事	10,569,300	10,569,300	
	糸魚川小学校校舎等改築工事(建築)	1,653,750,000	105,030,000	H23-25債務
	糸魚川小学校校舎等改築工事(電気設備)	207,795,000	0	H23-25債務
	糸魚川小学校校舎等改築工事(機械設備)	238,350,000	0	H23-25債務
	糸魚川小学校砂場設置工事	199,500	199,500	
	糸魚川小学校外部階段・渡り廊下設置工事	8,980,650	8,980,650	
	糸魚川小学校講堂渡り廊下設置工事	7,140,000	7,140,000	
	糸魚川小学校防球ネット設置工事	2,940,000	2,940,000	
	工事費計	2,226,388,500	212,623,500	
	小 計	2,277,313,500	220,030,500	
	磯部小学校改築事業	磯部小学校改築工事監理業務委託	18,669,000	5,373,000
委託料計		18,669,000	5,373,000	
磯部小学校体育館改修工事(建築)		29,977,500	29,977,500	
磯部小学校体育館改修工事(電気設備)		3,522,750	3,522,750	
磯部小学校体育館改修工事(機械設備)		3,843,000	3,843,000	
旧磯部中学校校舎等解体撤去工事		22,995,000	22,995,000	
磯部小学校校舎改築工事(建築)		500,850,000	34,200,000	H23-24債務

事業名	名 称	金額		備考
		全体	本年度	
	磯部小学校校舎改築工事（電気設備）	73,500,000	0	H23-24債務
	磯部小学校校舎改築工事（機械設備）	94,500,000	0	H23-24債務
	磯部小学校プール改修工事	4,297,650	4,297,650	
	磯部小学校グラウンド駐車場舗装工事	2,667,000	2,667,000	
	磯部小学校防犯灯設置工事	201,600	201,600	
	磯部小学校表層改良等工事	1,270,500	1,270,500	
	工事費計	737,625,000	102,975,000	
	小 計	756,294,000	108,348,000	
木浦小学校改修事業	木浦小学校屋上防水改修工事	14,629,650	14,629,650	
小学校プール改修事業	浦本小学校プールろ過機取替等工事	9,635,850	9,635,850	
	上早川小学校プールろ過機等取替工事	7,644,000	7,644,000	
	工事費計	17,279,850	17,279,850	
糸魚川小学校改築事業(繰越明許費)	糸魚川小学校改築実施設計業務委託	71,345,400	71,345,400	
	委託料計	71,345,400	71,345,400	
磯部小学校校舎改築事業(繰越明許費)	磯部小学校校舎改築設計業務委託	39,252,150	39,252,150	
	委託料計	39,252,150	39,252,150	
糸魚川東中学校改築事業	糸魚川東中学校改築工事監理業務委託	5,880,000	1,215,000	H23-25債務
	委託料計	5,880,000	1,215,000	
	糸魚川東中学校体育館渡り廊下等設置工事	5,038,950	5,038,950	
	糸魚川東中学校体育館等解体撤去工事	31,972,500	31,972,500	
	糸魚川東中学校校舎改築工事（建築）	518,700,000	25,740,000	H23-25債務
	糸魚川東中学校校舎改築工事（電気設備）	108,675,000	0	H23-25債務
	糸魚川東中学校校舎改築工事（機械設備）	111,090,000	0	H23-25債務
	工事費計	775,476,450	62,751,450	
	小 計	781,356,450	63,966,450	

4 学校保健事業の状況

(1) 検診等の状況

検診項目	対象学年	
	小学校	中学校
内科検診	全児童対象	全生徒対象
歯科検診	全児童対象	全生徒対象
眼科検診	全児童対象	全生徒対象
耳鼻科検診	全児童対象	全生徒対象
心臓検診	1・4年生	1年生
尿検査	全児童対象	全生徒対象
ぎょう虫検査	1～3年生	

(2) 糸魚川市結核対策委員会 ア 委員

(任期 平成23年5月1日～平成25年4月30日)

役職名	氏名	委嘱区分	備考
委員長	藤森 仁行	糸魚川市医師会の代表	藤森内科放射線科医院
副委員長	西脇 京子	糸魚川保健所長	糸魚川地域振興局健康福祉部医監
委員	太田 毅	結核医療の専門家	糸魚川総合病院
委員	中村 恵	学校医の代表	なかむらこども内科クリニック
委員	井澤 和秀	学校長の代表	浦本小学校長
委員	久保田 紀子	学校の養護教諭の代表	糸魚川中学校
委員	大塚 晶子	学校の養護教諭の代表	西海小学校

イ 会議の開催

開催年月日	議題等
平成23年7月11日	第1回結核対策委員会 ・委員長、副委員長の選任 ・検診の進め方、流れの確認 ・精密検査対象者の選定について ・精密検査の実施方法、実施機関について ・次回の委員会開催時期について

(3) 日本スポーツ振興センター共済給付状況
 災害共済給付金（平成23年4月～24年3月 申請分）

区分 小中別	医療費 給付金額	件数	件数内訳						
			骨折	ねんざ	挫傷 挫創	打撲	切創	その他	歯科
小学校	785,412	167	46	24	16	39	9	18	15
中学校	1,336,213	173	51	32	18	29	2	34	7
合計	2,121,625	340	97	56	34	68	11	52	22

5 幼稚園就園奨励費支給状況（私立幼稚園分）

補助金 園名	就園奨励費		入園補助金		奨励補助金	運営補助金
	支給人員	金額	支給人員	金額	金額	金額
糸魚川カリッパ 天使幼稚園	人 74	円 8,233,600	人 7	円 119,000	円 594,000	円 50,000
糸魚川幼稚園	97	12,071,500	11	187,000	746,000	89,590
計	171	20,305,100	18	306,000	1,340,000	139,590

6 就学援助の状況

(1) 要保護及び準要保護児童・生徒数（平成23年5月1日現在）

合計	要保護	小学校 11人	中学校 9人	計 20人					
	準要保護	小学校 211人	中学校 116人	計 327人					
小学校		計	1年	2年	3年	4年	5年	6年	備考
	計	222	27	41	35	41	40	38	児童総数
	要保護	11	1	3	2	1	2	2	(対象児童の割合)
	準要保護	211	26	38	33	40	38	36	2,245人 (9.89%)
中学校		計	1年	2年	3年	備考			
	計	125	32	51	42	生徒総数(対象生徒の割合) 1,222人 (10.23%)			
	要保護	9	2	5	2				
	準要保護	116	30	46	40				

(2) 要保護及び準要保護児童・生徒就学援助費種別支給状況

(単位：円)

項目 学校別	合 計	学用品費 通学用品費	校外活動費 体育実技用具費	新入学児童生 徒学用品費等	修学旅行費	医療費	給食費
合 計	28,750,560	5,460,904	1,285,568	1,204,400	3,674,733	233,155	16,891,800
小学校	15,894,826	2,761,605	707,820	517,400	1,188,273	110,218	10,609,510
中学校	12,855,734	2,699,299	577,748	687,000	2,486,460	122,937	6,282,290

(3) 特別支援教育就学奨励費支給状況

(単位：円)

項目 学校別	合 計	学用品費 通学用品費	校外活動費 体育実技用具費	新入学児童生 徒学用品費等	修学旅行費	給食費
合 計	1,997,337	403,865	60,707	87,100	231,505	1,214,160
小学校	1,018,128	182,525	39,023	29,850	72,100	694,630
中学校	979,209	221,340	21,684	57,250	159,405	519,530

7 特別支援学校就学奨励費支給状況

学校名	項 目	支 給 人 員	金 額
合 計		10 人	660,000 円
高田特別支援学校		7	462,000
上越特別支援学校		2	132,000
にしき特別支援学校		1	66,000

8 私立高等学校学費補助金支給状況

学校名	項 目	支 給 人 員	金 額
合 計		17 人	290,000 円
関根学園		8	145,000
上越高校		7	115,000
新発田中央高校		1	15,000
東京学館新潟校		1	15,000

9 体育大会等参加補助金支出状況

項目 学校別	種 目 数	大会参加延べ人数	補 助 金
合 計	169 件	4,315人	7,918,829円
小 学 校	15	1,679	1,125,360
中 学 校	154	2,636	6,793,469

10 通学支援事業

(1) 通学費補助金

区分 学校名	交通機関	児童生徒数	支 出 額	備 考
合 計		281人	21,481,520 円	
(小学校計)		114	3,964,760	
磯部小学校	路線バス	44	1,699,640	
南能生小学校	路線バス	4	164,480	
木浦小学校	路線バス	4	125,520	
下早川小学校	路線バス	25	871,800	
上早川小学校	路線バス	3	127,400	
西海小学校	路線バス	9	213,480	
大野小学校	路線バス	8	248,520	
今井小学校	路線バス	2	15,020	
青海小学校	路線バス	15	498,900	
(中学校計)		167	17,516,760	
能生中学校	路線バス	120	14,030,740	
糸魚川東中学校	路線バス	17	2,453,610	
糸魚川中学校	路線バス	3	89,010	
青海中学校	JR・路線バス	27	943,400	

(2) スクールバス等運行経費

区分 学校名	運行方法	児童生徒数	支出額	備考
合計		274人	19,478,935 円	
(小学校計)		63	7,504,337	
南能生小学校	委託	4	745,885	スクールバス
南能生小学校	委託	1	486,750	タクシー
根知小学校	委託	14	877,349	スクールバス
田沢小学校	委託	34	1,636,601	スクールバス
青海小学校	委託	9	1,962,872	スクールバス
市振小学校	委託	1	1,794,880	スク - ルバス
(中学校計)		211	11,974,598	
能生中学校	委託	69	1,789,348	スク - ルバス
糸魚川中学校	委託	127	9,464,078	スクールバス
青海中学校	委託	15	721,172	スクールバス

11 スク - ルガード事業

防犯パトロール員登録者数 (平成24年3月31日現在)

地域	登録者数
計	296名
能生地域	109
糸魚川地域	166
青海地域	21

12 外国語指導助手 (A L T) の状況

氏 名	国籍	ホーム校	支援校・園	契約期間
アリスティア カテラル	オーストラリア	能生中学校	磯部小・能生小・南能生小・中能生小・木浦小・筒石保育園・能生保育園・いずみ保育園・南能生保育園・中能生保育園・西能生保育園・東能生保育園	H22.7.26 ~ H23.7.25
ロバート エリス	アメリカ			H23.7.25 ~ H24.7.24
セオドア ブラウン	アメリカ	糸魚川東中学校	浦本小・下早川小 上早川小・大和川小・川崎保育園・汐路保育園・木浦保育園・浦本保育園・はやかかわ保育園・いくみ保育園・大和川保育園	H20.8.4 ~ H24.8.3
ガリー ファーロング	アイルランド	糸魚川中学校	糸魚川小・大野小・今井小・山ノ井保育園・天使幼稚園・大野保育園・上根知保育所・寺島保育所	H22.7.26 ~ H24.7.25
エリカ クリストファーセン	アメリカ			西海小・糸魚川東小・根知小・西海保育園・糸魚川東保育園・糸魚川幼稚園・中央保育園
コディ タフツ	カナダ	青海中学校	田沢小・青海小・市振小 田沢幼稚園・青海幼稚園・市振保育所	H22.8.2 ~ H23.8.1
カーリー オンティベロス	アメリカ			H23.8.1 ~ H24.7.31

13 中学生海外派遣事業実施状況

派遣先	香港（中国香港特別行政区）
派遣内容	香港ジオパーク訪問 香港学生との交流
派遣人員	中学3年生 29名
派遣期間	平成23年8月21日（日）～8月25日（木） 4泊5日（現地滞在3日間）

14 学校給食

(1) 学校給食実施状況

学 校 名	1 週 間 の 給 食 内 容	調 理 員 人 数	臨 時 調 理 員 人 数	児 童 生 徒 教 職 員 人 数	月 額 給 食 費
合 計		14 人	30 人	3,899 人	円
能生学校給食センター (能生地域小・中学校)	米(3)、パン(1)、麺(1)	5	3	775	小 4,500 中 5,000
浦本小学校	米(3)、パン(1)、麺(1)	1	0	42	5,000
下早川小学校	米(3)、パン(1)、麺(1)	0	1	112	4,600
上早川小学校	米(3)、パン(1)、麺(1)	1	0	18	5,000
大和川小学校	米(3)、パン(1)、麺(1)	0	3	234	4,800
西海小学校	米(3)、パン(1)、麺(1)	1	1	123	4,800
糸魚川東小学校	米(3)、パン(1)、麺(1)	0	4	348	4,500
糸魚川小学校	米(3)、パン(1)、麺(1)	1	4	518	4,700
大野小学校	米(3)、パン(1)、麺(1)	1	0	89	5,000
根知小学校	米(3)、パン(1)、麺(1)	1	0	43	5,000
今井小学校	米(4)、パン(1)、麺(1)	0	1	25	5,000
田沢小学校	米(3)、パン(1)、麺(1)	0	4	328	4,418
青海小学校	米(3)、パン(1)、麺(1)	0	3	155	4,420
市振小学校	米(3)、パン(1)、麺(1)	1	0	28	5,100
糸魚川東中学校	米(3)、パン(1)、麺(1)	1	2	239	5,300
糸魚川中学校	米(3)、パン(1)、麺(1)	1	4	580	5,300
青海中学校	米(3)、パン(1)、麺(1)	(委託方式)		242	5,000

人数は平成23年5月1日現在

(2) 糸魚川市能生学校給食センター運営委員会

ア 委員

(任期 平成23年4月1日～平成25年3月31日)

役職名	氏名	委嘱区分	備考
委員長	林見洋一	学識経験	学校薬剤師
副委員長	靄本修一	校長代表	能生小学校校長
委員	小山弘幸	教頭代表	磯部小学校教頭
委員	五十嵐竹子	学識経験	能生地域食生活改善推進委員協議会会長
委員	内藤和代	給食主任代表	木浦小学校
委員	山崎かおり	養護教諭代表	能生中学校
委員	石井博幸	PTA代表	能生中学校PTA会長
委員	桜澤邦宏	PTA代表	中能生小学校PTA会長

イ 会議の開催

開催年月日	議題等
平成23年4月26日	第1回運営委員会 ・委員長及び副委員長の選出について ・平成22度給食会計決算報告 ・平成23度学校給食事業計画について ・平成23度給食会計収支見込について
平成24年2月22日	第2回運営委員会 ・平成23度給食事業報告について ・平成23度給食会計収支決算見込について ・平成24度学校給食事業計画について ・平成24度給食会計収支見込について

こども課

1 児童福祉

(1) 子ども手当認定状況

区分	合計	3歳未満		3歳以上 小学校修了前		小学校修了後 中学校修了前	
		被用者	非被用者	被用者	非被用者	被用者	非被用者
受給者数	3,943	687	105	1,824	292	884	151
支給対象となる子どもの数	5,201	746	113	2,776	424	971	171

(2) 子ども手当 子ども数別受給者状況

区 分		合 計	1人	2人	3人	4人
計		3,943	2,860	919	153	11
3歳未満	被用者	687	629	57	1	0
	非被用者	105	97	8	0	0
3歳以上 小学校修了前	被用者	1,824	1,027	651	137	9
	非被用者	292	178	98	14	2
小学校修了後 中学校修了前	被用者	884	798	85	1	0
	非被用者	151	131	20	0	0

(3) 児童扶養手当取扱状況

区 分	受 給 者 数	支給対象児童数
児 童 扶 養 手 当	316	514

(4) 児童相談

相 談 種 別 (延人数)	
合 計	2,999
養 護 相 談 (虐 待 含 む)	2,537
保 健 相 談	0
障 害 相 談	76
非 行 相 談	6
育 成 相 談	155
そ の 他 の 相 談	225

(5) 児童相談 (4)のうち平成23年度新規ケース

受付件数(実人数)		相談種別(実人数)	
合計	105	合計	105
発見	0	養護相談(虐待含む)	43
学校・保育園からの相談	15	保健相談	0
家庭・親戚からの相談	22	障害相談	4
児童相談所からの通告	12	非行相談	1
その他からの通告等	55	育成相談	21
児童委員からの通告	0	その他の相談	36
本人から相談	1		

(6) 児童虐待通告状況(実人数)

	受付件数			指導状況	
	継続	新規	合計	終了	継続
身体的虐待	7	0	7	3	4
性的虐待	0	0	0	0	0
保護怠慢・拒否	34	11	45	8	37
心理的虐待	14	4	18	7	11
合計	55	15	70	18	52

(7) 児童福祉施設等入所児童状況(平成24年3月31日現在)

合計	乳児院	知的障害児施設	養護施設	自立支援施設	里親委託
9	1	3	3	0	2

障害児施設は平成18年10月1日より措置方式から契約方式に変更。上記は措置入所のみ。

(8) 児童発達支援施設 発達支援センターめだか園

開設 平成11年10月1日

開設日数 243日

利用登録者数 65人

総利用者数 1,412人

指導内容

- ・ 日常生活に必要な基本的動作の訓練及び集団生活への適応訓練
- ・ 保護者に対する療育技術向上の指導

(9) 子育て支援センター利用状況

区 分	年 間 利 用 人 数		相 談 件 数	子 育 て 応 援 講 座	青 空 広 場
	大 人	小 人			
糸 魚 川	1,998	2,264	25	6	7
糸魚川東部	1,291	1,383	10		
青 海	999	1,116	68		
能 生 (8月1日開設)	1,243	1,238	34		
合 計	5,531	6,001	137	6	7

(10) 放課後児童クラブ室利用状況

区 分	開 設 日 数	日平均利用児童数	年間延べ利用児童数
大 和 川	295	23	3,465
糸魚川東	295	49	7,337
糸 魚 川	295	45	6,336
大 野	295	23	3,507
田 沢	295	23	2,999
下 早 川	295	18	2,446
青 海	295	14	2,164
合 計			28,254

2 保育所入所運営

(1) 入所児童及び運営費状況

ア 市営保育園（8園）

区 分	児 童 数（人）			運営費合計（円）
	年間通算	4月1日現在	3月31日現在	
浦本保育園	211	14	19	21,081,610
大和川保育園	674	52	60	50,347,680
西海保育園	738	62	61	49,346,120
糸魚川東保育園	1,529	120	129	80,656,130
中央保育園	1,228	98	105	71,939,430
山ノ井保育園	1,378	112	115	77,924,630
大野保育園	675	51	60	51,161,250
寺地保育園	535	40	48	60,129,050
広域入所委託	9	1	1	672,510
合 計	6,977	550	598	463,258,410

イ 民営保育園（12園）

区 分	児 童 数（人）			運営費合計（円）
	年間通算	4月1日現在	3月31日現在	
はやかわ保育園	924	72	79	66,378,870
いくみ保育園	889	70	76	74,418,990
筒石保育園	311	27	25	26,157,310
川崎保育園	244	20	22	32,440,170
汐路保育園	137	10	11	17,988,640
能生保育園	645	52	58	54,505,730
いずみ保育園	806	67	66	64,862,490
西能生保育園	132	11	11	15,256,940
中能生保育園	476	36	43	42,745,800
南能生保育園	401	31	35	44,418,550
東能生保育園	174	14	16	20,311,620
木浦保育園	274	22	24	33,927,060
広域入所委託	8	6	0	1,021,160
合 計	5,421	438	466	494,433,330

(2) 入所児童の通所状況

児童数 = 上段は年間通算、下段は平成24年3月31日現在

区分	合計	1人目通所	2人目通所	3人目以降通所	備考
市 営	6,977	4,739	1,067	1,171	
	598	402	94	102	
民 営	5,421	3,289	868	1,264	
	466	280	77	109	
合 計	12,398	8,028	1,935	2,435	
	1,064	682	171	211	

(3) 階層別児童の状況（市徴収基準表による。）

階層	負担率	延児童数（人）		
		市営保育所	民営保育所	合 計
A		56	27	83
B 1	100%	150	123	273
	50%	29	12	41
	0%	24	40	64
B 2	100%	36	60	96
	50%	3	36	39
	0%	24	12	36
C 1	100%	106	122	228
	50%	20	46	66
	0%	24	13	37
C 2	100%	519	404	923
	50%	186	120	306
	0%	179	315	494
D 1	100%	1,343	958	2,301
	50%	212	313	525
	0%	415	413	828
D 2	100%	1,590	1,028	2,618
	50%	405	230	635
	0%	338	255	593
D 3	100%	877	539	1,416
	50%	198	107	305
	0%	167	204	371

階層	負担率	延児童数（人）		
		市営保育所	民営保育所	合 計
D4	100%	62	28	90
	50%	14	4	18
	0%	0	12	12
合計		6,977	5,421	12,398

兄弟姉妹が同時入園する場合
 最年長の児童 負担率100%
 次に年齢が高い児童 負担率 50%
 上記以外の児童 負担率 0%

(4) 保育料徴収金額及び減免額 (単位：円)

区 分	市営保育所	民営保育所	合 計
徴収金(基準による額)	203,472,960	158,048,450	361,521,410
保育料徴収額	119,277,020	78,858,500	198,135,520
差引(減免額)	84,195,940	79,189,950	163,385,890

(5) 一時保育利用状況

区 分	年間利用料 (円)	年 間 利 用 児 童 数 (人)	利用内訳(人)		
			非定型的	緊 急	私的理由
中央保育園	564,500	313	177	313	127
糸魚川東保育園	721,500	461	245	461	0
寺地保育園	551,800	318	228	318	6
はやかわ保育園	195,100	109	3	109	61
いくみ保育園	210,000 (106,000)	108 (53)	51	108	57
能生保育園	103,800	65	44	65	21
中能生保育園	158,700	83	71	83	2
東能生保育園	76,000	51	0	51	0
南能生保育園	113,600 (72,000)	59 (36)	0	59	28
合 計	2,697,000 (178,000)	1,567 (89)	819	1,567	302

() 書きは、減免対象利用料及び人数

(6) 遊戯室わんぱくホリデー事業

- ア 開設期間 平成23年4月3日～平成24年3月25日(50日間)
- イ 利用実績日数 22日
- ウ 総利用者数 89人(大人35人、子ども54人)
- エ 事業内容 悪天候時の遊び場提供を目的とし、日曜日に中央保育園遊戯室を開放

(7) 休日お助け保育事業

- ア 開設期間 平成23年7月24日～平成24年3月27日(77日間)

イ 利用実績日数 2日
 ウ 総利用者数 2人
 エ 事業内容 保護者の就労等により休日（土曜日・日曜日・祝日）に家庭で保育できない場合に、糸魚川東保育園で保育を実施

3 へき地保育所

入 所 状 況 (単位：人)

へき地保育所名	合 計	寺 島	上根知	市 振
4月1日現在児童数	39	11	22	6
3月31日現在児童数	42	11	25	6
年間通算児童数	475	129	274	72

4 保育園整備事業

(単位：円)

事業名	名 称	金額		備考
		全 体	本 年 度	
寺地保育園用地取得事業	寺地保育園用地取得事業 用地測量・登記業務委託・用地取得 (428.82㎡)	12,716,452	12,716,452	
山ノ井保育園整備事業	山ノ井保育園（仮称）新築工事監理業務委託 工期：H23.9.9～H24.12.17	7,665,000	0	H23繰越
	委託料計	7,665,000	0	
	山ノ井保育園（仮称）新築工事（建築） 工期：H23.8.29～H24.11.30	353,620,050	133,500,000	H23繰越
	山ノ井保育園（仮称）新築工事（電気設備） 工期：H23.9.7～H24.11.30	58,275,000	23,300,000	H23繰越
	山ノ井保育園（仮称）新築工事（機械設備） 工期：H23.9.6～H24.11.30	77,719,950	30,400,000	H23繰越
	工事費計	489,615,000	187,200,000	
	計	497,280,000	187,200,000	
上根知保育所改築事業	上根知保育所改築設計業務委託 工期：H24.2.14～H24.6.29	1,291,500	0	H23-24債務
	委託料計	1,291,500	0	

5 幼稚園

(1) 入園児童数

(単位：人)

区 分	公 立		私 立		合 計
	田沢幼稚園	青海幼稚園	糸魚川カリッ 天使幼稚園	糸魚川幼稚園	
5月1日現在児童数	116	63	72	108	359
3月31日現在児童数	116	62	91	109	378

(2) 公立幼稚園階層別児童の状況（市徴収基準表による。） 平成24年3月31日現在

階層	負担率	児童数（人）		
		田沢幼稚園	青海幼稚園	合 計
A		0	0	0
B 1	100%	1	4	5
	50%	0	1	1
	0%	0	0	0
B 2	100%	3	0	3
	50%	1	0	1
	0%	0	2	2
C 1	100%	2	0	2
	50%	0	0	0
	0%	0	0	0
C 21	100%	1	1	2
	50%	0	0	0
	0%	0	0	0
C 22	100%	0	0	0
	50%	0	0	0
	0%	1	0	1
C 23	100%	0	2	2
	50%	0	0	0
	0%	0	1	1
D 11	100%	5	2	7
	50%	1	1	2
	0%	1	0	1

階層	負担率	延児童数（人）		
		田沢幼稚園	青海幼稚園	合 計
D12	100%	19	7	26
	50%	2	0	2
	0%	6	3	9
D2	100%	38	15	53
	50%	0	2	2
	0%	7	6	13
D3	100%	21	9	30
	50%	2	1	3
	0%	5	3	8
D4	100%	0	2	2
	50%	0	0	0
	0%	0	0	0
合計		116	62	178

兄弟姉妹が同時入園する場合

最年長の児童
次に年齢が高い児童
上記以外の児童

負担率100%
負担率 50%
負担率 0%

6 能生児童館

(1) 主な事業

ア こどもまつり

(ア) 期 日 5月15日（日）（10:00～15:00）

(イ) 内 容 子ども達が計画し、運営する祭り。わたあめ、金魚すくい、フリーマーケット等
（こどもまつり実行委員 9人 参加者 160人）

イ 移動児童館（9:40～12:00）

(ア) 期 日	会 場	参加者
8月 1日（月）	磯部地区公民館	46人
8月 8日（月）	中能生地区公民館	37人
8月10日（水）	木浦地区公民館	32人
		合計115人

(イ) 内 容 普段児童館を利用できない地域へ赴き実施する。
工作やおはなし会、宝探しゲーム等を行う。

ウ 児童クラブ

(ア) 期 間 平成23年4月1日～平成24年3月31日
（休館日、土、日、休日、夏休み等長期休業除く）

(イ) 内 容 労働等で昼間家庭が留守となる児童に限り、児童館を開放する。

(ウ) 対 象 能生小学校区小学1～3年生

(エ) 時 間 学校の放課後～午後6時までで、保護者等が迎えに来ることを原則とする。
平成23年度登録者 26人（小1：13人（男8、女5）小2：9人（男6、女3）
小3：4人（男2、女2））

エ 行事開催状況

行事名	開催回数	参加者数	期 日	内 容	備 考
こいのぼり作り	1回	15人	4月29日(金)	巨大こいのぼりを作って館内ホールに飾る 14:00～	職 員 児童厚生員
母 の 日 プレゼント作り	1	13	5月 7日(土)	「花束の贈り物」作り 14:00～	児童厚生員
シャボン玉 遊 び	1	17	6月 4日(土)	さまざまな形や大きさのシャボン玉作りに挑戦 14:00～	職 員 児童厚生員
父 の 日 プレゼント作り	1	16	6月18日(土)	「すてきな小物入れ」作り 14:00～	児童厚生員
七 夕 飾 り	1	15	6月25日(土)	飾りや短冊を作り、館内ホールの大きな竹に飾る 14:00～	職 員 児童厚生員
料 理 教 室	3	19 20 19	7月29日(金) 11月 5日(土) 3月28日(水)	5品作る 10:00～ 4品作る 10:00～ 3品作る 10:00～	市 栄 養 士 食生活改善推進員 第2回講師依頼
エコライフ 自 然 講 座	1	21	8月8日(月)	「省エネについて」 14:00～	環 境 科 学 セ ン タ ー
こども映画会	1	23	8月19日(金)	「山古志村のマリと三匹の子犬」 を上映 14:00～	職 員
夏休み実験 教 室	1	16	8月29日(月)	「種子型模型づくり」と「簡単キ ャラメル風アメ」作り 14:00～	糸魚川理科 教育センター
敬 老 の 日 プレゼント作り	1	7	9月11日(日)	「ビーズのストラップ」作り 14:00～	児童厚生員
伝 承 工 作	1	20	12月17日(土)	「ミニ門松」作り 14:00～	講 師 依 頼 児童厚生員
こどもクリスマス会	1	35	12月23日(金)	こども映画会、ゲーム、工作 14:00～	職 員 児童厚生員
お正月遊び	1	19	1月 6日(金)	ふるさとカルタ、福笑い、コマ 羽子板 10:00～	職 員 児童厚生員
繭 玉 飾 り	1	20	1月 9日(月)	繭玉を作って飾る 14:00～	職 員 児童厚生員
豆 ま き	1	25	1月29日(日)	読み聞かせやゲーム、工作をした 後、豆まき 14:00～	職 員 児童厚生員
ひ な 祭 り	1	19	2月25日(土)	ひな祭りの由来の話をした後 ゲームやクイズを行う 14:00～	児童厚生員
た こ あ げ	1	25	3月28日(水)	骨無しカイト作り、たこあげ 14:00～	児童厚生員

行 事 名	開催回数	参加者数	期 日	内 容	備 考
今月の工作	12	65 134 137 48 80 66 52 75 45 50 51 60 計 863	4月 5月 6月 7月 8月 9月 10月 11月 12月 1月 2月 3月	ミニこいのぼり (4月21日～5月5日) クリアファイルのストラップ (5月17～31日) 七夕飾り (6月10～24日) タコチューヨーヨー (7月12～26日) イルカのジャンプ (8月15～29日) まじかるコップ (9月13～7日) ふわふわしっぽタヌキ (10月12～26日) ふわふわパラシュート (11月8～22日) ゆらゆらツリー (12月9～24日) ラセン型ドラゴン (1月11～25日) アニマルマスケット (2月7～21日) ヨーヨーたこ (3月17～31日)	児童厚生員
こども運動クラブ	7	56	5～12月	月に1回、小学1年生から4年生を対象に主に能生体育館やB&G海洋プールで、簡単にできる運動やゲームを行い、体を動かす	職 員 児童厚生員
子育て支援事業	3	12 10 12 計 34	5月26日(木) 6月22日(水) 7月 6日(水)	能生地域の幼児、母親を対象に、子育て支援センター 職員2名が来館して、遊具遊び、工作、読み聞かせ、体操、子育て相談等を行う。 時間 9:30～11:30 (遊戯室内)	子育て支援センターと共催
合計	41	1,317			

(2) 施設利用状況

ア 月別利用者数

月	利 用 者 数					開館日数	一日平均
	計	幼 児	小学生	中学生	一 般		
4 月	989人	202人	593人	52人	142人	26日	38.0人
5 月	1,222	219	751	46	206	27	45.3
6 月	1,099	241	642	35	181	26	42.3
7 月	1,100	212	660	43	185	28	39.3
8 月	1,533	279	973	75	206	31	49.5
9 月	866	127	618	16	105	26	33.3
10月	986	132	734	17	103	27	36.5

月	利用者数					開館日数	一日平均
	計	幼児	小学生	中学生	一般		
11月	904	127	662	16	99	26	34.8
12月	820	112	615	15	78	24	34.2
1月	769	223	419	13	114	24	32.0
2月	735	203	422	4	106	25	29.4
3月	1,040	231	602	6	201	27	38.5
合計	12,063	2,308	7,691	338	1,726	317	38.1

イ 曜日別利用状況

年度	区分	月曜	火曜	水曜	木曜	金曜	土曜	日曜
H23年	幼児	107	253	408	311	344	441	444
	小学生	360	1,173	1,353	1,247	1,351	1,255	952
	中学生	25	25	20	20	36	126	86
	一般	75	196	243	253	220	354	385
	計	567	1,647	2,024	1,831	1,951	2,176	1,867

ウ インターネット利用状況（利用者開放用）

年度	利用者数	開館日数	一日平均
H23年	1,021人	317日	3.2人

エ 団体利用状況

団体名	利用者数	利用回数	備考
いずみ保育園	624	34	自由活動
東能生保育園	11	1	自由活動
能生保育園	21	1	自由活動
汐路保育園	12	1	自由活動
筒石保育園	9	1	自由活動
木浦保育園	17	1	遠足
中能生小学校	15	1	校外学習
合計	709	40	

7 子ども医療費助成事業

(1) 子ども（県単）

区分	助成件数	対象医療費	控 除 額			助成給付額
			保険給付費	他法負担額	一部負担金	
計	件 25,207	円 245,180,665	円 193,933,979	円 0	円 13,438,131	円 37,808,555
国保	2,853	24,356,550	19,039,158	0	1,499,523	3,817,869
社保	22,056	210,529,720	166,219,271	0	11,698,448	32,612,001
償還	298	10,294,395	8,675,550	0	240,160	1,378,685

(2) 子ども（市単）

区分	助成件数	対象医療費	控 除 額			助成給付額
			保険給付費	他法負担額	一部負担金	
計	件 11,458	円 92,897,770	円 75,791,012	円 0	円 5,096,394	円 12,010,364
国保	1,175	11,937,990	10,179,943	0	558,598	1,199,449
社保	10,150	78,664,600	63,569,658	0	4,490,596	10,604,346
償還	133	2,295,180	2,041,411	0	47,200	206,569

8 予防接種

(1) 定期予防接種実施状況

(平成23年4月1日から平成24年3月31日)

区 分		対象者数	被接種者数	実施率	接種方法	実施会場数	
百ジ破混合	初回1回目	人 380	人 329	% 86.6	個別	随時	
	初回2回目	372	356	95.7			
	初回3回目	392	368	93.9			
	追加	418	320	76.6			
	小計	1,562	1,373	87.9			
急性灰白髄炎 (ポリオ)	1回目	377	309	82.0	集団	17	
	2回目	354	301	85.0			
	小計	731	610	83.4			
麻しん又は風しん	第1期	麻しん風しん混合ワクチン	329	321	97.6	個別	随時
		麻しん単独ワクチン					
		風しん単独ワクチン					
		麻しん単独ワクチンと 風しん単独ワクチン					
		計		321			
	第2期	麻しん風しん混合ワクチン	331	322	97.3		
		麻しん単独ワクチン					
		風しん単独ワクチン					
		麻しん単独ワクチンと 風しん単独ワクチン					
		計		322			
	第3期	麻しん風しん混合ワクチン	381	366	96.1		
		麻しん単独ワクチン					
		風しん単独ワクチン					
		麻しん単独ワクチンと 風しん単独ワクチン					
		計		366			
	第4期	麻しん風しん混合ワクチン	474 (434)	441 (18)	93.1 (4.2)		
		麻しん単独ワクチン					
		風しん単独ワクチン					
		麻しん単独ワクチンと 風しん単独ワクチン					
		計		441 (18)			
ジ破混合	2期	391	375	95.9	個別	随時	
日本脳炎	1期	初回1回目	1,399	580	41.5	個別	随時
		初回2回目	692	601	86.8		
		追加	1,108	666	60.1		
	2期追加	2,022	104	5.1			
	小計	5,221	1,951	37.4			
B C G		306	306	100.0	集団	24	
合計		17,674	10,017	56.7	個別	随時	
					集団	41	

日本脳炎予防接種は、平成17年5月30日付けの「積極的接種勧奨の差し控え」の通知により、被接種者が減少している。平成22年度より段階的に接種再開をしている。

麻しんと風しんの予防接種は、平成20年度から平成24年度までの5年間に限り、第3期と第4期の接種対象者が追加されている。第4期の()の数字は、海外に行く高校2年生。

(2) 費用助成実施状況

ア ヒブワクチン及び小児用肺炎球菌ワクチン

(平成23年4月1日から平成24年3月31日)

区 分	生後2か 月～7か 月未満	生後7か 月～1歳 未満	1歳	2歳	3歳	4歳	合計
ヒブワクチン	599人	221人	154人	63人	52人	71人	1,160人
小児用肺炎球菌ワクチン	554人	240人	292人	100人	54人	71人	1,311人

イ インフルエンザ

(平成23年10月1日から平成24年3月31日)

1歳未満		1歳～就学前		小学生		中学生		高校生	妊婦	合 計	
1回目	2回目	1回目	2回目	1回目	2回目	1回目	2回目	1回目	1回目	1回目	2回目
100人	77人	1,358人	1,342人	1,482人	1,426人	759人	51人	542人	77人	4,318人	2,896人

9 親子健康

(1) 母子保健

ア 妊娠週数別母子健康手帳発行状況

計	満11週以内	12週から19週	20週から27週	28週以上	産 後	不 詳
件	件	件	件	件	件	件
294	263	29	2	0	0	0

イ 妊産婦及び新生児訪問等

妊産婦訪問		新生児訪問		2 か月児訪問		赤ちゃん訪問	
妊娠届出数	訪問件数	対象児数	訪問件数	対象児数	訪問件数	対象児数	訪問件数
305件	485件	286件	211件	289人	251件	20人	19件

妊娠届出数には、妊婦転入者13件を含む。双子（2組あり）の妊娠届出も1件と計上

ウ 母子保健相談・指導

区 分	回 数	対 象 者	会 場	人数等
妊産婦健康相談	随時	妊娠届出をした妊婦	糸魚川市役所	人 305
マタニティスクール	9	妊婦	糸魚川保健センター	107
ハ°ハ°・マママタニティスクール	3	妊婦と夫	糸魚川保健センター	82
乳幼児食事指導	96	4か月・10か月・1歳6か月・3歳児 2歳児歯科健康診査受診者の保護者	各保健センター	1,615
ハッピー育児会	12	5か月児の保護者	糸魚川保健センター	74組
ステップアップ離乳食講座	6	離乳食2、3回食の方	糸魚川保健センター	53組
キッズ・キッチン	18	5歳児とその保護者	青海保健センター等	546
ジュニア・キッチン	3	小学生とその保護者	青海保健センター等	61
幼児やせ・肥満状況調査	1	保育園(所)及び幼稚園3~5歳児		1,015
幼児個別栄養相談	随時	肥満度プラス15%以上の幼児	保育園・保健センター等	延32
保育園栄養講座	6園	希望園の保護者	保育園	77
すくすく赤ちゃんひろば	6	1歳未満の赤ちゃんの保護者	糸魚川保健センター	144組
子育て応援講座	3	入園前の乳幼児とその保護者	保健センター等	89
かるがも教室食育講座	11	入園前の乳幼児とその保護者	青海総合福祉会館	317組
保育園・幼稚園健康教室	24	幼児とその保護者及び保育士等	保育園・幼稚園	1,484
カウンセリング事業	5	育児等に不安がある保護者	市役所など	12
おばあちゃんのための育児教室	6	祖母等	糸魚川保健センター	27
母乳懇談会	1	母乳育児に関わる助産師、保健師	糸魚川保健センター	40
赤ちゃんふれあいスクール	23	希望する小学校の高学年 及び中学生	小・中学校	755
正しい性教育普及事業	4	希望する中学校及び高等学校	中学校・高等学校	309

乳幼児食事指導は、乳幼児健康診査と同時実施

エ 妊婦及び乳児一般健康診査助成件数

区 分	1回目	4回目	8回目	10回目	その他	産後健診	1か月児健診	6か月児健診
委託件数	件 285	件 278	件 264	件 241	件 2,337	件 240	件 249	件 296
償還払件数	8	8	10	25	139	33	23	1
計	293	286	274	266	2,476	273	272	297

オ 不妊治療費助成件数

申請件数	助成決定件数	備 考
14	14	妊娠成立：4件

カ 4か月児健康診査

健診内容	実施回数	対象者数	受診者数	受診率	観察経過児
・股関節脱臼検診・BCG予防接種・問診 ・母尿検査・身体計測・小児科診察 ・栄養指導・母乳相談・育児相談 ・愛着形成の話・親子ふれあい遊び	回	人	人	%	人
	24	304	303	99.7	35

キ 10か月児健康診査

健診内容	実施回数	対象者数	受診者数	受診率	観察経過児
・絵本の読み聞かせ・問診・身体計測 ・小児科診察・栄養指導・母乳相談 ・育児相談・愛着形成の話 ・親子ふれあい遊び	回	人	人	%	人
	24	335	326	97.3	35

ク 1歳6か月児健康診査

健診内容	実施回数	一般健診				歯科健診					
		対象者数	受診者数	受診率	要経過観察児	対象者数	受診者数	受診率	むし歯のある者	むし歯り患者	一人当たりのむし歯本数
・問診・身体計測・小児科診察 ・歯科診察・保護者歯科診察（希望者） ・歯みがき指導・育児相談 ・栄養相談・親子ふれあい遊び ・フッ化物塗布（希望者）	回	人	人	%	人	人	人	%	人	%	本
	20	334	331	99.1	24	334	331	99.1	9	2.7	0.04

ケ 3歳児健康診査

健診内容	実施回数	一般健診				歯科健診					
		対象者数	受診者数	受診率	要経過観察児	対象者数	受診者数	受診率	むし歯のある者	むし歯り患者	一人当たりのむし歯本数
・問診・身体計測・小児科診察 ・歯科診察・保護者歯科診察（希望者） ・歯みがき指導・育児相談 ・栄養相談・愛着形成の話 ・フッ化物塗布（希望者）	回	人	人	%	人	人	人	%	人	%	本
	20	353	334	94.6	63	353	334	94.6	59	17.7	0.62

(2) むし歯予防

ア 2歳児歯科健康診査

健診内容	実施回数	対象者数	受診者数	受診率	むし歯のある者	むし歯り患率	一人当たりのむし歯本数
・問診 ・身体計測 ・歯科診察 ・保護者歯科診察（希望者） ・歯みがき指導 ・育児相談 ・栄養相談 ・親子ふれあい遊び ・フッ化物塗布（希望者）	回	人	人	%	人	%	本
	20	335	321	95.8	29	9.0	0.29

イ フッ化物塗布（幼児健康診査時にも実施）

実施回数	対象者数	実施者実数	実施率	実施延数
回 72 (12)	人 2,035	人 782	% 38.4	人 1,499

()はフッ化物塗布単独実施分を再掲

ウ フッ化物洗口

(平成23年5月1日現在)

		対象者数	実施者数	実施率	開始年月日
小 学 校 ・ 週 一 回	浦 本	31	31	100.0	4年7月
	下 早 川	98	98	100.0	4年9月
	上 早 川	9	9	100.0	4年2月
	大 和 川	212	205	96.7	5年9月
	西 海	109	103	94.5	北西海4年9月
					南西海51年12月
	系 魚 川 東	318	309	97.2	5年12月
	系 魚 川	474	459	96.8	5年11月
	ひすいの里分校	16	16	100.0	17年4月
	大 野	74	74	100.0	4年2月
	根 知	32	30	93.8	4年2月
	今 井	16	16	100.0	4年7月
	磯 部	72	71	98.6	62年6月
能 生	186	175	94.1	62年9月	
南 能 生	40	39	97.5	62年6月	

		対象者数	実施者数	実施率	開始年月日
	中能生	86	82	95.3	62年7月
	木浦	35	35	100.0	60年11月
	田沢	299	290	97.0	62年7月
	青海	136	136	100.0	62年7月
	市振	19	19	100.0	62年7月
小学校計		2,262	2,197	97.1	
中学校・週一回	糸魚川東	213	193	90.6	8年2月
	糸魚川	528	500	94.7	8年2月
	ひすいの里分校	8	8	100.0	17年4月
	能生	264	243	92.0	13年5月
	青海	218	200	91.7	元年4月
中学校計		1,231	1,144	92.9	

エ フッ化物洗口

(平成23年5月1日現在)

		対象者数	実施者数	実施率	開始年月日
保 育 所 (園) ・ 週 五 回	浦 本	6	5	83.3	4年9月
	大 和 川	22	20	90.9	5年9月
	西 海	29	27	93.1	4年9月
	糸 魚 川 東	50	48	96.0	5年9月
	中 央	47	43	91.5	5年9月
	山 ノ 井	56	53	94.6	5年9月
	大 野	16	16	100.0	4年2月
	寺 島	5	5	100.0	5年9月
	上 根 知	8	7	87.5	4年1月
	(私)はやかわ	33	32	97.0	4年4月
	(私)いくみ	32	32	100.0	5年9月
	(私)筒 石	11	10	90.9	62年4月
	(私)川 崎	8	8	100.0	62年4月
	(私)い ず み	31	31	100.0	62年4月
	(私)能 生	24	23	95.8	62年4月
	(私)汐 路	6	0	0	62年4月
	(私)西 能 生	5	5	100.0	62年4月
	(私)中 能 生	21	21	100.0	62年4月
	(私)東 能 生	8	8	100.0	62年4月
	(私)南 能 生	14	14	100.0	62年4月
(私)木 浦	6	6	100.0	62年4月	
寺 地	-	-	-	未満児のため実施せず	
市 振	4	4	100.0	62年1月	
保 育 所 (園) 計		442	418	94.6	
幼 稚 園 ・ 週 五 回	(私)天 使	47	44	93.6	5年9月
	(私)糸 魚 川	69	68	98.6	5年10月
	青 海	44	43	97.7	62年1月
	田 沢	76	73	96.1	62年1月
幼 稚 園 計		236	228	96.6	
総 計		4,171	3,987	95.6	

フッ化物洗口は、保育園・幼稚園の年中児(満4歳児クラス)から中学3年生までの希望者に実施

<参考資料>

フッ化物利用開始前後のむし歯状況比較

【乳歯】

		利用開始前		利用開始後							
		平成2年度		平成7年度		平成12年度		平成17年度		平成22年度	
		むし歯 り患率	一人 平均 むし 歯数	むし 歯 り 患 率	一人 平均 むし 歯 数	むし 歯 り 患 率	一人 平均 むし 歯 数	むし 歯 り 患 率	一人 平均 むし 歯 数	むし 歯 り 患 率	一人 平均 むし 歯 数
1歳6か月児	市	6.7	0.20	7.1	0.24	2.1	0.05	2.2	0.09	6.1	0.17
	県	8.9	0.27	6.5	0.20	4.4	0.13	3.3	0.08	2.2	0.07
3歳児	市	52.1	2.50	44.4	2.05	20.1	0.73	23.1	1.03	20.4	0.73
	県	60.2	3.33	50.1	2.50	36.0	1.53	28.2	1.04	19.2	0.69

【永久歯：小学生】

		利用開始前		利用開始後							
		平成2年度		平成7年度		平成12年度		平成17年度		平成23年度	
		市	県	市	県	市	県	市	県	市	県
むし歯り患率		56.0	55.3	42.9	49.2	20.6	28.8	15.8	18.0	10.6	11.1
一人平均むし歯数		1.54	1.61	1.10	1.34	0.43	0.66	0.31	0.36	0.18	0.21
フッ化物洗口実施率		未実施	43.3	60.7	52.0	82.4	55.8	92.5	55.0	97.1	48.6

【永久歯：中学生】

		利用開始前		利用開始後							
		平成2年度		平成7年度		平成12年度		平成17年度		平成23年度	
		市	県	市	県	市	県	市	県	市	県
むし歯り患率		89.3	87.5	78.7	82.8	65.7	66.1	41.8	46.1	33.1	33.2
一人平均むし歯数		4.74	4.61	3.07	3.93	2.04	2.44	1.05	1.41	0.79	0.90
フッ化物洗口実施率		未実施	13.7	8.0	20.8	26.2	24.9	54.8	26.0	92.9	20.4

(3)早寝早起きおいしい朝ごはん事業

ア 方針

各ライフステージにおいて、一貫して早寝早起きおいしい朝ごはんの取組みを推進する。

イ 事業概要

ライフ ステージ	事業名	内 容	人数等
妊娠期	妊娠届出時面接	・妊娠届出面接時に生活リズム改善指導	305 人
	パパマママタニティスクール	・参加者に生活リズム改善指導	82 人
乳児期	2 か月児訪問	・訪問時に生活リズム改善指導	251 人
	すくすく赤ちゃんひろば	・保護者を対象に運動と生活リズム改善指導	144 組(延)
	ハッピー育児会		74 組
	4 か月児健康診査 10 か月児健康診査	・生活リズム改善指導とじゃれつき遊びを実施	303 人 326 人
幼児期	1歳6 か月児健康診査 2歳児 歯科健康診査 3歳児健康診査	・生活リズム改善指導とじゃれつき遊びを実施 ・特に3歳児健診では、じゃれつき遊びを重点的に実施	331 人 321 人 334 人
	保育園・幼稚園 生活リズム改善事業	健康教育・・・24 園実施 早寝早起きおいしい朝ごはんすごろくを実施 移行学級で早ね早おきマラソン実施	1,484 人 1,092 人 332 人
小学校	小学校 生活リズム改善事業	健康教育・18 回実施(学校保健委員会含) 生活リズムモンスター攻略ブック実施	1,688 人 1,996 人
中学校	中学校生活リズム改善事業	健康教育・3 回実施(学校保健委員会含) 思春期向けパンフレットを全生徒配布	214 人 1,224 人
高校	高校生活リズム改善事業	思春期向けパンフレットを全生徒配布	1,289 人
全体	親子健康サポーター養成事業	早寝早起きおいしい朝ごはんの健康教育を実践する人材の養成 ・公開講座「早寝早起き朝ごはん」 (株)感性リサーチ・黒川伊保子氏 ・その他「かむことはひとがすき」 歯科医師・犬井 正 氏	295 人
	企業連携した健康教室	・JA 親子農業体験教室等	39 人

10 平成23年度系魚川市学校教育の大綱

期待する子ども像

ふるさとに学び、たくましく生きる子

1 子ども教育の目標

自然・人・社会に進んでかわり、
学び合い、夢に向かってチャレンジする子どもの育成

2 実践上の努力点 […努力目標 ・… 実践内容]

(1) 母子保健・乳児保育の充実を目指して

保護者との信頼関係を築きつつ、家庭・親子の支援に努める。

- ・ 一人ひとりの発育及び発達状態や健康状態、家庭環境、生育歴の違いに留意して、保健的な対応を行う。
- ・ 保健師と家庭、園と家庭、関係諸機関との連携を図る。

(2) 幼児教育の充実を目指して

幼児にとって望ましい基本的な生活習慣や態度を養い、豊かな感性や道徳性、課題を解決する力など、よりよく生きるための基礎を育てる。

- ・ 愛着形成の重要性を家庭とともに認識し、子どもとの信頼関係を築き、情緒の安定を図る。
- ・ 適切な環境（保育者を含む）を用意し、その環境に子どもが自発的にかかわろうとする意欲や態度を育てる。
- ・ 健康で安全な生活を送るための基礎を培う環境整備に努め、適切な指導・援助を行う。
- ・ 遊びを中心とした生活を通して、一人ひとりに応じた指導・援助を行い仲間関係を育む。
- ・ 園と家庭での生活の連続性を踏まえ、家庭の教育力の向上を図るとともに子育て支援を推進する。

(3) 地域とともに歩む特色ある園・学校づくりを目指して

園・学校経営

家庭や地域に信頼される園・学校づくりを進める。

- ・ 園・学校課題を明確にして、教職員が一体となって取り組む教育活動を構想し、公表する。
- ・ 園・学校の自己評価・関係者評価を充実させ、運営に対する考えを幅広く把握し、運営の改善に結び付ける。
- ・ 教員評価制度の効果的な運用と研修の充実に努め、教師の専門性や資質の向上を図る。
- ・ 園・学校の安心・安全・事故防止体制を確立し、常に点検・評価しながら危機管理に努める。

教育課程

知・徳・体の調和のとれた児童生徒をはぐくむ教育課程を編成する。

- ・ 新学習指導要領の趣旨から自校の教育活動を見直し、移行期と全面実施に対応した教育課程を編成・実施する。
- ・ 系魚川ジオパークや地域の伝統・文化など、園・学校、家庭、地域をつなぐ教育資源として生かした教育活動を展開する。

小規模校における教育

小規模校や複式学級のよさを生かした特色ある学校・学級づくりに努める。

- ・ 複式指導の職員研修の充実を図り、教科の特性を踏まえた複式授業の工夫・改善に努めながらきめ細かな指導を推進する。
- ・ 合同授業や交流学习などを積極的に推進する。

特別支援教育

児童生徒一人ひとりが自立し、社会参加をするための基盤となる生きる力を身に付ける特別支援教育を推進する。

- ・ 特別支援教育校内委員会の運営の在り方を工夫・改善し、特別支援教育コーディネーターを中心に全校体制で児童生徒一人ひとりの支援を充実させる。
- ・ 特別支援学級と通常学級が双方に学び合う交流や共同学習の充実に努める。
- ・ 個別の指導計画を見直し、それに基づいた指導方法の工夫・改善を図るとともに、ひすいの里分校をはじめとする関係機関等と連携した相談支援体制の確立と運用に努める。
- ・ 研修を通して障がいに対する理解を深め、専門性や指導力の向上を図る。
- ・ 支援シート等を活用し、幼・保、小、中、高の双方向的な情報交換を行い、途切れのない継続した指導・支援に努める。

(4) 豊かな心とよりよく生きようとする力をはぐくむために

道徳教育

よりよく生きようとする心情と実践的な力をはぐくむ道徳教育の充実に努める。

- ・ 道徳教育推進教師の役割を明確にした校内指導体制を確立し、全体計画と道徳の時間の年間指導計画を作成する。
- ・ 倫理観や規範意識、命を大切にする指導を学校の教育活動全体を通じて行う。
- ・ 「心のノート」の活用、言語活動を重視した活動（書く活動や語り合う活動等）、「役割演技」、「葛藤場面」などを取り入れ、道徳の時間での学びを日常生活に結び付ける工夫に努める。
- ・ 家庭や地域と連携した心を動かす体験活動を工夫し、内面に根ざした道徳教育を推進する。

人権教育、同和教育

いじめや差別、偏見などを許さない人権尊重の精神と実践的態度をはぐくむ人権教育、同和教育を推進する。

- ・ 道徳教育の年間指導計画の中に副読本「生きる」を位置付け、有効活用を図る。
- ・ 人権感覚を育て、いじめや差別に憤り、いじめや差別を「しない、させない、許さない」実践的態度を培う授業を実施する。
- ・ 中学校区単位の「深めよう 絆 県民運動」など、児童生徒が主体となる活動や取組の展開を計画的・継続的に進める。
- ・ 差別の現実に学び、「かかわる同和教育」の視点に立った教育実践に取り組む。

生徒指導

児童生徒一人ひとりの自己指導能力を育成する。

- ・ 教育活動全体を通して、児童生徒の自尊感情や自己有用感を高める指導を工夫する。
- ・ あいさつや言葉遣い、規範意識、人間関係づくりの能力が高まるよう、児童生徒を主体とした活動を効果的に取り入れる。
- ・ 自校の実態に即して、実効性のある「いじめ防止学習プログラム」と「中1ギャップ解消プログラム」の実施に努める。

いじめ・不登校や問題行動に即時、適切に対応できる「行動連携」を重視した指導体制の確立に努める。

- ・ きめ細かい日常観察や教育相談、保護者との連携を通し、学校内外における児童生徒の実態を十分に把握し、個々の問題状況に応じた素早い対応に努める。
- ・ 中学校入学時には、小中連携シートや個人ファイル等を活用するなどして、小・中学校間の緊密な情報連携に努める。
- ・ 家庭や地域、学校間、関係機関と連絡・連携を密に取り、役割分担を明確にした組織的な対応に努める。

キャリア教育

夢や目標をもって主体的に進路を選択・決定できる能力・態度と望ましい職業観・勤労観を育成する。

- ・ 児童生徒、保護者、地域の実態を十分に踏まえた全体計画及び年間指導計画を作成・改善を図る。
- ・ 将来の夢や希望をはぐくめるよう学校生活の中で自分の果たす役割や適性を見つけ、周囲と協力しながらその責任を果たす態度を育てる。
- ・ 職場見学や職場体験を通して、働くことの大切さや将来の生き方を考える機会の充実に努める。
- ・ 各体験活動及び取組について、目標や評価方法を明確にするとともに、事前・事後指導の工夫・改善を図る。

福祉・ボランティア教育

共に支え合って生きることの大切さや喜びが実感できる福祉・ボランティア教育を推進する。

- ・ 障がいのある人や幼児・高齢者との交流を通し、思いやりの心や生き方への共感を持ち、社会の一員として共に生きようとする実践的な態度の育成を図る。
- ・ 園・学校内でも福祉・ボランティア活動に取り組み、それにつながる日常的な係活動や委員会活動、生徒会活動などの充実に努める。
- ・ 地域の社会資源を活用し、児童生徒の思いや願いを生かした地域での福祉・ボランティア活動の実施に努める。

平和教育

生命と人権を尊び、戦争のない平和な社会を願う心を育てる。

- ・ 平和教育を各学校の教育課程に適切に位置付けて実施する。
- ・ 授業で平和教材を扱う際には、「糸魚川市平和都市宣言」を取り上げるとともに、直江津捕虜収容所や名立機雷事件等、地域教材を積極的に活用する。
- ・ 地域の高齢者から、戦争体験や戦時中の生活について話を聞くなどの学習を取り入れる。

(5) 確かな学力をはぐくむために

学習指導

基礎的・基本的な知識・技能の習得を図り、それらを活用し課題解決する力を育成する。学ぶ意欲や自ら学び自ら考える力を高め、主体的に学ぶ習慣を形成する。

- ・ 学力・学習状況調査及び診断テスト等の結果をもとに、自校の課題を明らかにし、共通理解もと、全校体制で「分かる授業」づくりに向けた授業改善に努める。
- ・ 一人ひとりに学習内容を確実に習得させるために、定着状況を見取り、指導方法の工夫や個別指導の充実に努める。
- ・ 児童生徒一人ひとりの学ぶ意欲の高まりを大切にし、習得した知識・技能を活用する授業づくりを工夫し、思考力、判断力、表現力の育成に努める。
- ・ 各教科等の学習に言語活動を計画的に位置付け、継続的な指導に努める。
- ・ 糸魚川ジオパーク等を活用した教材開発や体験活動を展開し、ふるさと糸魚川への理解と愛着が深まるように努める。
- ・ 中学校区の小中学校間の連携を図りながら、各教科の年間指導計画に基づく実践を確実に行之、接続期の指導の改善を図る。
- ・ 子どもの実態に基づき、家庭との連携強化を図りながら、主体的家庭学習の習慣化と読書習慣の定着を図る。

(6) 健やかな心と体をはぐくむために

運動・体育・健康に関する指導

生涯にわたって、健康でたくましい心と体づくりの基礎を育成する。

- ・ 幼・保、小、中・高校間で発達の段階に応じた適切な運動経験について情報交換を行い、一貫した取組の推進に努める。
- ・ 運動技能を確実に習得させ、運動する楽しさを味わわせる指導方法を工夫するとともに、そのための環境づくりに努める。
- ・ 体力テスト等の結果をもとに自校の課題を明確にし、体力向上や生活習慣の改善を図る日常生活や授業の工夫・改善に努める。
- ・ 社会教育と連携した課外活動について体制づくりに努める。
- ・ 性に関する指導の「糸魚川市プラン」による計画的な指導を充実させ、性についての正しい理解をもち、適切な行動選択ができるように努める。
- ・ 学校保健委員会などの機会を通して自園・校の健康・体力課題についての共通理解を深め、家庭・地域・関係機関と連携した活動の工夫に努める。

食に関する指導

望ましい食習慣や食に関する知識、食を選択する力など、食についての自己管理能力を育成する。

- ・ 「糸魚川市食育推進計画」をもとに、幼・保、小、中学校一貫した取組を推進するとともに、子どもの実態をもとに、中学校区を単位として食に関する指導を推進する。
- ・ 担任と養護教諭、栄養教諭、栄養職員との協力体制を整え、食と心身のかかわりについて理解を深める指導の工夫・改善や指導計画の見直しを図る。
- ・ 家庭や地域と連携した取組を推進し、望ましい食習慣が形成できるように努める。
- ・ 関係団体やボランティア等を活用し、食に関する知識と食を選択する力を習得できるように努める。

(7) 今日の教育課題に対応するために

安全教育

身の回りの様々な危険への認識を深め、回避できる力を育成する。

- ・ 生活の中に潜む様々な危険を予測し、心身の安全に配慮した上で、自ら危険な環境を改善することができる日常の具体的指導の充実を図る。
- ・ 家庭や地域と連携し、計画的な危険回避訓練の実施や適時・的確な指導に努める。

国際理解教育

国際社会で活躍する人間として必要な資質や能力を育成する。

- ・ 我が国や郷土の伝統・文化に親しんだり、調べたりするなど、教科・領域の特性に応じた指導の充実を図る。
- ・ 異なる文化や多様な価値観についての理解を深めながら積極的にコミュニケーションを図れるよう、外国語指導助手や地域の人財との交流を通じた教育活動の充実を図る。

人財...市では、人は財産であるという意味から「材」を使わず「財」を使用している。

情報教育

情報を主体的に選択、判断、処理、発信できる情報活用の実践力と情報モラルの向上に努める。

- ・ 各教科及び総合的な学習の時間において、ICT（情報通信技術）を効果的に活用し、多様な学習の場を設定する。
- ・ 保護者や関係機関と連携しながら、携帯電話の危険性や情報モラルに関する知識を習得したり、意識を高めたりする指導を計画的に実施する。

環境教育

環境の保全と創造に向けて主体的に行動する態度を育成する。

- ・ 世界ジオパークの認定を受けた糸魚川の自然の中で、感受性や生命を尊重したりふるさとを愛したりする心情がはぐくまれるよう、豊かな体験活動の充実を図る。
- ・ 持続可能な社会を構築するための環境教育の果たす役割を踏まえ、エコスクール等の環境に関する学習や取組が組織的に行われるよう、全体計画を見直し実践する。

3 糸魚川市子ども一貫教育の推進にあたって

「糸魚川市子ども一貫教育基本計画」を活用した実践に努める。

- ・ 「基本計画」に対する理解を深めるための教職員研修を実施する。
- ・ 自園、自校の実態をふまえ、基本計画の自園化、自校化を図った実践に取り組む。
- ・ PDCAサイクルを機能させ、基本計画に基づく取組の一層の充実を図る。
- ・ 糸魚川市子ども一貫教育の意義や趣旨を家庭や地域に積極的に啓発するとともに、その実践や成果を発信する。

11 実施主要事業一覧

(1) 月別事業

月	事業名	内容
4	<ul style="list-style-type: none"> ・辞令交付式 ・転入・新採用教職員歓迎式(1日) ・小・中学校入学式(6日) ・学校事務説明会 ・学校事務共同実施推進協議会 	転入・配置換等87人(内新採用12人) 小学校入学者 330人 中学校入学者 372人 各学校の教頭と事務職員を招集しての説明会
5	<ul style="list-style-type: none"> ・児童生徒健康診断 ・教育委員学校訪問 	5/17～6/1の内4日間の日程で市内全小中学校を訪問
6	<ul style="list-style-type: none"> ・就学指導委員会、専門調査員会 ・市内中学生芸術鑑賞教室 ・教育要覧刊行 	中学校4校1,223人参加 ミュージカル「森のロルフ」 小中学校全職員及び関係機関に配布
7	<ul style="list-style-type: none"> ・第1回教育懇談会(3日) ・市内小学校親善水泳大会(26日) ・「教育系魚川」17号発行 	高等学校長、小中学校長、幼稚園・保育園長、教育委員会等89人参加 小学校4～6年生による水泳大会をサンドリーム青海で実施
8	<ul style="list-style-type: none"> ・人権教育、同和教育講演会(9日) ・新採用職員研修会(25・26日) 	虎井まさ衛氏「性同一障害について」 300人参加 「クレイドルやけやま」と「みやまの里」でのボランティア体験研修を実施
9	<ul style="list-style-type: none"> ・市内小学校親善陸上大会(15日) ・教育講演会(27日) 	小学校6年生による陸上大会を糸魚川市陸上競技場で実施 木村まさ子氏「食といのちを考える」 約550人が参加
10	<ul style="list-style-type: none"> ・就学指導委員会、専門調査員会 ・中学生大学見学会 	判断申込者84人について審議 中学校入学段階で進路意識と学習意欲を高めるため、 中学1年生全員を対象とした大学見学会を実施 416人参加(上越教育大学と県立看護大学を訪問)
11	<ul style="list-style-type: none"> ・防災教育講演会(8日) ・市小・中学校音楽発表会 ・糸魚川ジオパーク学習交流会 	片田敏孝氏「釜石の防災教育に学ぶ」 120名参加 能生、糸魚川、青海の3地域ごとの計画により実施 小・中・高校・一般の15団体による地域学習の発表と交流会
12	<ul style="list-style-type: none"> ・「教育系魚川」18号発行 	
2	<ul style="list-style-type: none"> ・学校支援訪問 ・第2回教育懇談会(23日) ・入学おめでとう大会(6日) 	高等学校長、小中学校長、幼稚園・保育園長、教育委員会等57人参加 新入学予定者及び保護者 約250人参加
3	<ul style="list-style-type: none"> ・幼小中学校研究集録(第7集)刊行 ・中学校卒業式(5日) ・小学校卒業式(23日) ・「教育系魚川」19号発行 	園、学校の活動実践(ふるさと教育を含む)を集録 中学校卒業 465人 小学校卒業 380人

(2) 通年事業

事業名	内容
・市校長会	毎月1回、市内小中学校長が参加し、諸課題について研究・指導
・学校支援訪問	計画支援訪問及び各学校の要請に基づく訪問等を年間を通して実施
・教職員県外派遣研修	22人の教職員が県外での研修に参加
・英検受験料補助	中学生を対象に、英検受験料の補助事業を開始 市内4中学校及び直江津中等教育学校 412人に補助
・学力向上支援事業	市内小中学校で学力水準を把握するためのNRT検査を実施
・深めよう絆スクール集会	市内の4中学校区単位で実行委員会を設け、2学期を中心にスクール集会を実施
・教職員研修会	授業研修、課題・職種別研修、全体研修等の分野を設け、年間を通して教職員研修を実施
・教育補助員配置事業	個別支援対応21人 多人数学級解消1人 ICT対応2人 適応指導教室対応1人 合計25人の教育補助員を配置

12 糸魚川市子ども一貫教育基本計画策定

(1) 小学校理科ジオパーク学習資料部会

ア 委員の構成

【指導者 上越教育大学教授 藤岡達也】

委員区分	氏名	選出区分
委員	水澤 勝宏	糸魚川小学校教諭
委員	横田 佐和子	青海小学校教諭
委員	市川 哲	糸魚川東小学校教諭
委員	平野 浩一	下早川小学校教諭
委員	七澤 綾子	西海小学校教諭
委員	山本 隆太	早稲田大学
委員	竹之内 耕	フォッサマグナミュージアム

イ 会議の経過

第1回 平成23年7月29日
「協議題」
・副読本の趣旨、ねらいについて

第2回 平成23年8月19日
「協議題」
・副読本の内容検討

第3回 平成23年9月26日
「協議題」
・副読本の内容検討

第4回 平成23年11月22日
「協議題」
・副読本の内容検討

第5回 平成24年1月26日

「協議題」

・副読本の内容についての最終検討

(2) 小学校国語・算数カリキュラム部会

ア 委員の構成

【国語科 指導者 上越教育大学准教授 古閑晶子】

【算数科 指導者 上越教育大学 教授 松澤要一】

委員区分	氏 名	選 出 区 分
国語科委員	谷 内 卓 生	糸魚川小学校 教諭
国語科委員	八 木 千佳誉	田沢小学校 教諭
国語科委員	川 合 紀 子	糸魚川東小学校 教諭
国語科委員	田 原 英 美	大野小学校 教諭
国語科委員	渡 邊 興 勝	下早川小学校 教諭
国語科委員	伊 藤 あす香	木浦小学校 教諭
算数科委員	小 山 加 代	糸魚川小学校 教諭
算数科委員	笹 野 彩	能生小学校 教諭
算数科委員	藤 田 智 子	青海小学校 教諭
算数科委員	清 水 雄 介	大和川小学校 教諭
算数科委員	南 佳 織	糸魚川東小学校 教諭
算数科委員	江 戸 大 輔	中能生小学校 教諭

イ 会議の経過

国語科カリキュラム作成委員会

第1回(国語・算数合同開催)

平成23年7月25日

「協議題」

・糸魚川市の学力実態と自校の課題

第2回 平成23年10月26日

「協議題」

・国語科カリキュラム編集方針

第3回 平成23年12月12日

「協議題」

・各自の原稿検討及び指導の方策について講義

第4回 平成24年1月12日

「協議題」

・カリキュラム全員検討及び指導「言語活動の充実について」

算数カリキュラム作成委員会

第1回(国語・算数合同開催)

平成23年7月25日

「協議題」

・糸魚川市の学力実態と自校の課題

第2回 平成23年9月29日

「協議題」

・算数科カリキュラム編集方針

第3回 平成23年12月15日

「協議題」

・各自の原稿検討及び指導の方策について講義

第4回 平成24年1月26日

「協議題」

・カリキュラム全員検討及び指導「算数的活動の充実について」

(3) 幼稚園・保育園カリキュラム部会

ア 委員の構成

【指導者 上越教育大学教授 木村 吉彦】

委員区分	氏 名	選 出 区 分
委 員	松 澤 久美子	田沢幼稚園園長
委 員	吉 原 久美子	糸魚川幼稚園副園長
委 員	森 仁 美	天使幼稚園副園長
委 員	高 沢 奈 美	川崎保育園保育士
委 員	艸 切 真理子	中央保育園主任保育士
委 員	川 原 範 子	西海保育園園長
委 員	目 黒 雅 美	青海幼稚園主任教諭
委 員	橋 立 久美子	木浦保育園保育士
委 員	田 中 麻 美	糸魚川東保育園保育士

イ 会議の経過

第1回 平成23年8月5日

「協議題」

- ・カリキュラム作成の視点

第2回 平成23年9月29日

「協議題」

- ・現場で活用される資料作成に向けて

第3回 平成23年11月21日

「協議題」

- ・カリキュラム原案についての意見交換

第4回 平成23年12月19日

「協議題」

- ・カリキュラム修正案についての意見交換

第5回 平成24年1月23日

「協議題」

- ・カリキュラム最終案についての意見交換

13 学校の状況

(1) 学校別児童・生徒数及び学級数（平成23年5月1日現在）

区分 学校名	児 童 ・ 生 徒 数							学級数
	計	1年	2年	3年	4年	5年	6年	
磯部小学校	72	12	10	7	20	11	12	6
能生小学校	(5) 185	28	(1) 32	(1) 27	30	(3) 34	34	(2) 9
南能生小学校	(3) 40	5	4	(2) 6	(1) 11	7	7	(1) 5
中能生小学校	(1) 86	(1) 19	12	10	14	15	16	(1) 7
木浦小学校	35	7	5	7	4	5	7	4
浦本小学校	31	3	11	3	4	6	4	4
下早川小学校	98	14	20	8	20	21	15	6
上早川小学校	9	1	2	1	0	2	3	3
大和川小学校	(5) 212	(1) 32	32	36	(1) 36	(1) 44	(2) 32	(2) 9
西海小学校	109	19	24	19	16	16	15	6
糸魚川東小学校	(11) 318	(3) 56	(1) 50	(3) 59	(2) 61	52	(2) 40	(3) 14
糸魚川小学校	(8) 474	(1) 58	(1) 85	(1) 87	(1) 84	(1) 72	(3) 88	(2) 18
大野小学校	(1) 74	10	11	16	(1) 14	10	13	(1) 7
根知小学校	32	2	5	5	9	4	7	3
今井小学校	16	2	0	2	4	5	3	3
田沢小学校	(5) 299	50	(3) 53	44	(1) 47	53	(1) 52	(2) 14
青海小学校	(4) 136	10	(1) 23	22	25	(2) 31	(1) 25	(1) 7
市振小学校	19	2	1	4	3	1	8	3
(小学校計)	(43) 2,245	(6) 330	(7) 380	(7) 363	(7) 402	(7) 389	(9) 381	(15) 128
能生中学校	(8) 264	(2) 87	(2) 71	(4) 106				(2) 10
糸魚川東中学校	(4) 213	(1) 62	(2) 70	(1) 81				(1) 7
糸魚川中学校	(17) 528	(4) 158	(7) 182	(6) 188				(3) 17
青海中学校	(6) 217	(1) 64	(3) 76	(2) 77				(2) 8
(中学校計)	(35) 1,222	(8) 371	(14) 399	(13) 452				(8) 42

()内は特別支援学級児童・生徒の内数

(2) 学校別教職員数（平成23年5月1日現在）

区分 学校名	計	教員	養護教諭	栄養教諭 栄養職員	事務職員	管理員	調理員	その他
磯部小学校	(1) 10	8	1		1	(1)		
能生小学校	(1) 18	14	1	1	1	1		(1)
南能生小学校	(1) 9	7	1		1	(1)		
中能生小学校	(1) 11	9	1		1	(1)		
木浦小学校	(1) 8	6	1		1	(1)		
浦本小学校	(1) 8	5	1		1	(1)	1	
下早川小学校	(2) 10	8	1		1	(1)	(1)	
上早川小学校	(2) 7	5	1		(1)	(1)	1	
大和川小学校	(5) 14	12	1		1	(1)	(3)	(1)
西海小学校	(2) 12	9	1		1	(1)	(1) 1	
糸魚川東小学校	(5) 22	18	1	1	1	1	(4)	(1)
糸魚川小学校	(7) 32	27	1	1	1	(1) 1	(4) 1	(2)
大野小学校	(1) 13	9	1		1	1	(1) 1	
根知小学校	9	5	1		1	1	1	
今井小学校	(1) 8	5	1		1	1	(1)	
田沢小学校	(6) 20	18	1		1	(1)	(4)	(1)
青海小学校	(4) 15	11	1	1	1	1	(3)	(1)
市振小学校	(1) 8	5	1		1	(1)	1	
（小学校計）	(42) 234	181	18	4	(1) 17	(12) 7	(22) 7	(7)
能生中学校	(2) 23	21	1		1	(1)		(1)
糸魚川東中学校	(3) 21	17	1		1	1	(2) 1	(1)
糸魚川中学校	(7) 40	35	1	1	1	(1) 1	(4) 1	(2)
青海中学校	(2) 20	18	1		1	(1)		(1)
（中学校計）	(14) 104	91	4	1	4	(3) 2	(6) 2	(5)

（ ）内は臨時職員の外数
 県費負担教職員は定数及び加配数

14 教職員人事異動状況

平成23年度 人事異動状況 (県費負担教職員)

学校種別	退職者	転出者	転入者	配置換	新採用
小学校	6	36	36	16	5
中学校	2	5	5	3	2
計	8	41	41	19	7

15 特別支援学校の状況

特別支援学校就学児童生徒数

学校名	区分	小学部	中学部	高等部	計
県立高田特別支援学校ひすいの里分校		16	8	14	38
糸魚川市外(県立高田特別支援学校・県立上越特別支援学校・妙高市立にしき特別支援学校・県立柏崎特別支援学校・長岡市立養護学校)		2	3	10	15
計		18	11	24	53

16 幼児ことばの相談室の状況

(1) 概要

発音や吃音、ことばが遅い等の悩みに対処するため、糸魚川小学校、青海小学校、能生保健センターの3ヶ所に、幼児ことばの相談室が設置されており、指導員が一人ひとりの幼児への支援を行っている。

(2) 言語治療指導員数と通室幼児数

地域	青海地域	糸魚川地域	能生地域	計
指導者数	1	2	1	4
幼児数	21	35	10	66

17 糸魚川市教育相談室の状況

(1) 概要

「いじめ」「不登校」等の問題につながる児童・生徒・保護者の悩みを聞き、その相談に応じて、問題発生の防止及び解消のための援助を行う。

また、何らかの理由で登校できない小中学生を対象に、適応指導教室「ひすいルーム」を設置し、児童生徒が再登校できるよう支援する。

(2) 相談員数

相談員	計
主任教育相談員	1
子どもの教育相談員	7
適応指導教室指導員	1
合計	9

(3) 相談件数

内容	小学校		中学校	
	児童	教員・保護者	児童	教員・保護者
友人関係	94	41	83	19
学習関係	146	146	223	121
不登校	64	143	74	312
師弟関係	23	3	5	4
非行・問題行動	76	67	25	58
健康	12	16	33	25
家族関係	20	31	8	13
学級作り	0	42	0	8
その他	4,288	79	2,133	17
合計	4,723	568	2,584	577

生涯学習課

1 生涯学習・社会教育の推進

(1) 社会教育委員

ア 委員の構成

任 期 自 平成23年4月 1日
至 平成25年3月31日

役 職 名	氏 名	選 出 区 分	
委 員	荒 川 圭 子	1号委員 市立学校長	小学校長代表
”	八 木 一 志		中学校長代表
”	齊 藤 恵 美 子	2号委員 各種団体から 推薦された者	社会教育関係団体
”	楠 田 法 宣		高齢者団体
”	清 水 博		体育団体
副 委 員 長	山 岸 欽 也		”
委 員	近 藤 栄 樹		青少年育成関係団体
”	池 原 久 美 子		福祉団体
”	小 川 節 雄		青年団体
”	濱 田 早 苗		家庭教育活動団体
”	小 竹 一 朗		文化団体
委 員 長	伊 藤 昭 雄		3号委員 学識経験者
委 員	今 井 信 子		
”	櫻 澤 邦 弘		
”	香 坂 賀 世 子		

イ 会 議 の 経 過

第1回 平成23年5月11日

(協議題)

- ・ 生涯学習推進事業について
- ・ 子ども一貫教育方針について
- ・ 子ども読書活動推進計画について
- ・ 公民館体制等見直しの基本方針について

第2回 平成23年10月21日

(協議題)

- ・ H24年度、社会教育研究大会の事例発表(糸魚川市担当)について
- ・ 新公民館体制への移行に関する各種協議の経過報告と意見交換について

(2) 生涯学習推進委員会委員

ア 委員の構成

任期 自 平成23年4月 1日
至 平成25年3月31日

委員区分	氏名	選出区分
委員	荒川 圭子	小学校長代表
"	八木 一志	中学校長代表
"	齊藤 恵美子	社会教育関係団体
"	楠田 法宣	高齢者団体
"	清水 博	体育団体
副委員長	山岸 欽也	"
委員	近藤 栄樹	青少年育成関係団体
"	池原 久美子	福祉団体
"	小川 節雄	青年団体
"	濱田 早苗	家庭教育活動団体
"	小竹 一朗	文化団体
委員長	伊藤 昭雄	学識経験者
委員	今井 信子	"
"	櫻澤 邦弘	"
"	香坂 賀世子	"
"	中谷 清一	公募
"	矢島 トミエ	"
"	楠田 優子	"
"	陸川 和弘	"
"	秋山 勝男	"

イ 会議の経過

第1回 平成23年5月11日

(協議題)

- ・ 生涯学習推進事業について
- ・ 子ども一貫教育方針について
- ・ 子ども読書活動推進計画について
- ・ 公民館体制等見直しの基本方針について

第2回 平成23年10月21日

(協議題)

- ・ H24年度、社会教育研究大会の事例発表(糸魚川市担当)について
- ・ 新公民館体制への移行に関する各種協議の経過報告と意見交換について

(3) 青少年問題協議会委員

ア 委員の構成

8号委員任期 自 平成22年 4月 1日
至 平成24年 3月31日

選出区分		役職名	氏名	備考
会長		市長	米田 徹	
1号委員	糸魚川市議会議員	総務文教常任委員長	伊藤 文博	平成23年5月16日～
2号委員	糸魚川市教育長	教育長	竹田 正光	
3号委員	糸魚川警察署長	署長	石口 英治	
4号委員	商工関係団体の代表	青海商工会事務局長	山岸 洋一	
5号委員	青少年関係団体の代表	上早川青少年健全育成協議会	佐田 東士良	
		少年補導員	陶山 治	
6号委員	社会教育委員の代表	社会教育委員長	伊藤 昭雄	
	民生委員の代表	民生委員	下越 シズイ	
	保護司の代表	保護司	小野 敏明	
7号委員	小学校長の代表	田沢小学校長	渡邊 寿敏	平成23年4月1日～
	中学校長の代表	能生中学校長	高野 秀樹	平成23年4月1日～
	高等学校長の代表	海洋高等学校長	猪又 稔	
8号委員	学識経験者		横澤 富士子	
			比後 和泉	

イ 幹事

氏名	役職名	備考
小林 茂雄	糸魚川警察署生活安全課長	
山崎 光隆	こども課長	
田原 秀夫	生涯学習課長	

ウ 会議の経過

第1回 平成24年2月16日

(協議題)

- ・市内小・中学校の生徒指導上の諸問題に関する状況について
- ・青少年を取り巻く社会環境の実態調査について
- ・犯罪傾向と少年補導状況について

(4) 青少年育成指導員

ア 委員の構成

任 期 自 平成23年4月 1日
至 平成25年3月31日

氏 名	選出区分(地域)	氏 名	選出区分(地域)
川合 喜久雄	糸魚川	池 亀 辰 也	能生
小 川 貴 博		吉 田 惣 栄	
恩 田 寛 美		利 根 川 美 樹	
水 島 善 行		宮 本 信 也	
伊 井 澤 勝 広		五 味 川 治	
宮 本 マサ子		斉 藤 直 文	青海
中 川 忍		和 泉 陽 子	
齊 藤 真 志		和 泉 裕 一	
田 上 納 保 子			
藤 木 広 行			

イ 会議の経過

第1回 平成23年4月5日

(協議題)

- ・ 平成23年度青少年事業の計画について

第5回 平成23年7月28日

(協議題)

- ・ 子ども交歓会について

第2回 平成23年4月27日

(協議題)

- ・ ワクワク探検隊事業計画書の作成について

第6回 平成23年9月29日

(協議題)

- ・ 第2回ワクワク探検隊について

第3回 平成23年5月26日

(協議題)

- ・ 第1回ワクワク探検隊について

第7回 平成23年11月17日

(協議題)

- ・ 第3回ワクワク探検隊について

第4回 平成23年6月23日

(協議題)

- ・ 子ども交歓会について

第8回 平成24年3月15日

(協議題)

- ・ 平成24年度青少年事業の計画について

(5) 青少年教育

事業実施状況

事業名	実施時期	会場	参加者数	備考
青少年を取り巻く 社会環境実態調査	7月	市内全域		
地域・学校パートナーシップ事業	5月～3月	市内全域		委託事業 小中学校PTA 6団体 地区公民館運営団体 6団体
学校支援地域本部事業	5月～2月	能生中学校区 糸魚川東中学校区	学校支援ボランティア 延べ320人	
チャレンジ・ザ・ランキング	5月5日	市民会館周辺	92人	
市内子ども交歓会	8月19日～20日	糸魚川地域	28人	
ワクワク探検隊	6/11,10/15,1/15 3回	市内全域	63人	
青海少年の家 自然科学教室	年13回	青海地域	151人	
青海少年の家 自由研究教室	年8回	青海地域	22人	
青海少年の家 出前教室	年3回	青海地域 各小学校	92人	
青海少年の家 放課後自由学習教室	4月～3月	青海少年の家	90人	委託事業
ナイトウォッチング	7月2日	中野口周辺	45人	
海チャレンジ	10月1日	能生漁港周辺	15人	
ふるさと楽習塾	5月15日 8月27日	糸魚川地域下早川地区 能生地域磯部地区	39人	親子で郷土学習 (青海地域市振地区は 中止)
放課後子ども教室	4月～3月	能生児童館ほか	3,913人	国県補助事業

(6) 家庭教育
事業実施状況

事業名	実施時期	会場	参加者数	備考
親子レクリエーション館	5月5日～ 1月21日 5回	亀が丘体育館 海谷三峽パーク 大和川森林公園	188人	親子で自然体験活動・ジオサイト 散策・昔遊び等
乳幼児期子育て講座	10月29日 11月23日	市振保育所 ビーチホールまがたま	265人	市振小(市振保育所・市振自治会・玉ノ 木地区・上路地区と共催)、 市立保育園保護者会連絡協議会 (こども課と共催)
就学時健康診断等を活用した 子育て講座	6月～2月 12回	市内小学校	579人	磯部・能生・浦本・下早川・大和川・ 西海・糸魚川東・糸魚川・大野・ 根知・今井・田沢小学校
思春期の子どもを持つ親の ための子育て講座	7月～11月 4回	市民会館、学校ほか	542人	糸魚川東中、能生中、大野小、 つむぎの会(子どもの問題を考える親の会)
明日の親となる中学生を 対象とした子育て理解講座	11月24日	能生中学校	116人	思春期の性について (正しい性教育普及事業と連携)
父親の家庭教育参加啓発講座	12月16日	糸魚川市役所	14人	パパのための育メン講座 (男女共同参画推進事業と共催)
親子ふれあい講座	10月～2月 3回	各学校 市民図書館	129人	南能生小、木浦小、生涯学習課
家庭教育学級	4月～3月 15回	糸魚川地区公民館	378人	糸魚川地区公民館

(7) 成人教育
事業実施状況

事業名	実施時期	会場	参加者数	備考
成人式 (式典・アトラクション)	5月3日	市民会館	377人	成人式実行委員会 9回
文化財めぐり 400年の歴史が息づく 「越中高岡めぐり」	6月22日	瑞龍寺、高岡大仏他	38人	能生ふるさとサークル へ委託
生涯学習講演会	5月29日 7月8日 8月28日	能生生涯学習センター	50人 100人 140人	安藤哲也「読書に親し む」 伊藤敏博「好いかげん で生きましょう」 三遊亭白鳥「笑う門に は福が来る」

事業名	実施時期	会場	参加者数	備考
生涯学習講座（4講座）	11月～2月	能生生涯学習センター	延べ 220人	手芸講座、手話教室、お菓子作り講座、フラダンス教室
リース教室	年16回	青海少年の家	113人	
自主運営講座（14講座）	年間	青海生涯学習センター ほか	延べ 5,408人	
カルチャー工房/はつらつ運動教室/木彫教室/文学講座/和紙画教室/さわらび短歌会/リフォームしません科/手芸教室 女性スポーツクラブ/男声合唱団「群青」/陶芸教室/井戸端イングリッシュ/おしばな教室/健康トランポピクス教室				
自主運営講座紹介展	3月24日～25日	青海生涯学習センター	延べ 4,000人	おしばな教室、リフォームしません科
IT講習会	11月28日～30日	小泊地区公民館	18人	パソコン入門
	3月13日～14日	上南地区公民館	20人	エクセル入門
	11月18日～20日	木浦地区公民館	30人	初心者講習
	5月30日～6月1日	下早川地区公民館	18人	初心者講習
	6月2日～3日	上早川地区公民館	16人	エクセル入門
	11月1日～2日	上早川地区公民館	10人	デジカメ入門
	5月19日～24日	糸魚川地区公民館	61人	初心者講習
	7月21日～26日	糸魚川地区公民館	56人	初級インターネット
	9月12日～16日	糸魚川地区公民館	52人	初級インターネット
	11月14日～18日	糸魚川地区公民館	62人	初心者講習
	3月8日～13日	糸魚川地区公民館	58人	初心者講習
	10月19日～21日	根知地区公民館	18人	初心者講習
	3月19日～22日	根知地区公民館	18人	初級インターネット
ジオパーク学習	6月11日	上早川地区公民館	14人	能生地域ゾ 枅見学
	10月23日	上早川地区公民館	14人	糸魚川地域ゾ 枅見学
	11月6日	大和川地区公民館	40人	糸魚川地域ゾ 枅見学
	5月15日	西海地区公民館	46人	糸魚川地域ゾ 枅見学
	5月15日	糸魚川地区公民館	40人	糸魚川地域ゾ 枅見学
	6月14日	糸魚川地区公民館	46人	ゾ 枅学習
	6月19日	糸魚川地区公民館	41人	糸魚川地域ゾ 枅見学
	6月21日	糸魚川地区公民館	38人	能生地域ゾ 枅見学
	6月5日	大野地区公民館	49人	能生地域ゾ 枅見学
	11月6日	能生地区公民館	18人	糸魚川地域ゾ 枅見学
	10月8日	小泊地区公民館	20人	糸魚川地域ゾ 枅見学
	10月29日	中能生地区公民館	29人	糸魚川地域ゾ 枅見学
	3月16日	上南地区公民館	22人	能生地域ゾ 枅見学
	2月19日	市振地区公民館	15人	フォッサグ ナミュージアム見学

2 新公民館体制へ移行のための協議

市議会		
9月14日	総務文教常任委員会	新公民館体制移行に関する経過報告（休憩中の報告）

生涯学習推進委員会		
5月11日	第1回生涯学習推進委員会	公民館体制見直しの基本方針説明
10月21日	第2回生涯学習推進委員会	新公民館体制移行に関する経過報告と意見交換
12月2日	生涯学習推進委員学習会	新公民館体制移行に関する協議

能生地域への説明等		
4月19日	能生地域地区公民館連絡協議会	公民館体制見直しの基本方針説明 糸魚川市地区公民館管理運営委員会連合会の説明
7月21日	能生地域地区公民館連絡協議会	新公民館体制移行に関する協議
8月26日	上南地区公民館管理運営委員会	公民館職員の配置について
12月2日	糸魚川市地区公民館長会議	新公民館体制移行に関する協議

糸魚川地域への説明等		
4月20日	糸魚川地域地区公民館長会議	糸魚川市地区公民館管理運営委員会連合会の説明
7月19日	糸魚川地域地区公民館訪問(5館)	新公民館体制移行に関する協議
7月22日	糸魚川地域地区公民館訪問(5館)	新公民館体制移行に関する協議
12月2日	糸魚川市地区公民館長会議	新公民館体制移行に関する協議

青海地域への説明等		
4月14日	青海地域地区公民館連絡協議会	公民館体制見直しの基本方針説明 糸魚川市地区公民館管理運営委員会連合会の説明
5月9日	協議及び説明会（歌、外波地区）	新公民館体制と地域振興計画説明
5月12日	協議及び説明会（青海地区）	新公民館体制と地域振興計画説明
5月13日	協議及び説明会（市振地区）	新公民館体制と地域振興計画説明
5月16日	協議及び説明会（田沢地区）	新公民館体制と地域振興計画説明
8月24日	青海地域地区公民館連絡協議会	新公民館体制移行に伴う4地区公民館の業務内容説明
12月2日	糸魚川市地区公民館長会議	新公民館体制移行に関する協議

管理運営委員会連合会への説明等		
1月26日	臨時会	新公民館体制移行に関する経過報告と意見交換

3 生涯学習施設整備

(1) 生涯学習施設の耐震及び改修設計

(単位:円)

施設等	事業概要	事業費
中能生地区公民館耐震補強設計業務委託	耐震補強設計業務 1式	525,000
中央地区公民館耐震診断業務委託	耐震診断業務 1式	787,500
市振地区公民館耐震補強設計業務委託	耐震補強設計業務 1式	1,239,000
大沢地区公民館改築工事設計業務委託	改築設計業務 1式	1,575,000
青海少年の家耐震補強設計業務委託	耐震補強設計業務 1式	795,900

(2) 生涯学習施設の改修

(単位:円)

施設等	概要	事業費
上南地区公民館耐震補強改修工事管理業務委託	工事監理1式	1,968,750
上南地区公民館耐震補強改修建築工事	耐震補強修繕工事、屋根葺き替え、外壁補修、内部改装 野地板葺き替え、アスベスト含有材処分等各1式	64,420,650
上南地区公民館耐震補強改修機械設備工事	衛生器具設置、給水設備、排水設備、給湯設備、LPG設備 冷暖房設備、換気設備、撤去工事等各1式	10,500,000
上南地区公民館耐震補強改修電気設備工事	幹線設備、電灯コンセント設備、電話設備、テレビ共聴設備 表示設備、自火報設備、非常放送設備、撤去工事等各1式	8,173,200
根知地区公民館改修工事設計業務委託	改修設計1式	1,732,500
歌外波地区公民館耐震補強改修工事	耐震補強修繕工事、屋根葺き替え、外壁補修、内部改装、 2階トイレ新設、部屋間取り変更、照明器具取替等各1式	30,315,600
外波地区公民館耐震補強改修工事	耐震補強修繕工事、屋根葺き替え、外壁補修、内部改装、 2階ステージ撤去、サッシ取替、屋外非常階段更新等各1式	28,686,000

(3) 生涯学習施設の利用状況

(単位:回,人)

施設名	区分	計	施設名	区分	計
青海生涯学習センター	回数	1,277	能生生涯学習センター	回数	1,391
	利用者数	25,323		利用者数	18,349
青海陶芸教室	回数	310	磯部ふるさと会館	回数	316
	利用者数	1,128		利用者数	4,953
青海太鼓教室	回数	141	能生青年の館	回数	25
	利用者数	1,624		利用者数	894
美山多目的集会施設 (市民クラブハウス美山)	回数	179	青海少年の家	回数	295
	利用者数	2,021		利用者数	1,942

4 スポーツ推進事業実施状況

(1) 体育指導委員

任 期 自 平成23年4月1日

至 平成25年3月31日

ア 委員の構成

氏 名	協議会役職	指 導 種 目	地 域
利根川 一夫		陸上	能 生
五味川 治		野球	
早津由 則		バレーボール	
木嶋 正人		バスケットボール	
伊藤 永子		水中運動、トランポピクス	
長崎 秀康		陸上	
本山 創		陸上	
青木 庄三	副会長	スキー、グラウンドゴルフ	糸魚川
杉本 英男	会 長	スポレック、バレーボール	
金子 保		バレーボール	
山本 博司		スキー、陸上	
石澤 健一		テニス、スポレック	
牧江 京子	副会長	スポレック、ビーチボール	
牧江 美帆		器械体操	
太田 智英		バドミントン	
下越 正人		ソフトボール、スポレック	
嶋田 友宏		バドミントン	
渡辺 登志子		ダンス、トランポピクス	
磯貝 千代美		陸上	
佐藤 琢哉		バスケットボール	
山岸 芳乃		陸上	
山澤 奈緒美		陸上	
富岡 茂		陸上、スキー	青 海
和泉 陽子		バドミントン	
長野 孝一		スキー	
遠藤 司		器械体操	
建部 猛		陸上、スキー	
青木 誠也		野球	

イ 全体会議

回数	期日	会場	内容	出席委員
第1回	4月19日	市役所	役員選出、平成23年度事業計画について	19人
第2回	5月20日	市役所	新潟県スポーツ推進委員大会について	22人
第3回	11月15日	市役所	平成24年度新潟県スポーツフェスティバルについて	18人

上記のほか、役員は上越地区社会体育連絡協議会の理事会に出席（年3回）

ウ 2011いといがわスポーツレクリエーション祭実行委員会

	期日	会場	内容	出席委員
第1回会議	7月13日	市役所	各担当決め、担当ごとに実施内容の協議	14人
第2回会議	8月11日	市役所	実施内容の全体協議	15人
第3回会議	9月15日	市役所	当日の最終確認	20人

エ 研修会・講習会

期日	会場	研修会名 / 内容	参加委員
7月3日	上越市	平成23年度上越地区体育指導委員総合研修会（前期） 実技研修「ターゲット・バードゴルフ」「ダーツ」 「ビーチボール」	10人
7月9日～10日	福井県坂井市	平成23年度北陸地区体育指導委員研修会 講演・シンポジウム・実技研修「スティックリング」	4人
10月1日～2日	糸魚川市 青海総合文化会館	平成23年度新潟県スポーツ推進委員大会 兼 上越地区スポーツ推進委員総合研修会（後期） 講演・実技研修「スポレック」「ビーチボール」 「ターゲット・バードゴルフ」「ダーツ」	22人
10月15日	上越市	平成23年度生涯スポーツ指導者講習会 講義「健康づくりのための運動と障害予防」	2人

オ スポーツイベント等の協力

期日	事業名	協力委員
6月5日	第7回青海地域地区公民館体育祭	4人
6月20日	第29回能生地域対抗駅伝競走大会	7人
9月4日	能生地域グラウンド・ゴルフ大会	1人
9月11日	第23回新潟県スポーツフェスティバル上越地区大会 スポレック大会	1人
9月25日	第23回新潟県スポーツフェスティバル上越地区大会 女子バレーボール大会	1人
10月9日	第7回糸魚川市駅伝競走大会	9人
10月10日	2011いといがわスポーツレクリエーション祭	21人
10月30日	第23回新潟県スポーツフェスティバル上越地区大会 ターゲット・バードゴルフ大会	1人
12月11日	能生地域スポレック大会	3人

カ スポーツ教室等での指導

事業名	回数	協力委員
地区スポーツ教室	延べ42回	延べ45人
地区スポーツ教室以外の教室（各小学校など）	延べ114回	延べ114人

スポーツ教室の事業内容は(2)のとおり

(2) 各種スポーツ教室・講習会

ア いきいきスポーツ教室

コ ー ス	期 間	開講日	会 場	前 期	後 期	計
スポレック	前 期 (10回) 5月10日～7月26日	火曜日	市民総合体育館	15 ^人	15 ^人	30 ^人
バドミントン		金曜日	市民総合体育館	13	13	26
卓球(午前)	後 期 (10回) 9月6日～11月22日	金曜日	亀が丘体育館	54	54	108
卓球(午後)				42	45	87
計				124	127	251

イ 水泳教室

開催施設	開講日	期 間	受講者数	
青海屋内水泳プール	火～日曜日	第1期 4月12日～7月16日	190人	
	月～日曜日	夏 期 7月27日～8月30日	274人	
	火～日曜日	第2期 9月14日～12月11日	230人	
	火～日曜日	第3期 1月5日～3月29日	160人	
能生B&G 海洋センタープール	火水金曜日 (6回)	小学生対象	7月12日～7月22日	14人
	月水金曜日 (6回)	小学生 初心者対象	7月25日～8月5日	32人

ウ ふれあいスキー教室

期 日 1月21日(土)、1月29日(日)
 会 場 シャルマン火打スキー場
 参加者数 小学生 17人

エ 市民スポーツ教室

種 目	対 象	期 間	開講日	会 場	受講者数
ゲートボール	一般	4月16日～11月23日	土曜日	寺島諏訪コート	20人
中国武術太極拳	子どもから大人まで	5月10日～(通年)	月曜日	糸魚川小学校講堂	108人
	一般	5月11日～(通年)	火曜日	糸魚川公民館	
	一般	5月13日～(通年)	木曜日	大和川公民館	
	一般	5月14日～(通年)	金曜日	能生生涯学習センター	
ジュニアテニス	小2～6年生	4月19日～(通年)	火曜日 木曜日 2.4土曜日	市民総合体育館 美山テニスコート	15人
ソフトテニス	小5～中学生	4月3日～(通年)	日曜日	市民総合体育館	33人
テニス	高校生以上	5月17日～11月29日	火曜日	市民総合体育館	16人
卓球	小中学生	6月4日～11月26日	土曜日	市民総合体育館	6人
	一般	5月18日～11月30日	水曜日		4人
弓道	中学生以上	6月8日～7月9日	水曜日 土曜日	市民総合体育館 弓道場	3人
パラグライダー	一般	10月9日	日曜日	シ・サイト・パレ・ス・場	2人
スポレック	一般	4月21日～6月30日	月曜日 木曜日	市民総合体育館	16人
アビクス	小学生以上	6月26日	日曜日	ピ・ア・ト信越スゾウ	11人

オ 地区スポーツ教室

実施地区	期 間	内 容	受講者数
下 早 川	7～8月	水泳教室	169人
大 和 川	9～11月	支館対抗綱引大会、ニュースポーツ大会	160人
西 海	5～1月	グラウンドゴルフ教室、ソフトボール教室、トランピクス健康体操	597人
糸 魚 川	6～3月	ペタンク大会・ニュースポーツ教室、双イースリング大会	101人
大 野	5～9月	スポーツ体験教室、ソフトボール教室、グラウンドゴルフ教室 ほか	612人
能 生	8～3月	ランニング・トレーニング、ソフトボール大会	120人
磯 部	9～3月	ジュニアスポーツクラブ	130人

(3) 各種スポーツ大会

ア 第32回上越地区ブロックスポーツ少年団バレーボール大会

期 日 7月2日(土)
会 場 市民総合体育館
参加チーム 男子2チーム、女子9チーム
参加者数 103人

イ 第21回市民親善ナイスミドル・レディースソフトボール大会

期 日 7月3日(日)
会 場 姫川運動広場
参加チーム ナイスミドルの部 14チーム
参加者数 221人

ウ 第14回糸魚川市少年・少女ソフトボール大会

期 日 8月7日(日)
会 場 姫川運動広場
参加チーム 少年の部 10チーム / 少女の部 4チーム
参加者数 183人

エ 第7回糸魚川市駅伝競走大会

期 日 10月9日(日)
会 場 能生地域
コ - ス 10区間 38.580km
徳合崎スタート ~ 能生 ~ 鷲尾 ~ 権現荘前折返し ~ 大沢
~ 大平寺 ~ 鬼舞折返し ~ 能生事務所前ゴール
参加チーム 36チーム
参加者数 360人

オ 2011いといがわスポーツ・レクリエーション祭

期 日 10月10日(月・祝)
会 場 美山陸上競技場
内 容 レクリエーション、ニュースポーツ等の体験
来場者数 約350人

カ 第7回糸魚川市民スキー大会

期日・種目・会場及び参加者数
2月5日(日) クロスカントリー 焼山の里ふれあいセンター周辺 44人
2月19日(日) ジャイアントスラム シーサイドバレースキー場 90人

キ 第23回新潟県スポーツフェスティバル上越地区大会

・ スポレック 9月11日(日) 市民総合体育館 126人(63チーム)
・ 女子バレーボール 9月25日(日) 市民総合体育館・糸魚川中学校 188人(16チーム)
・ ターゲット・バードゴルフ 10月30日(日) 青海総合グラウンド 24人(6チーム)

ク 市民総合体育祭大会実施状況

期 日	種 目	会 場	参加者 (チーム)数
5月1日(日)	スポレック	市民総合体育館	76人
8月28日(日)	ソフトボール	姫川運動広場	220人 (12チーム)
8月28日(日)	陸上競技	美山陸上競技場	650人
9月3日(土)	卓球	市民総合体育館	200人
9月10・11・18・23日 (土・日・日・金)	少年野球	糸魚川・糸魚川東・西海小学校 美山球場・多目的グラウンド	210人 12チーム
9月17・25日(土・日)	ソフトテニス	美山テニスコート・名引山テニスコート	144人 (72チーム)
9月18日(日)	バドミントン	市民総合体育館	107人 (14チーム)
9月24日・25日(土・日)	パラグライダー	小出 鳴倉山エリア	8人
9月25日・10月2日(日)	野球	美山球場・姫川運動広場 西海農村公園・白嶺高校グラウンド	390人 (26チーム)
9月26日(月)	ゲートボール	美山陸上競技場	94人 (18チーム)
10月2日(日)	グラウンド・ゴルフ	美山グラウンド・ゴルフ場	252人 (50チーム)
10月8・9日(土・日)	バスケットボール	市民総合体育館・亀が丘体育館 糸魚川中学校体育館	280人 (22チーム)
10月8日(土)	剣道	糸魚川小学校体育館	62人 (17チーム)
10月9日(日)	柔道	糸魚川白嶺高校武道場	50人
(ジュニア)8月28日(日) (一般)10月16日(日)	テニス	美山テニスコート 名引山テニスコート	17人 32人 (16チーム)
10月16日(日)	バレーボール	市民総合体育館	120人 (8チーム)
10月22日(土)	相撲	海洋高校相撲場	23人
10月23日(日)	太極拳	アクアホール	60人 (4チーム)
10月23日(日)	ビーチボール	市民総合体育館	170人 (27チーム)
11月6日(日)	空手道	亀が丘体育館	70人
11月20日(日)	弓道	市民総合体育館弓道場	13人
11月20日(日)	綱引	能生中学校アリーナ・柔剣道場	300人 (20チーム)
2月5日(日)	スキー(距離)	焼山の里ふれあいセンター周辺	44人
2月19日(日)	スキー(大回転)	シーサイドバレースキー場	90人
3月4日(日)	ソフトバレーボール	青海生涯学習センター体育室	100人 (16チーム)

参加者合計 3,782人

(4) ゆめ・スポーツイベント開催事業（有名選手招致事業）

ア 全国少年少女野球教室

期 日 5月8日(日)
会 場 美山球場
招 致 選 手 プロ野球OBクラブ
今井雄太郎氏、大滝信孝氏、関本四十四氏、屋敷要氏
吉田孝司氏、米田慶三郎氏、広野功氏
事 業 内 容 野球指導
参 加 者 数 261人

イ 剣 道

期 日 7月9日(土)・10日(日)
会 場 市民総合体育館
招 致 選 手 作道正夫範士八段、石田洋二教士七段
事 業 内 容 記念講演会、模範稽古
参 加 者 数 221人

ウ 糸魚川市体育協会5周年記念事業

川合俊一さん講演会&バレーボール教室
期 日 9月19日(月・祝)
招 致 選 手 川合俊一氏、蔭山弘道氏
事 業 内 容 講演会、バレーボール教室
会 場 ビーチホールまがたま、市民総合体育館
参 加 者 数 講演会 550人、教室 120人

(5) 各種助成事業

ア 第19回ヒスイの里山岳マラソン

期 日 6月20日(日)
会 場 青海中学校(スタート・ゴール)
コ ー ス 30kmの部(31.45km) 大平峠折り返し
18kmの部(18.80km) 橋立ヒスイ峡折り返し
10kmの部 電化原石事務所折り返し
5kmの部 北斗町折り返し
3kmの部 きらら青海前折り返し
参 加 者 数 713人

イ 第18回中学校軟式野球糸魚川選手権大会

期 日 10月22日(土)~23日(日)
会 場 美山球場、能生球場、青海中学校グラウンド、糸魚川東中学校グラウンド
参加チーム 県外8チーム、市内4チーム

ウ 海洋スポーツ普及振興事業

・海洋スポーツ普及大会

期 日 7月17日(日)
会 場 能生海岸
内 容 カヌー、ローボートの試乗体験、水中宝探しなど
参 加 者 数 74人

・海洋スポーツ体験セミナー等参加事業

B & G 海洋体験セミナー

期 日 7月25日(月)～29日(金)

研 修 先 沖縄県北部地区

参加者数 小学生3人

B & G 体験クルーズ

期 日 8月17日(水)～22日(月)

研 修 先 小笠原諸島

参加者数 小学生1人

エ 冬季スポーツ振興助成事業

・リフト料金助成件数及び金額

区 分	糸魚川サイドバレースキー場	シャルマン火打スキー場	助成金額
未就学	247件	58件	685,500円
小学生	3,162件	714件	9,185,000円
中学生	1,726件	372件	5,145,400円
計	5,135件	1,144件	15,015,900円

・対象日 平成23年4月1日～5月8日の学校の休業日(シャルマンのみ)

平成23年12月17日～平成24年3月31日の学校の休業日

(土曜日、日曜日、祝日、冬休み、春休み、振替休日等)

オ 全国大会等出場報奨金交付事業

出 場 者	大 会 名	種 目	金 額	区 分
中村 圭祐	第28回全日本武術太極拳選手権大会	太極拳	5,000円	高校
渡辺 くるみ	第28回全日本武術太極拳選手権大会	太極拳	5,000円	高校
佐藤 郷	平成23年度全国高等学校総合体育大会	卓球	5,000円	高校
石田 寿幸	平成23年度全国高等学校総合体育大会	卓球	5,000円	高校
海洋高校相撲部	平成23年度全国高等学校総合体育大会	相撲	15,000円	高校
村松 裕介	平成23年度全国高等学校総合体育大会	相撲	5,000円	高校
三輪 隼斗	平成23年度全国高等学校総合体育大会	相撲	5,000円	高校
松永 久志	平成23年度全国高等学校総合体育大会	相撲	5,000円	高校
高 隼人	第66回国民体育大会おいでませ！山口国体	相撲	5,000円	高校
村松 裕介	第66回国民体育大会おいでませ！山口国体	相撲	5,000円	高校
三輪 隼斗	第66回国民体育大会おいでませ！山口国体	相撲	5,000円	高校
真島 翔太	第66回国民体育大会おいでませ！山口国体	相撲	5,000円	高校
佐藤 崇	第66回国民体育大会おいでませ！山口国体	相撲	5,000円	高校
西澤 元康	第66回国民体育大会おいでませ！山口国体	相撲	5,000円	高校

出場者	大会名	種目	金額	区分
松永 久志	第66回国民体育大会おいでませ！山口国体	相撲	5,000円	高校
河野 大樹	第66回国民体育大会おいでませ！山口国体	相撲	5,000円	一般
松永 昭久	第66回国民体育大会おいでませ！山口国体	相撲	5,000円	一般
阿部 智耶	第66回国民体育大会おいでませ！山口国体	相撲	5,000円	一般
小野 亨	第45回全日本社会人卓球選手権大会	卓球	5,000円	一般
石田 寿幸	平成23年度全国卓球選手権大会	卓球	5,000円	高校
T E A M希綱	2012全日本綱引選手権大会	綱引	27,000円	一般
佐藤 栄一	第67回国民体育大会冬季大会ぎふ清流国体	スキー	5,000円	一般
村田 郁也	第39回全国高等学校選抜卓球大会	卓球	5,000円	高校
榭村 知加	第39回全国高等学校選抜卓球大会	卓球	5,000円	高校
海洋高校相撲部	平成23年度全国高等学校相撲選抜大会	相撲	15,000円	高校
沢田 日登志	平成23年度全国中学校体育大会	相撲	5,000円	中学
小池 一毅	平成23年度全国中学校体育大会	相撲	5,000円	中学
糸魚川中学校 卓球部	平成23年度全国中学校体育大会	卓球	24,000円	中学
渡辺 樹	平成23年度全国中学校体育大会	卓球	5,000円	中学
新井 充	第6回K B全国中学生秋季野球大会	野球	5,000円	中学
猪又 雄大	第6回K B全国中学生秋季野球大会	野球	5,000円	中学
渡辺 響	JOCジュニアオリンピックカップ2011 平成23年度全日本卓球選手権大会（カデットの部）	卓球	5,000円	中学
斉藤 健人	JOCジュニアオリンピックカップ2011 平成23年度全日本卓球選手権大会（カデットの部）	卓球	5,000円	中学
斉藤 浩貴	JOCジュニアオリンピックカップ 第25回都道府県対抗全国中学バレーボール大会	バレーボール	5,000円	中学
猪又 悠太	JOCジュニアオリンピックカップ 第25回都道府県対抗全国中学バレーボール大会	バレーボール	5,000円	中学
小林 右乃楨	JOCジュニアオリンピックカップ 第25回都道府県対抗全国中学バレーボール大会	バレーボール	5,000円	中学
ワセダクラブ キングフィッシャーズ	USA Nationals in Japan 2012	フリスビー	39,000円	小中
ワセダクラブ スターマリンス	USA Nationals in Japan 2012	フリスビー	51,000円	小中

5 体育施設整備

(1) 整備改修工事の概要

(単位：円)

事業名	事業概要	請負業者名	工期	H23事業費
美山多目的グラウンド 防球ネット設置工事	防球ネット設置 L=100m 防球ネット (H=6m 50m×2箇所)	株式会社 谷村開発	H23.5.24 ~ H23.8.31	6,628,650
名山テニスコート 人工芝修復工事	人工芝修復工 A=2,150m ²	有限会社 高沢組	H23.4.19 ~ H23.6.17	2,667,000
市民総合体育館 弓道場 安土改修工事	弓道場の場建替工事 的場・看的室新築 木・鉄筋コンクリート・鉄骨造平屋建て 延床面積31.3m ² 建築工事 一式 照明設備工事 一式 既存建物解体 一式 木造平屋建て 延床面積 13.2m ²	有限会社 大黒組	H23.7.12 ~ H23.10.11	2,940,000
能生テニスコート コートハウス修繕工事	屋根 葺替え A=60.7m ² 下地野地張替え A=51.0m ² 内部天井ジプトーン張り A=8.2m ² 外壁 角波張り A=37.9m ² その他 入口戸取替え N=1枚 回転灯取替 N=2基	株式会社 平建設	H23.6.14 ~ H23.8.12	2,423,400
青森総合グラウンド 管理施設改築 実施設計業務委託	管理施設改築実施設計 一式	株式会社 西野設計事務所	H23.9.21 ~ H23.12.14	777,000
下早川運動広場 夜間照明電灯盤 修繕工事	夜間照明電灯盤修繕 一式	有限会社 司電業	H23.10.21 ~ H23.12.19	1,035,000

6 体育施設利用実績表

(1) 社会体育施設

施設名	団体数(件)	利用人数(人)
能生テニスコート	125	545
能生体育館	638	11,741
南能生体育館	99	854
能生球場	108	3,629
B & G海洋センター	-	6,767
早川交流促進センター	453	5,251
下早川運動広場	106	1,821
西海コミュニティスポーツセンター	422	6,445
南西海体育館	192	2,138
西海農村公園	159	3,874
市民総合体育館：小計	2,291	42,233
メインアリーナ	1,267	27,692
サブアリーナ	619	7,411
弓道場	206	1,031
相撲場	0	0
クライミングウォール	67	352
ランニングサーキットトレーニングルーム	-	3,999
ミーティングルーム	132	1,748
亀が丘体育館	1,005	22,789
姫川運動広場	74	4,101
小滝地区小体育館	21	536
小滝運動広場	51	1,223
姫川コミュニティスポーツセンター	463	5,666
田沢体育館	645	11,397
青海屋内水泳プール	-	29,984
合 計	6,852	160,994

(2) 社会体育施設 夜間照明(ただし、(1)表のうち数)

施設名	団体数(件)	利用人数(人)
能生テニスコート	43	223
能生球場	30	566
下早川運動広場	93	1,250
西海農村公園	84	1,635
小滝運動広場	26	703
合計	276	4,377

(3) 公園スポーツ施設

施設名	団体数(件)	利用人数(人)
美山公園体育施設：小計	1,185	32,020
陸上競技場	97	5,919
美山球場	143	7,677
テニスコート	660	7,445
多目的グラウンド	136	2,956
グラウンド・ゴルフ場	-	6,939
キャンプ場	138	809
管理棟会議室	11	269
管理棟シャワー	-	6
名引山公園体育施設：小計	365	3,975
青海総合グラウンド	46	2,513
名引山テニスコート	319	1,462
合計	1,550	35,995

(4) 公園スポーツ施設 夜間照明(ただし、(3)表のうち数)

施設名	団体数(件)	利用人数(人)
美山公園体育施設：小計	183	2,519
美山球場	42	1,213
テニスコート	141	1,306
名引山公園体育施設：小計	18	409
青海総合グラウンド	18	409
合計	201	2,928

(5) 学校開放（グラウンドは夜間の利用を含まない）

学 校 名	施 設 名	団体数 (件)	利用人数(人)	学校計団体数	学校計利用人数
磯 部 小	グラウンド	4	300	97	1,890
	体育館	93	1,590		
能 生 小	グラウンド	78	1,380	312	4,909
	体育館	234	3,529		
南 能 生 小	グラウンド	12	174	97	1,345
	体育館	85	1,171		
中 能 生 小	グラウンド	54	946	222	3,243
	体育館	168	2,297		
木 浦 小	グラウンド	0	0	36	662
	体育館	36	662		
浦 本 小	グラウンド	67	1,511	156	2,202
	体育館	89	691		
下 早 川 小	グラウンド	0	0	56	1,313
	体育館	56	1,313		
上 早 川 小	グラウンド	17	720	23	885
	体育館	6	165		
大 和 川 小	グラウンド	86	2,170	405	9,270
	体育館	319	7,100		
西 海 小	グラウンド	57	1,940	149	4,665
	体育館	92	2,725		
糸魚川東小	グラウンド	120	3,362	596	13,249
	体育館	476	9,887		
糸 魚 川 小	グラウンド	204	7,612	788	30,737
	小体育館	143	6,575		
	アリーナ	404	16,053		
	ミーティング室	37	497		
大 野 小	グラウンド	34	1,915	277	5,140
	体育館	243	3,225		
根 知 小	グラウンド	6	580	109	2,636
	体育館	103	2,056		
今 井 小	グラウンド	12	235	73	1,080
	体育館	61	845		
田 沢 小	グラウンド	199	4,097	541	12,915
	体育館	342	8,818		
青 海 小	グラウンド	0	0	11	382
	体育館	11	382		
市 振 小	グラウンド	0	0	152	3,042
	体育館	152	3,042		
小 計	グラウンド	950	26,942	4,100	99,565
	体育館等	3,150	72,623		

学 校 名	施 設 名	団体数 (件)	利用人数(人)	学校計団体数	学校計利用人数
能 生 中	グラウンド	24	522	647	9,249
	体育館	494	7,323		
	柔剣道場	129	1,404		
糸魚川東中	グラウンド	6	259	479	6,178
	体育館	242	2,615		
	武道館	231	3,304		
糸 魚 川 中	グラウンド	20	420	461	8,063
	体育館	275	5,208		
	武道館	166	2,435		
青 海 中	グラウンド	2	520	304	5,987
	体育館	296	4,287		
	柔剣道場	6	1,180		
小 計	グラウンド	52	1,721	1,891	29,477
	体育館等	1,839	27,756		
合 計	グラウンド	1,002	28,663	5,991	129,042
	体育館等	4,989	100,379		

(6) 学校開放 グラウンド夜間照明

学 校 名	団 体 数 (件)	利 用 人 数 (人)
浦 本 小	9	165
上 早 川 小	5	258
大 和 川 小	92	1,382
糸 魚 川 東 小	104	4,529
糸 魚 川 小	69	1,887
大 野 小	113	1,994
今 井 小	10	153
根 知 小	39	992
田 沢 小	117	1,731
糸 魚 川 東 中	9	212
糸 魚 川 中	116	3,549
合 計	683	16,852

中央公民館

1 運 営

(1) 基本方針

中央公民館と地区公民館の相互連携による公民館活動の活性化

(ア) 地区公民館との連絡調整

- a 地区公民館相互の連絡調整
- b 館長会議の開催
- c 館長・主事・副主事研修機会の提供
- d 各教育機関のネットワーク化

(イ) 生涯学習の推進

- a 学習情報の提供及び活動の場の拡大と相談活動の実施
- b 指導者の発掘と団体の育成
- c 全市的公民館事業の実施

(ウ) 地域づくり活動への支援・協力

2 会 議 等

(1) 館長等研修

実施月日	内 容	会 場
7月15日	第62回新潟県公民館大会 4名参加	佐渡市両津文化会館

(2) 糸魚川地域地区公民館会議

実施月日	内 容	会 場
4月20日	糸魚川地域地区公民館長会議 ・糸魚川市地区公民館管理運営委員 会連合会について他	市役所201・202会議室
6月15日	糸魚川地域地区公民館職員研修 ・予約システムについて他	市役所204会議室
9月2日	糸魚川地域地区公民館職員研修 ・予約システムについて他	市役所202会議室
2月6日	糸魚川地域地区公民館予算担当者会議 ・H24配当予算について	市役所204会議室

(3) 能生地域会議・事業等

能生地域地区公民館連絡協議会に記載

(4) 青海地域会議・事業等

青海地域地区公民館連絡協議会に記載

能生地域地区公民館連絡協議会

1 運 営

構 成

協議会長(西能生地区公民館長) 1名

その他各地区公民館長 6名

2 会 議

能生地域地区公民館連絡協議会

実施月日	内 容	会 場
4月19日	第1回能生地域地区公民館連絡協議会 ・連絡協議会の体制、連絡協議会事業、公民館体制等見直しに伴う体制について	能生生涯学習センター 会議室
7月21日	第2回能生地域地区公民館連絡協議会 ・連絡協議会事業の決算見込み、連絡協議会事業、糸魚川市こども一貫教育、公民館体制等見直しに伴う対応について他	権現荘 会議室
12月19日	第3回能生地域地区公民館連絡協議会 ・連絡協議会事業の決算、平成24年度事業計画、地区公民館の職員配置計画、施設整備工事及び検討状況について他	能生生涯学習センター 会議室
3月19日	第4回能生地域地区公民館連絡協議会 ・公民館職員の募集、能生体育館の改築、中能生地区公民館の整備方針、第30回能生地域対抗駅伝競走大会について他	能生生涯学習センター 会議室

3 事 業 概 要

区分	事業名	実施期間	開催場所	講師	参加人数	事業内容
一般	第29回能生地域対抗駅伝競走大会	6月19日	能生地域		400	能生地域全体での駅伝大会 実行委員会を組織し実施
	能生地域グランドゴルフ大会	9月4日	布引グラウンド	スポーツ推進委員	54	能生地域全体のグランドゴルフ大会
	能生地域スポレック大会	12月11日	能生中学校	スポーツ推進委員	22	能生地域全体のスポレック大会

青海地域地区公民館連絡協議会

1 運 営

構 成

協議会長（名引地区公民館長） 1名

その他各地区公民館長 15名

2 会 議

青海地域地区公民館連絡協議会

実施月日	内 容	会 場
4月14日	第1回青海地域地区公民館連絡協議会 ・平成22年度事業報告、会計決算 ・平成23年度事業計画、会計予算	青海事務所大会議室
8月24日	第2回青海地域地区公民館連絡協議会 ・第7回青海地域地区公民館体育祭の反省について ・新公民館体制移行に伴う4地区公民館の事務等について ・青海地域地区公民館連絡協議会の事業について	青海生涯学習センター第4会議室
1月27日	第3回青海地域地区公民館連絡協議会 ・青海地域地区公民館連絡協議会事業の日程(案)について ・市の主要施策と公民館事業との連携について	青海生涯学習センター第4会議室

3 事 業 概 要

区分	事業名	実施期間	開催場所	講師等	参加人数	事業内容
少年	第44回青海少年野球大会	7月23日 24日	姫川運動広場 C・D	糸魚川市野球連盟	173	8チーム参加 (小学生・中学生)
	第41回青海少年卓球大会	11月13日	青海中学校 柔剣道場	青海卓球クラブ	83	8チーム参加 (小学生・中学生)
一般	第7回青海地域地区公民館体育祭	6月5日	青海総合 グラウンド		1,600	青海地域全体での体育祭 13チーム参加
	第33回青海地域地区公民館 対抗ソフトボール大会	10月2日	姫川運動広場 C・D	糸魚川市 ソフトボール協会	112	8チーム参加
	第21回青海地域 ターゲットバードゴルフ大会	6月18日	青海総合 グラウンド	青海ニュー スポーツクラブ	24	6チーム参加
	第10回青海地域 グラウンドゴルフ大会	9月3日	須沢臨海公園	青海ニュー スポーツクラブ	79	20チーム参加
	第17回青海地域 スマイルボウリング大会	12月10日	青海生涯学習 センター	青海ニュー スポーツクラブ	85	17チーム参加
	第16回青海地域 ペタンク大会	2月18日	青海生涯学習 センター	青海ニュー スポーツクラブ	84	28チーム参加

磯部地区公民館

1 運営

(1) 構成

ア	公民館長	1名
イ	副公民館長	1名
ウ	会計	1名
エ	専門部 総務管理部	3名
	事業部	14名
オ	管理運営委員会 管理運営委員	8名
カ	会計監査委員会 監査委員	2名

(2) 会議

ア	総会	1回
イ	管理運営委員会	1回
ウ	役員会	3回
エ	全体会	2回
オ	部会（総務管理部会・事業部会）	3回

2 事業概要

区分	事業名	回数	実施期間	開催場所	講師	参加人数	事業内容
青少年	青少年活動事業	80	通年	磯部小学校ほか	地域指導者	1,000	少年野球教室
	ジュニア運動クラブ	21	4～10月	磯部小学校ほか	地域指導者	315	ランニング、体づくり
高齢者	奉仕活動	12	毎月	磯部地区公民館		100	磯部地区公民館及び周辺清掃
	高齢者活動事業	1	2月26日	磯部小学校		90	各地区チーム対抗戦 13チーム
その他一般	ペタンク大会	1	7月3日	磯部小学校		180	各地区チーム対抗戦 24チーム
	ソフトボール大会	1	7月31日	磯部小学校		125	各地区チーム対抗戦 9チーム
	レディススポーツ大会	1	11月13日	磯部小学校		50	各地区チーム対抗戦 4チーム
	フィットネスヨガ体験	1	11月25日	磯部ふるさと会館	富岳 優美子	29	女性限定のフィットネスヨガ
	ビーチボールバレー大会	1	12月4日	磯部小学校		90	各地区チーム対抗戦 12チーム
	磯部地区講演会	1	2月26日	磯部地区公民館	竹之内 耕	81	日本海の地震と津波 磯部の場合
	集落体育祭交付金	5					徳合、筒石、大洞、藤崎、百川

3 公民館の利用状況

区分	計	青少年	成人	女性	高齢者	その他
回数	329	8	16	77	125	103
利用者数	4,908	218	297	428	2,001	1,964

能生地区公民館

1 運 営

(1) 構 成

ア 公民館長	1名
イ 副公民館長	1名
ウ 専門部 総務管理部	3名
事業部	10名
エ 管理運営委員会 管理運営委員	7名
オ 監査委員会 監査委員	2名
カ 職員（管理運営委員会連合会の雇用）	主事：1名、副主事：1名

(2) 会 議

管理運営委員会 数回・役員会 4回・全体会 3回・部会 随時

2 事 業 概 要

区分	事業名	回数	実施期間	開催場所	講師	参加者	事業内容
青少年	親子絵画教室	11	5月～7月	生涯学習センター	清水 心澄	17名	絵画教室（燈籠絵）
	サマー・ウィンター寺子屋	10	夏休み 冬休み	生涯学習センター	中嶋 のり子 理科センター	子供各30名	長期休みの勉強会
高齢者	能生地区敬老会	1	10月10日	能生マリンホール		対象者約300名	能生地区敬老祝賀会実行委員会
	みんなのお楽しみ会	1	12月26日	生涯学習センター	美幸会、緑杉会、 橋立	約20名	
	お茶べりサロン	20	年間	生涯学習センター	川原 清子 横井 春美	平均9.7人	高齢者が集まり軽運動やお茶会で時間を過ごす
その他一般	能生地区体育祭	1	9月25日	能生小学校 グラウンド		約1,000名	能生地区体育祭実行委員会
	能生地区グラウンド ゴルフ大会	2	7月17日・ 10月23日	能生小グラウンド 布引グラウンド		9チーム54名 10チーム60名	町内会対抗グラウンドゴルフ 大会
	みんなで体験ウォーキング	1	6月26日	藤崎海岸	竹春館		地曳網体験（雨天の為中止）
	キス釣り大会	1	7月23日	百川海岸		8名	
	健康農園		5～11月	布引		3組5区画	農業体験
	冬の運動教室	2	1月21日	生涯学習センター	伊藤 永子	1回14名 2回11名	冬季間の運動不足解消
	ガーデニング講座	2	5月29日・ 6月5日	生涯学習センター	ニッカ園芸	43名	
	絵画教室	6	10月2日	生涯学習センター	清水 心澄	17名	仏画・燈籠絵教室
	デジカメ講座	4	10月12日～	生涯学習センター	高野 邦夫	21名	カルチャー教室
	生涯学習講座 （正月準備講座）	2	12月17日	生涯学習センター	富岡 幸子 栄養 士・ニッカ園芸	料理 20名 花 13名 切り紙 8名	料理教室・花アレンジ 切り絵ほか
	講演会 ヒメハルゼミを聞く会 年賀状名作展2012	1	2月25日 7月 1月	生涯学習センター 白山神社周辺 生涯学習センター	田島 弘司	75名	笑いヨガ(笑いの健康法) （中止） （中止）
生涯学習推進	ジオパーク研修会	1	11月6日	地域外ジオサイト	竹之内学芸員	17名	糸魚川ジオサイト
	冬季運動体験教室	10	11月～1月	生涯学習センター	伊藤 永子	17名	トランポピクス（10回）

3 公民館の利用状況

区 分	計	青 少 年	成 人	女 性	高 齢 者	そ の 他
回 数	62	6	0	1	1	50
利用者数	677	92	0	7	14	507

能生生涯学習センターに併設

小泊地区公民館

1 運 営

(1) 構 成

ア 公民館長	1名
イ 副公民館長	1名
ウ 会計	1名
エ 専門部 総務管理部	2名(会計担当者兼務)
事業部	20名
オ 管理運営委員会 管理運営委員	10名
カ 会計監査委員会 監査委員	2名

(2) 会 議

ア 管理運営委員会	1回
イ 委員、三役合同会議	2回
ウ 会計監査委員会	1回
エ 役員会(三役会含む)	4回
オ 部会(総務管理部会・事業部会)	必要に応じ随時開催

2 事 業 概 要

区 分	事 業 名	回 数	実 施 期 間	開 催 場 所	講 師	参 加 人 数	事 業 内 容
高 齢 者	高齢者奉仕活動事業	5	年5回	小泊地域内		延べ100	道路、トンネル等の草刈、清掃
	地区敬老会	1	9月19日	権現荘		100	地区と共催して開催
	輪投げ	90	随時	中瀬館		800	大会準備の練習及び体力、健康の増進 3/11輪投げ大会
そ の 他 一 般	伝承芸能伝承	12	随時	諏訪楯取神社	溝尾地区	100	諏訪楯取神社舞楽の練習及び奉納
	地域環境整備	5	随時	小泊地域内		延べ50	農道、山道、公園等
	地域駅伝大会	1	6月	能生地域内		延べ50	練習、応援等
	環境保全活動	1	5月20日	蛭養殖池周囲		100	蛭祭り、草刈等協力
	環境デー事業	1	6月12日	地域全体		125	地域全体のごみ拾い、清掃等
	小泊港まつり	1	5~7月	能生漁港周囲		200	企画8回、実行委員会3回
	青年活動事業	2	8月27日	能生漁港周囲		150	小泊いたこの伝承
	グラウンドゴルフ	16	随時	小泊地域内		100	練習、地区大会、能生地域大会等の参加
	講演会	2	6月25日・3月11日	中瀬館	ミュージアム学芸員、消費者協会等	80	地震・防犯、ミュージアム学芸員ほか
	地域懇談会	1	3月11日	中瀬館		30	防災炊き出し訓練
	IT講習会	1	11月28日	中瀬館	PCサポーターズ	18	講師(委託事業)
ジオサイト巡り	1	10月8日	ジオサイト	市観光協会ガイド	20	地区民対象のジオサイト巡り 不動滝ジオサイト等見学	

3 公民館の利用状況

区 分	計	青 少 年	成 人	女 性	高 齢 者	そ の 他
回 数	305	28	0	67	98	112
利用者数	4,027	270	0	1,098	1,454	1,205

西能生地区公民館

1 運 営

(1) 構 成

ア	公民館長	1名
イ	副公民館長	1名
ウ	顧問	1名
エ	専門部 総務管理部	2名
	事業部	14名
オ	管理運営委員会 管理運営委員	8名(内監査2名)
カ	職員(管理運営委員会連合会の雇用)主事	1名

(2) 会 議

ア	管理運営委員会	1回
イ	役員会	6回
ウ	全体会	1回
エ	部会(総務管理部会・事業部会)	6回

2 事 業 概 要

区分	事業名	回数	実施期間	開催場所	講師	参加人数	事業内容
高齢者	高齢者活動事業	1	10月27日	西能生地区公民館		37	輪投げ・カラオケ
青少年	サマー寺子屋	6	夏休み中 毎週月曜日	西能生地区公民館	公民館長	29	児童への学習支援
その他一般	城山ハイキング	1	5月8日	城山	松尾 幸一 他	31	下小見の城山をハイキング
	夏祭り	1	7月30日	西能生地区公民館		300	盆踊り、屋台ほか
	敬老会	1	9月4日	西能生地区公民館		80	西能生地域区長会と共催
	気楽にやろまい会	6	10月5日～ 12月14日	西能生地区公民館	田中 キミ	50	小物作り(手芸)
	新春書き初め会	1	1月4日	西能生地区公民館	斉藤 春枝	25	書き初め会
	ウィンターフェスティバル	1	2月9日	西能生地区公民館		60	かまくら・雪だるま作り体験 そり遊び、もちつき
	輪投げ大会	1	3月6日	西能生地区公民館		20	輪投げ大会
	カラオケ大会	1	3月20日	西能生地区公民館		20	カラオケ
	能生谷ソフトボール大会	1	8月21日	能生球場 布引グラウンド			能生谷地域事業 24チーム (雨天のため中止)
	能生谷芸能祭	1	10月16日	中能生小学校		100	能生谷地域事業 出演者100人
能生谷ビーチボールバレー大会	1	1月27日	南能生小学校		94	能生谷地域事業 12チーム	

3 公民館の利用状況

区分	計	青少年	成人	女性	高齢者	その他
回数	420	19	85	132	78	106
利用者数	5,373	336	1,353	820	914	1,950

中能生地区公民館

1 運 営

(1) 構 成

ア	公民館長	1名
イ	副公民館長	1名
ウ	会計	1名
エ	顧問	2名
オ	専門部 総務管理部	2名
	事業部	6名
カ	管理運営委員会 管理運営委員	8名（内監査2名）

(2) 会 議

ア	管理運営委員会	1回
イ	役員会	1回
ウ	全体会	1回
エ	部会（総務管理部会・事業部会）	7回

2 事 業 概 要

区 分	事 業 名	回 数	実 施 期 間	開 催 場 所	講 師	参 加 人 数	事 業 内 容
青少年	ニジマスつかみどり大会	1	7月24日	島道川流域		90	ニジマスのつかみ取りを体験 【3年事業の2年目】
高齢者	ジオパーク見学会	1	10月29日	早川谷など	ジオパーク 認定ガイド	29	市内ジオサイトめぐり【2回目】
その他一般	スポレック教室	1	5月15日	中能生小学校	市スポーツ 推進委員	8	
	グラウンドゴルフ 輪投げ大会	1	7月10日	中能生小学校		9	グラウンドゴルフ 輪投げ大会
	能生谷ソフトボール 大会	1	8月21日	能生球場 布引グラウンド			能生谷地域事業 24チーム （雨天のため中止）
	能生谷芸能祭	1	10月16日	中能生小学校		100	能生谷地域事業 出演者100人
	親子料理教室	1	11月26日	中能生地区公民館	小林 マツ子	15	親子料理教室
	能生谷ビーチボール バレー大会	1	1月29日	南能生小学校		94	能生谷地域事業 12チーム
	健康体操	39	毎週 水曜日	中能生地区公民館		400	市健康増進課主催
	地域伝統文化記録事業	5	通年	中能生地区公民館	地区識見者	10	地区内伝統文化の記録収集、保存、 活用

3 公民館の利用状況

区 分	計	青 少 年	成 人	女 性	高 齢 者	そ の 他
回 数	260	2	43	74	86	55
利用者数	3,107	57	542	470	679	1,359

上南地区公民館

1 運 営

(1) 構 成

ア	公民館長	1名
イ	副公民館長	1名
ウ	会計	1名 (H24.1まで)
エ	顧問	1名
オ	専門部 総務管理部	4名
	事業部	14名
カ	管理運営委員会 管理運営委員	12名 (内監査2名)
キ	職員 (管理運営委員会連合会の雇用) 主事: 1名 副主事: 1名 (H24.1~)	

(2) 会 議

ア	管理運営委員会	1回
イ	役員会	1回
ウ	全体会	1回
エ	部会 (総務管理部会・事業部会)	10回

2 事 業 概 要

区分	事業名	回数	実施期間	開催場所	講師	参加人数	事業内容
青少年	子ども楽習教室	41	4月~7月 9月~12月	上南地区公民館	地元講師	576	放課後活動、宿題ほか
	夏季子どもお楽しみ会	2	7月29日 8月3日	上南地区公民館	地元講師	37	工作、読み聞かせほか
高齢者	輪投げ大会	1	8月19日	南能生体育館		52	輪投げ大会
その他一般	上南ふれ愛運動会	1	5月29日	南能生小学校		150	
	グラウンドゴルフ大会	1	6月4日	南能生小学校		22	グラウンドゴルフ大会
	親善ゴルフ大会	1	7月23日	グリーン苑能生		22	ゴルフ大会
	輪投げ大会	1	8月19日	南能生体育館		52	輪投げ大会
	囲碁教室	7	11月~3月	上南地区公民館		30	囲碁教室
	公民館長杯囲碁大会	1	1月28日	上南地区公民館		11	能生囲碁クラブ協力
	スポレック教室	28	4月~12月	南能生小学校	公民館長	420	スポレック教室
	スポレック大会	1	12月20日	南能生小学校		13	スポレック大会
	切り絵教室	1	2月23日	上南地区公民館	斉藤 靖介	8	切り絵の制作
	お楽しみ演芸会	1	3月3日	上南地区公民館		60	上南住民による演芸披露
	パソコン教室	2	3月13・14日	上南地区公民館	公民館主事	20	エクセル入門
	ジオパーク研修会	1	3月16日	フォックスミュージアム		22	ジオパーク現地研修会
	リズムダンス教室	23	9月~12月	上南地区公民館	加藤 尚子	15	リズムダンス教室
	能生谷ソフトボール大会	1	8月19日	能生球場ほか		(中止)	能生谷地域事業 24チーム
	能生谷芸能祭	1	10月21日	中能生小学校		100	能生谷地域事業 出演者100人
能生谷ビーチボールバレー大会	1	1月27日	南能生小学校		99	能生谷地域事業 12チーム	
アルミ缶回収運動	-	年間					

3 公民館の利用状況

区 分	計	青 少 年	成 人	女 性	高 齢 者	そ の 他
回 数	130	22	78	11	9	10
利用者数	1,700	302	696	60	123	519

6月中旬から12月末まで耐震改修工事のため、使用がなかった。

木 浦 地 区 公 民 館

1 運 営

(1) 構 成

ア	公民館長	1名
イ	副公民館長	1名
ウ	会計	1名
エ	顧問	2名
オ	専門部 総務管理部	6名
	事業部	11名
カ	管理運営委員会 管理運営委員	7名(内監査2名)

(2) 会 議

ア	管理運営委員会	1回
イ	役員会	2回
ウ	全体会	2回
エ	部会(総務管理部会・事業部会)	3回

2 事 業 概 要

区分	事業名	回数	実施期間	開催場所	講師	参加人数	事業内容
青少年	マラソン講座	27	4月~6月	木浦地区内 久比岐自転車道	地元指導者	728	能生地域対抗駅伝競走大会に向けた小中学生マラソン教室
	青少年活動事業	1	8月7・8日	木浦地区内	地元指導者	72	大人32名 子ども40名参加 海遊びほか 主管「おやじの会」
高齢者	奉仕活動	1	9月18日	木浦地区公民館		18	木浦地区公民館周辺清掃
	高齢者活動事業	1	3月3日	木浦地区公民館	八木 進	25	落語独演会
その他一般	木浦わくわく運動会	1	5月22日	木浦小学校		350	木浦保育園・木浦小学校 木浦地区公民館 (学社連携事業)
	グラウンドゴルフ大会	1	10月16日	木浦小学校		59	各地区チーム対抗戦 11チーム
	木浦地区芸能祭	1	10月22日	木浦小学校		50	民舞、民謡ほか15団体
	木浦地区懇談会	1	11月11日	木浦地区公民館		34	保育園、小学校、公民館合同懇談会
	パソコン講習会	3	11月18~20日	木浦地区公民館	IT塾「ターズ」	30	パソコンの基礎知識の習得
	新春書初め会	1	1月3日	木浦地区公民館	楠田 和子	17	書初めの練習
	ニューススポーツ教室	1	2月19日	木浦小学校	五味川 治	10	ニューススポーツの紹介、普及
健康教室	1	3月3日	木浦地区公民館	伊藤 永子	25	軽体操	

3 公民館の利用状況

区分	計	青少年	成人	女性	高齢者	その他
回数	266	0	0	43	83	140
利用者数	3,059	0	0	272	577	2,210

浦本地区公民館

1 運 営

(1) 基本方針

- ア 新しい体制を研究し、地域の拠点として親しまれ、信頼される公民館づくりに努めます。
- イ 保育園・小学校と連携して、地域で子どもを育てる活動を進めます。
- ウ 子どもと高齢者の豊かな人づくり、健康づくりのため事業を進めます。
- エ 各種団体、サークルと協働して地域の活性化を図ります。

(2) 構 成

ア 公民館長	1名
イ 管理運営委員会 管理運営委員	7名
ウ 会計監査委員	2名
エ 専門部	
青少年部	7名
文化教養部	7名
社会体育部	7名
オ 青少年育成指導員	1名

(3) 会 議

ア 管理運営委員会	3回
イ 専門部会	
青少年部	4回
文化教養部	3回
社会体育部	5回

2 広 報 活 動

公民館だより 年 12回 発行

3 公民館の利用状況

区 分	計	青 少 年	成 人	女 性	高 齢 者	そ の 他	図 書 室
回 数	659	39	128	357	48	87	
利用者数	6,627	419	1,472	2,799	357	1,500	80

4 事業概要

区分	事業名	回数	実施期間	開催場所	講師	参加人数	事業内容
少年	抹茶に親しむ会	1	6月20日	浦本地区公民館	茶道クラブ	30	浦本保育園児招待、抹茶をいただく
	七夕交流	1	6月28日	浦本地区公民館	なぎさクラブ	28	地域に伝わる七夕飾りを高齢者と作る
	キャンプ	1	8月20・21日	三峽パーク森林公園	-	39	野外活動
	世代間交流輪投げ大会	1	9月24日	浦本地区公民館	-	20	小学生と高齢者(白梅会)が輪投げで交流
	昔遊び交流	1	11月4日	浦本地区公民館	吉原 久美子	22	高齢者と宝引き・ゲームで交流
	お楽しみ会と6年生を送る会	1	3月4日	浦本地区公民館	麹家進ん馬	34	落語とゲームを楽しみ交流する
成人	ふるさと探訪(高ノ峰山登り)	1	5月8日	高ノ峰山	浦本山の会	38	浦本地内高ノ峰山登り
	プロの味講習会 第1回	1	5月21日	浦本地区公民館	月岡 浩徳	9	ブラック焼きそば作り
	ほねっこ体操	3	5月,7月,9月	浦本地区公民館	川原 清子	27	身体に良い体操
	区民ハイキング	1	6月12日	筒石・徳合	-	63	筒石駅・ジオサイト見学
	間脇テニコロッタ	1	8月7日	間脇さわやか公園	-	9	古くから伝わる小船の競争
	区民運動会	1	10月2日	浦本小学校	-	250	3区対抗運動会
	しめ縄リース	1	10月11日	浦本地区公民館	本庄あや子・勇 知栄子	11	藁を使ったリース作り
	地区文化祭	1	10月30日	浦本小学校	-	150	活動成果の発表
	プロの味講習会 第2回	1	12月10日	浦本地区公民館	穂苅 康隆	10	おせち料理
	新春のつどい	1	1月15日	浦本地区公民館	青海邦楽三曲会	46	新年の集い
	プロの味講習会 第3回	1	2月15日	浦本地区公民館	吉田 直廣	10	飾り寿司
卓球大会	1	2月18日	浦本地区公民館	-	9	健康増進と親睦	
女性	ごきぶりだんご作り	1	5月7日	浦本地区公民館	-	13	環境衛生に気をつけ知識を身につける
	手芸教室(干支作り)	2	9月13・27日	浦本地区公民館	広川 一美	24	布手芸で干支の辰作り
	おやつ作り教室	1	11月16日	浦本地区公民館	谷口純子・中澤朝子	8	芋の子おやき作り
	こんにゃく作り教室	1	12月19日	浦本地区公民館	原 百代	9	昔ながらの製法でコンニャク作り
高齢者	七夕交流	1	6月28日	浦本地区公民館	なぎさクラブ	28	地区に伝わる七夕飾りを保育園児と一緒に飾り伝承する
	手芸教室	2	8月9・16日	浦本地区公民館	猪又 チヨ子	26	押し絵を習う
	世代間交流輪投げ大会	1	9月24日	浦本地区公民館	-	20	輪投げ大会で交流
	昔遊び交流	1	11月4日	浦本地区公民館	吉原 久美子	22	異世代間を宝引きとゲームで交流

下早川地区公民館

1 運 営

(1) 基本方針

- ア 地域住民による運営、自主活動を推進することにより、生涯学習、社会教育、地域づくり活動の拠点とする。
- イ スポーツ、レクリエーション活動を通じ、健康の増進と情操高揚と仲間づくりをする。
- ウ 地域、学校との連携を密にし、青少年の健全育成に努める。
- エ 高齢者、女性の社会活動を支援し、元気で楽しい生活ができるようにする。
- オ 地域の諸団体との連携をはかり、人づくり地域づくりに貢献する。

(2) 構 成

ア 公民館長	1名
イ 管理運営委員会 管理運営委員	8名
ウ 会計監査委員	2名
エ 支館組織	14支館
オ 専門部	
青少年部	5名
生涯学習部	6名
女性部	6名
文化教養部	6名
社会体育部	10名
カ 青少年育成指導員	1名
キ 体育指導委員	1名
ク 事業推進員	35名

(3) 会 議

ア 管理運営委員会	2回
イ 支館長会議	3回
ウ 専門部会	
青少年部	4回
女性部	2回
文化教養部	4回
社会体育部	2回
エ 事業推進会議	27回

2 広 報 活 動

- (1) 公民館だより 年12回 発行
- (2) 生涯学習情報・チラシ 年 3回 発行

3 公民館の利用状況

区 分	計	青 少 年	成 人	女 性	高 齢 者	そ の 他	図 書 室
回 数	804	172	263	198	109	62	
利用者数	11,035	1,321	3,130	1,361	1,167	2,256	1,800

4 事業概要

区分	事業名	回数	実施期間	開催場所	講師	参加人数	事業内容
少年	水芭蕉ハイキング	1	5月8日	高谷根	-	21	散策
	少年少女水泳教室	10	7月26日～	下早川小学校他	笹川 哲雄 他	19	初心者の水泳
	元気の出る子育て講演会	1	7月28日	市民会館	-	400	講演会
	市少年少女ソフトボール大会	1	8月7日	姫川グラウンド	-	20	大会
	魚のつかみどり大会	1	8月15日	早川	-	200	自然体験
	糸魚川の良いところめぐり	1	10月2日	小滝	-	14	散策 トン汁作り
	親と子の手作り教室	1	12月18日	下早川地区公民館	-	43	クリスマスケーキ・米粉ロールケーキ
	走法講習会	1	1月22日	焼山の里ふれあいセンター周辺	小川 卓 他	47	講習会
	卓球教室	40	水曜日	焼山の里ふれあいセンター周辺	磯貝 実	290	健全育成
	野球教室	120	水・土・日	運動広場	五十嵐 健一郎 他	1100	健全育成
	ミニバス教室	120	4月～3月	大和川小学校他	-	2100	健全育成
ソフトボール教室	8	6・7月	運動広場	五十嵐 健吾	72	健全育成	
成人	お花見会	1	4月24日	日光寺	-	12	清掃ボランティア他
	IT講習会	3	5月30日～	下早川地区公民館	-	10	講習
	ナイスミドルソフトボール大会	1	7月3日	姫川グラウンド	-	15	体力増進と交流
	第22回GG大会	1	7月17日	運動広場	-	50	体力増進と交流
	地区体育大会	1	8月21日	運動広場	-	800	地区間の交流
	第34回早川縦断駅伝大会	1	10月16日	県道	-	29チーム	駅伝大会
	地区文化祭	1	10月30日	下早川地区公民館	-	150	作品展示・演芸
	文化講演会	1	11月11日	下早川地区公民館	竹之内 耕	16	講演会
	新年交礼会	1	1月1日	下早川地区公民館	-	55	情報交換
	第25回下早川綱引き大会	1	3月4日	交流センター	-	11チーム	体力増進と交流
	第27回野球トーナメント戦	1	5月21日	運動広場	-	5チーム	体力増進と交流
	第8回ソフトボール大会	1	8月28日	運動広場	-	5チーム	体力増進と交流
	第12回GG大会	1	9月23日	運動広場	-	8チーム	体力増進と交流
	第18回ビーチボール大会	1	11月14日	交流センター	-	7チーム	体力増進と交流
	体協会員交流会	1	12月3日	山水円	-	29	会員の交流
ゴロゴロ体操の会	21	4月12日～	下早川地区公民館	川原 清子 他	229	ニュースポーツの紹介他	
日光寺 舞の伝承活動	17	4月13日～	下早川地区公民館	樋口 市英	120	伝承活動	
男が料理を楽しむ会	3	6月12日～	下早川地区公民館	-	54	技術の習得	
女性	市内めぐり	1	5月25日	上路	-	15	市内めぐり
	クリーンハイキング	1	6月1日	地区内	-	5	ゴミ拾い
	手芸教室	1	10月12日	下早川地区公民館	樋口 まさ	19	タオル手芸
	料理講習会	2	8月31日・11月16日	下早川地区公民館	月岡 恵子 他	30	ブラック焼きそば他
高齢者	地区敬老会	1	6月19日	下早川地区公民館	-	155	敬老会
	高齢者福祉GB大会	1	10月21日	下早川地区公民館前	-	30	健康増進と交流
	館長杯GB大会	1	2月17日	交流センター	-	30	健康増進と交流
その他一般	運動広場の管理	8	5月～	運動広場	-	131	ボランティア
	花いっぱいボランティア	4	5月19日～	プール跡	-	31	ボランティア
	市民・早川スキー大会	1	2月5日	焼山の里ふれあいセンター	-	73	健康増進と交流

上早川地区公民館

1 運 営

(1) 基本方針

- ア 地域内外に目を向け、郷土愛を深める活動の推進。
- イ 高齢者の生きがいと健康増進活動の推進。
- ウ 世代間交流、体験活動を通し、青少年の健全育成を図る。
- エ 地域に役立つ親しみある広報活動の推進。

(2) 構 成

ア 公民館長	1名
イ 管理運営委員会 管理運営委員	6名
ウ 会計監査委員	2名
エ 専 門 部	
青少年部	8名
生活部	8名
文化部	8名
体育部	8名
オ 青少年育成指導員	1名
カ 体育指導委員	1名
キ 事業推進員	20名

(3) 会 議

ア 管理運営委員会	2回
イ 支館長会議	7回
ウ 専 門 部 会	
青少年部	2回
文化部	8回
体育部	8回
エ 事業推進会議	2回

2 広 報 活 動

- (1) 公民館だより 年 8回 発行
- (2) 生涯学習情報・チラシ 年 1回 発行
- (3) 行政無線広報 年 1回

3 公民館の利用状況

区 分	計	青少年	成 人	女 性	高齢者	その他	図書室
回 数	165	4	113	26	9	13	
利用者数	2,966	358	2,005	208	76	210	109

4 事業概要

区分	事業名	回数	実施期間	開催場所	講師	参加人数	事業内容
少年	銚ヶ岳山開き登山	1	7月3日	銚ヶ岳	-	23	有志による登山
	東中学校はぐくむ会	1	7月28日	市民会館	-	23	講演会
	米粉クッキング	1	3月10日	上早川地区公民館	恩田 愛子	23	世代間交流
	クロスカントリー講習会	1	1月22日	焼山の里ふれあいセンター	小川 卓・渡辺 博文	47	講習会
成人	IT講習会	2	6月2・3日	上早川地区公民館	宮島 道子	8	エクセル基本操作
	IT講習会	2	11月1・2日	上早川地区公民館	宮島 道子	5	デジカメ挿入
	AED講習会	1	6月5日	焼山の里ふれあいセンター	消防署職員	15	実技
	ジオパーク学習	2	6月11日・10月23日	能生地域・大系線方面	水島 美恵子	24	講義・見学
	歴史散策とウォーキング	1	11月6日	劔神社	佐田東 士良	15	講義・見学
女性	クラフト手芸	2	10月12日・11月18日	上早川地区公民館	嶋田 由美子	27	小物入れ・リース作り
	料理講習・ミニ講演会	1	2月16日	上早川地区公民館	月岡 恵子・今井 信子	10	お祝い膳・体験談
	トランボピクス教室	18	5月～3月	上早川地区公民館	渡辺 登志子	145	教室・体験
	手芸(めがねケース)	2	3月15・22日	上早川地区公民館	磯貝 幸子	20	パッチワーク
高齢者	敬老会	1	6月26日	上早川地区公民館	-	95	式典・祝宴
	輪投げ大会	1	7月14日	焼山の里ふれあいセンター	-	35	大会
	冬囲いボランティア	1	11月9日	上早川地区公民館	-	8	上早川地区公民館周辺の冬囲い
	環境学習・健康体操	1	3月19日	上早川地区公民館	渡辺 登志子	22	講義・実技
その他一般	グラウンドゴルフ大会	1	8月5日	上早川小学校グラウンド	-	50	大会
	第8回上早川かかし祭り	1	8月7日	焼山の里ふれあいセンター	-	40	イベント
	地区大運動会	1	8月21日	上早川小学校体育館	-	200	スポーツ交流
	早川縦断駅伝大会	1	10月16日	上早川地区公民館	-	290	大会
	地区文化祭	1	10月30日	上早川小学校	-	200	文化の祭典
	年始会	1	1月14日	上早川地区公民館	-	60	新春を祝う

大和川地区公民館

1 運 営

(1) 基本方針

- ア 生涯学習活動の拠点として「親しまれる公民館づくり」に努め、地域の生涯学習団体活動を積極的に支援する。
- イ 講演会や地区への出前講座を通じて、地区民の学習活動を支援する。
- ウ 支館活動への積極的な支援を通して、地域の活性化を図る。
- エ 学校と連携を図り、地域で子どもを育てる活動を積極的に支援する。
- オ スポーツ・レクリエーション活動を推進し、区民の親睦と健康づくりを支援する。

(2) 構 成

ア 公民館長	1名	カ 青少年育成指導員	1名
イ 管理運営委員会 管理運営委員	8名	キ 体育指導委員	1名
ウ 会計監査委員	2名	ク 事業推進員	20名
エ 支館組織	5支館		
オ 専門部			
青少年部	5名		
高齢者部	4名		
支館長会	5名		
社会体育部	6名		
文化教養部	4名		
情報宣伝部	7名		

(3) 会 議

ア 管理運営委員会	2回
イ 支館長会議	7回
ウ 専門部会	
青少年部	7回
高齢者部	6回
文化教養部	6回
社会体育部	7回
エ 事業推進会議	8回

2 広 報 活 動

- (1) 公民館だより 年 12回 発行
- (2) 生涯学習情報・チラシ 年 8回 発行
- (3) 行政無線広報 年 1回

3 公民館の利用状況

区 分	計	青 少 年	成 人	女 性	高 齢 者	そ の 他	図 書 室
回 数	589	56	510	3	20	0	
利用者数	12,328	3,290	8,241	35	539	0	223

4 事業概要

区分	事業名	回数	実施期間	開催場所	講師	参加人数	事業内容
少年	ふれあい輪投げ大会	1	4月24日	大和川地区公民館	-	45	高齢者との輪投げ大会
	子どもレクリエーション	1	7月31日	大和川小学校	-	55	夏休み、プールでの競技大会
	子どもキャンプ	1	8月27・28日	大和川森林公園	-	29	自然の中でのキャンプ
	クリスマス・カルタ大会	1	12月23日	大和川地区公民館	-	30	ふるさとカルタ大会とゲーム大会
	子ども将棋・宝引き大会	1	2月12日	大和川地区公民館	-	11	子どもの将棋と高齢者と一緒に宝引き大会
	冬の里山ウォッチング	1	3月4日	大和川森林公園	糸魚川市理科教育センター小松 成実	22	冬の里山探検
成人	ジオパーク学習会	1	11月6日	根知、安曇野方面	大和川地区公民館長 菅原 賢明	40	ジオサイト学習と他地区史跡の研修
	なでしこ祭	1	10月23日	大和川小学校	-	800	生涯学習発表の場
	健康講座	4	5月15日～11月27日	大和川地区公民館・焼山の里ふれあいセンター	山崎 厚子 豆っ子クラブ	63	家庭で手軽にできる手作りメニュー
	男の料理教室	2	5月15日～2月26日	大和川地区公民館	月岡 恵子 菊崎 ミツエ	39	男の自立を目指した料理教室
	地域づくり学習会	1	11月20日	大和川地区公民館	市職員	30	地元地区を見直し地域活性化につなげる
	文化講演会	1	12月17日	大和川地区公民館	青木 不二夫	29	文化講演会
	囲碁・麻雀大会	1	2月12日	大和川地区公民館	-	21	同好の趣味大会
	料理栄養教室	1	12月17日	大和川地区公民館	山崎 厚子	22	料理教室
高齢者	ふれあい輪投げ大会	1	4月24日	大和川地区公民館	-	29	高齢者と子どもの輪投げ大会
	高齢者いきいき学習会	1	5月17日	大和川地区公民館	脇田 智恵子	25	閉じこもり防止と運動不足解消
	出前講座	3	1月28日、2月4・18日	大和川・田伏自治会館、厚田会館	竹之内 耕・茨木 洋介・吉岡 隆行	117	地区へ出向いての講座
	グラウンドゴルフ大会	1	5月10日	桜ヶ丘グラウンド	-	48	グラウンドゴルフ大会
	宝引き大会	1	2月12日	大和川地区公民館	-	12	宝引き大会
その他一般	ニュースポーツ大会	1	9月4日	須沢臨海公園	-	9	パターゴルフ
	体育祭	1	10月2日	大和川小学校	-	1000	体育祭
	支館対抗綱引き大会	1	11月12日	大和川小学校	田原 敬一	88	支館対抗の綱引き大会

西海地区公民館

1 運 営

(1) 基本方針

- ア 地域の自然や文化を大切にし、その保存と活用を図る。
- イ 地域内の団体やサークルの活動を支援し、生涯学習の推進に努める。
- ウ スポーツレクリエーション活動を推進し、健康づくりを支援する。
- エ 学校・保育園との連携を密にし、未来ある青少年の健全育成の充実に努める。

(2) 構 成

ア	公民館長	1名
イ	管理運営委員会 管理運営委員	10名
ウ	会計監査委員	2名
エ	専門部	
	青少年部	6名
	女性部	6名
	壮年高齢者部	6名
	文化広報部	6名
	社会体育部	6名
オ	青少年育成指導員	1名
カ	体育指導員	2名
キ	事業推進員	21名

(3) 会 議

ア	管理運営委員会	2回
イ	専門部会	
	青少年部	4回
	女性部	3回
	壮年高齢者部	2回
	文化広報部	4回
	社会体育部	4回
ウ	事業推進会議	5回

2 広 報 活 動

- (1) 公民館だより 年 12回 発行
- (2) 生涯学習情報・チラシ 年 4回 発行

3 公民館の利用状況

区 分	計	青 少 年	成 人	女 性	高 齢 者	その他	図書室
回 数	368	29	53	21	167	98	
利用者数	5,130	416	617	365	1,349	2,383	-

4 事業概要

区分	事業名	回数	実施期間	開催場所	講師	参加人数	事業内容
少年	みどりの学校	1	6月5日	三峽パーク	猪又 浩之 他8人	45	ブナ林散策・木工クラフト
	もみじの学校	1	10月16日	三峽パーク	猪又 浩之 他6人	35	ブナ林散策・チャレンジゲーム
	子どもお楽しみ会	1	1月15日	西海コミュニティセンター	猪又 浩之 他6人	65	チーム対抗ゲーム大会
	少年・少女ソフトボール教室	15	夏休み中	西海文化会館	松沢 正治	16	ソフトボール教室
	書道教室	48	毎週日曜日	西海文化会館	齊藤 翡流	30	硬筆・毛筆
	海谷山麓自然観察会	1	3月25日	海谷山麓	-	25	雪山の自然観察・メープルシロップづくり
青年	青年交流野球大会	1	9月4日	西海農村公園	-	88	公民館カップ争奪野球大会
成人	はつらつ健康教室	5	12月～1月	西海文化会館	市保健師 他	48	血圧測定・血圧についての講話・軽体操
	男の料理教室	2	11月・3月	西海文化会館	猪又 美佐枝	24	ぶりの照り焼き・しめ鯖・ポテトサラダ他
	スポーツ教室	12	5月～10月	西海農村公園	金子 隆	37	グラウンドゴルフ
	盆栽教室	2	6月25日・3月20日	西海文化会館	齊藤 良平	23	サツキの植替え・盆栽展示
	親善グラウンドゴルフ大会	1	6月26日	西海コミュニティセンター	-	27	団体戦・個人戦を表彰
	押上との交流会	1	7月3日	アクアホールグラウンド	-	50	グラウンドゴルフ大会
女性	視察研修	1	10月2日	長野方面	-	40	高橋まゆみ人形館・小布施散策
	料理教室	3	9月・11月・2月	西海文化会館	食生活改善推進員	15	笹団子作り教室
	女性の集い	1	11月25日	西海文化会館	渡辺 登志子	49	リフレッシュ体操・昼食会等
	健康づくり教室	4	1月11・12・18・19日	西海文化会館	伊藤 永子	10	基礎体力づくり
高齢者	高齢者の交通安全教室	1	7月25日	西海文化会館	糸魚川警察署	51	高齢者の交通安全教室
	地区敬老会	1	6月19日	西海コミュニティセンター	-	188	式展・アトラクション・富くじ
	いきがい活動	8	通年	西海文化会館	-	25	公共施設の環境美化(除草・花植え・花壇整備)
	老人ゲームの日	12	毎月25日	西海文化会館	-	25	輪投げ・宝引き他
その他一般	春の海谷まつり	1	6月5日	三峽パーク	-	400	特産品の販売、イベントの開催
	秋の海谷まつり	1	10月16日	三峽パーク	-	300	特産品の販売、イベント、海谷渓谷写真展
	ジオパークめぐり	1	5月15日	小滝方面	フォークダンス・学芸員	46	ジオパークを巡る
	地区文化祭	1	10月29・30日	西海文化会館・西海コミュニティセンター	-	200	作品展示、特産の販売
	地区伝承事業(さいの神)	1	1月15日	西海文化会館周辺	-	150	さいの神を作って燃やす
	準備(かや刈り)	1	11月27日	川島地内	-	25	さいの神用のかやを刈った
	親善大運動会	1	8月28日	西海農村公園・西海文化会館	-	150	午前中は競技、午後は交流会
	新年交礼会	1	1月7日	西海文化会館	-	91	年始会
海谷山麓春山ツアー	1	3月25日	海谷山麓	-	13	雪上ウォーキングをして春山を楽しむ	

糸魚川地区公民館

1 運 営

(1) 基本方針

- ア 生涯学習・社会教育の拠点として、学習機会の提供及び活動の支援を図る。
- イ スポーツ・レクリエーション活動等を通じて、地区民の健康づくりと親睦を図る。
- ウ 地域・学校との連携を深め、子どもたちの健全育成を図る。
- エ 公民館だより及び市のホームページ掲載等により、事業の周知を図る。
- オ 各公民支館との連携を深め、運営及び活動への支援・協力を努める。
- カ 高齢者活動及び子育て活動を支援する。
- キ 新公民館体制への移行に伴う基本的な構想や、管理運営の在り方について検討する。

(2) 構 成

ア 公民館長	1名	カ 青少年育成指導員	2名
イ 管理運営委員会 管理運営委員	15名	キ 体育指導委員	7名
ウ 会計監査委員	2名	ク 事業推進員	84名
エ 支館組織	14支館		
オ 専門部			
青少年部	14名		
女性部	14名		
高齢者部	14名		
文化教養部	14名		
社会体育部	14名		

(3) 会 議

ア 管理運営委員会	3回	文化教養部	1回
イ 支館長会議	4回	社会体育部	3回
ウ 専門部会		エ 地区青少年健全育成協議会	2回
青少年部	1回		
女性部	1回		
高齢者部	4回		

2 広 報 活 動

- (1) 公民館だより 年 12回 発行
- (2) 生涯学習情報・チラシ 年 14回 発行
- (3) 行政無線広報 年 2回

3 公民館の利用状況

区 分	計	青 少 年	成 人	女 性	高 齢 者	そ の 他	図 書 室
回 数	1,981	89	389	848	64	591	
利用者数	25,688	771	3,971	10,375	804	9,767	-

4 事業概要

区分	事業名	回数	実施期間	開催場所	講師	参加人数	事業内容
青少年	絵本の読み聞かせ教室	12	4月～3月	糸魚川地区公民館	山崎 富士夫 他	333	絵本の読み聞かせ
	子育て相談会	2	9月・2月	糸魚川地区公民館	横澤 富士子 他	45	講演・相談・話し合い
	乳幼児の栄養講座	1	10月31日	糸魚川地区公民館	月岡 恵子	22	講義・相談
	子ども囲碁教室	23	毎月第2・4土曜	糸魚川地区公民館	日本棋院糸魚川支部	386	囲碁
	子ども囲碁合宿	1	8月19・20日	長者温泉ゆとり館	日本棋院糸魚川支部	15	合宿
	新春囲碁大会 子どもの部	1	1月28日	糸魚川地区公民館	日本棋院糸魚川支部	9	囲碁大会
	ニュースポーツ大会	2	6月26日・3月4日	糸魚川小講堂 他	体育指導委員	35	スポーツ大会・異世代交流
	少年少女レクリエーション大会	1	11月3日	糸魚川東小体育館	市綱引き連盟	131	地区対抗戦綱引き・異年齢交流
	郷土学習教室	5	6月～12月	青少年ホーム 他	池原 恵美子 他	181	体験学習・調理実習・食育
	子ども自然観察会	4	8月～11月	青少年ホーム 他	倉石 正久 他	143	野外自然学習
	ジオパーク学習	2	5月15日・6月19日	小滝川溪谷・弁天岩	倉石 正久 他	81	親子でジオ観察会
	子どもお楽しみ大会	1	1月29日	糸魚川地区公民館	宮本 マサ子 他	43	体験学習・正月遊び
	チビッコ開放	47	通年 毎週木曜	糸魚川地区公民館	-	304	大ホール自由開放
成人	ふるさと大学	7	5月～12月	糸魚川地区公民館	利根川 晃義 他	241	学習会
	ふるさと大学ジオ学習	2	6月14・21日	糸魚川地区公民館 他	市学芸員	84	ジオパーク学習・見学(能生地域)
	時事講演会	1	10月13日	糸魚川地区公民館	朝賀 治雄	51	講演会
	いきいきライフセミナー ・環境セミナー ・伝統の技	2 3	4月24日・5月15日 7月・11月・12月	糸魚川地区公民館 青少年ホーム 他	小林 寿広 月岡 恵子 他	38 76	講義・実習「緑のカーテン」 講義・実習「郷土料理他」
	健康教室	12	4月～3月	糸魚川地区公民館	川原 清子	141	実技講習会
	女性部研修会	1	6月29日	糸魚川市健康づくり センター「はびねす」	-	20	視察体験
	ボランティア活動	1	8月10日	ケアポートよしだ	-	48	施設ボランティア
	男の料理教室	9	5月～3月	青少年ホーム	月岡 恵子他	233	調理実習
	IT講習会 ・パソコン研修会 ・ボランティア講師養成講座	20 8	5月～3月 11月	糸魚川地区公民館 糸魚川地区公民館	宮島 道子 宮島 道子	289 51	パソコン実習 講師養成講座
	第36回公民館展	1	5月22日～25日	糸魚川地区公民館	-	518	作品展示会
	ニュースポーツ大会 ・ベタンク大会 ・スマイルボーリング大会	1 1 1	6月26日 3月4日	糸魚川小講堂 糸魚川地区公民館	体育指導委員 体育指導委員	49 33	異世代交流 異世代交流
	ジオツーリズム	1	9月10日	福井県	-	48	ジオパーク視察
	新年交礼会	1	1月12日	糸魚川地区公民館	-	127	新年交礼
	子どもを考える親の集い	2	9月11日・11月30日	上刈・中央区	横澤 富士子 他	77	子育て講演会等
高齢者	史跡めぐり	1	10月7日	木地屋の里・蓮華	小椋 繁夫	22	史跡探訪
	グラウンドゴルフ大会	1	6月8日	寺島みなと公園	-	145	天寿会共催・健康増進と地区間交流
	講話	1	7月8日	糸魚川地区公民館	川原 敏光	32	日常生活の送り方
	美化奉仕活動	1	8月2日	糸魚川地区公民館周辺	-	16	美化清掃
	施設めぐり	1	9月27日	市清掃センター 他	市職員 他	24	施設見学
	輪投げ大会	1	12月2日	糸魚川地区公民館	-	94	天寿会共催・冬場の健康維持と地区間交流
	民謡踊り講習会	3	1月・2月	糸魚川地区公民館	金子 平	32	民謡踊り特別講習
	シニア男の料理教室	9	6月～3月	青少年ホーム 他	月岡 恵子	157	調理の基礎実習
	天寿会総会	1	5月31日	糸魚川地区公民館	大野 一伊	208	創立50周年式典・講演他
	天寿会会長研修会	1	11月21・22日	焼山温泉 他	-	31	講演・研修会
	シルバー開放日	49	通年 毎週金曜	糸魚川地区公民館	-	467	自由広場
	「生きがい活動支援通所事業」	44	通年 毎週木曜	糸魚川地区公民館	-	393	頭の体操、健康体操など

大野地区公民館

1 運 営

(1) 基本方針

- ア 健康で豊かな住みよい地域づくりの推進。
- イ 郷土を学び、連帯意識を高める活動を推進。
- ウ 青少年の健全育成を図り安心して活動できるよう地域で見守る。
- エ 公民館の新体制にむけ地域自治と各種団体の連携・拡充強化を図る。
- オ 生涯学習の推進と事業推進組織の充実。

(2) 構 成

ア 公民館長	1名
イ 管理運営委員会 管理運営委員	11名
ウ 会計監査委員	2名
エ 専 門 部	
青少年部	17名
女性部	10名
高齢者部	5名
文化教養部	11名
社会体育部	12名
オ 青少年育成指導員	1名
カ 事業推進員	35名

(3) 会 議

ア 管理運営委員会	5回
イ 専 門 部 会	
青少年部	9回
女性部	1回
高齢者部	2回
文化教養部	1回
社会体育部	9回
ウ 事業推進会議	1回

2 広 報 活 動

- (1) 公民館だより 年 12回 発行
- (2) 生涯学習情報・チラシ 年 31回 発行

3 公民館の利用状況

区 分	計	青 少 年	成 人	女 性	高 齢 者	その他	図書室
回 数	573	107	144	105	61	156	
利用者数	9,106	1,785	1,357	1,007	993	3,730	234

4 事業概要

区分	事業名	回数	実施期間	開催場所	講師	参加人数	事業内容
少年	ふるさとクリン大作戦	1	6月12日	頤城大野駅周辺	-	50	球根掘り、花苗植え
	チャコ楽習隊 飯盒炊飯	1	6月12日	小滝フィッシングパーク	-	19	父子を中心に交流
	スポーツ(ソフトボール)教室	14	6月14日～8月6日	大野小学校グラウンド	丸山 精徳 他	247	チームワークを学ぶ
	青少協キャンプ事前指導会	1	7月18日	大野地区公民館	育成指導員	83	班編成、目的、方法研修
	青少協キャンプ	1	7月24・25日	高浪の池キャンプ場	-	96	野外での一泊体験
	親子親善ソフトボール大会	1	8月2日	大野小学校グラウンド	-	76	親子交流・対戦
	市少年少女ソフトボール大会	1	8月7日	姫川運動広場	-	43	チームプレーで他地区と対戦
	ふるさとクリン大作戦	1	8月27日	頤城大野駅周辺 他	-	40	駅舎・公民館清掃奉仕
	チャコ楽習隊 親子サイクリング	1	8月27日	能生弁天岩	-	46	親子でサイクリング
	チャコ楽習隊 ミニキャンプ	1	9月11日	小滝フィッシングパーク	-	36	魚釣り・豚汁作りなどで親子交流
	ふるさとクリン大作戦	1	11月5日	頤城大野駅周辺	-	50	花壇の手入れ他
	虹っ子活動スキー&スノボの集い	1	2月18日	妙高杉ノ原スキー場	-	58	親子でスキー&スノボに親しむ
	小学生書道教室	36	4月～3月	大野地区公民館	白澤 祥泉	912	字の(硬筆、毛筆)練習
子ども生け花教室	24	6月～3月	大野地区公民館	北山 紫峰	96	花を知り花の美を活かす	
成人	姫川流域親善グラウンドゴルフ大会	-	中止	-	-	-	-
	姫川流域親善輪投げ大会	1	11月12日	根知小学校体育館	-	16	開催・運営し、交流をする
	体力づくり(グラウンドゴルフ)教室	2	5月28日・8月27日	大野小学校グラウンド 他	-	47	中高年層の体力づくり
	親子スポーツ(スポレック)教室	4	6月8日～29日	姫川コミュニティスポーツセンター	-	48	親子で参加交流をする
	ミドルエイジ体力づくり(ソフトボール)	14	6月～8月	大野小学校グラウンド	-	167	若者～壮年層仲間づくり
	公民館開放 バタバタ茶体験	1	8月9日	大野地区公民館	-	22	夏季節電対策
	区民グラウンドゴルフ大会	1	9月23日	大野小学校グラウンド	-	23	中高年層の体力づくり
	ミドルエイジ地区ソフトボール大会	1	11月3日	大野小学校グラウンド	-	20	中高年層の体力づくり
	詩吟教室	34	4月～3月	大野地区公民館	大竹 マサエ	418	伝統文化にふれる
	絵手紙教室	12	4月～3月	大野地区公民館	中村 志津子	140	描き伝える楽しさを学習
読み聞かせ楽集會	2	5月11日・12月14日	大野保育園	手塩の会	12	本を通じ園児とふれあう	
女性	ウォーキング・レッスン教室	1	6月19日	姫川コミュニティスポーツセンター	布村 忠弘 他	63	ウォーキング方法をレッスン体験
	研修「安全な食」講座	1	7月5日	県消費生活センター	-	16	安全な食品知識を学ぶ
	料理で脳トレーニング ～	3	10月～12月	大野地区公民館	平井 月子 他	31	材料を無駄にしない調理他
	小学校ふるさとくらぶ他協力	6	6月～11月	大野小学校	地域食推	17	身近な食の紹介他
	手芸教室	46	4月～3月	大野地区公民館	廣川 和美	412	リメイク作品作り
	トランプビクス教室	41	4月～3月	大野地区公民館	-	117	体力&仲間づくり
高齢者	虹の和お茶の間くらぶ ～	3	5月～2月	大野地区公民館	伊藤 永子 他	121	幸齢はっぴー健康体操他
	地区高齢者福祉の集い	1	11月14日	大野地区公民館	武田 尚子 他	60	ミニコンサート 地区社協共催で開催
	シニア体力づくり プチ輪投げ大会	1	3月5日	大野地区公民館	-	13	コミュニケーションと心身の健康保持
	趣味講座 ・輪投げ教室 ・民謡踊り	42 29	4月～3月 4月～3月	大野地区公民館 大野地区公民館	- 福嶋 敏枝	515 221	コミュニケーションと心身の健康保持 コミュニケーションと心身の健康保持
その他一般	各種団体懇談会	1	4月13日	大野地区公民館	-	21	各団体の日程調整連絡
	区民ハイキング	1	6月5日	筒石ジオサイト	-	49	ふるさと糸魚川を学ぶ
	子育て講演会	1	9月22日	大野小学校	-	30	保・小・青・公、連携開催
	地区体育祭	1	10月9日	大野小学校グラウンド	-	1,050	地区住民が一同に会し競技する
	地区文化祭	1	10月23日	大野小学校	-	450	小学校・公民館共催
	新春年始会	1	1月6日	大野地区公民館	-	56	公民館利用団体・サークルの顔合わせ

根知地区公民館

1 運 営

(1) 基本方針

- ア 根知地区の未来を考え、夢と誇りを持つ活動
- イ 青少年健全育成、郷土文化の伝承と自然を学ぶ活動
- ウ 生涯にわたり自主的に活動し、心豊かに生きがいを求める活動
- エ 各階層がスポーツに親しみ地域交流の推進

(2) 構 成

ア 公民館長	1名	オ 青少年育成指導員	1名
イ 管理運営委員会 管理運営委員	9名	カ 体育指導委員	1名
ウ 会計監査委員	3名	キ 事業推進員	10名
エ 専門部			
青少年部	8名		
女性部	8名		
文化教養部	7名		
高齢者部	4名		
社会体育部	8名		

(3) 会 議

ア 管理運営委員会	3回
イ 専門部会	
青少年部	8回
女性部	7回
高齢者部	1回
文化教養部	5回
社会体育部	6回
ウ 事業推進会議	3回

2 広 報 活 動

- (1) 公民館だより 年 12回 発行
- (2) 生涯学習情報・チラシ 年 2回 発行

3 公民館の利用状況

区 分	計	青 少 年	成 人	女 性	高 齢 者	そ の 他	図 書 室
回 数	245	21	139	60	15	10	
利用者数	2,880	500	1,420	245	250	220	245

4 事業概要

区分	事業名	回数	実施期間	開催場所	講師	参加人数	事業内容
少年	こども大会	1	5月5日	市民会館	-	3	
	夏休み体力づくり	3	7月～8月	根知小学校グラウンド	西沢 敏一	50	異学年交流
	ミステリーキャンプ	1	8月6日	金蔵院	西沢 敏一	31	異学年交流
	スケート体験	1	12月10日	リージョンプラザ	斉藤 義孝	40	異学年交流
成人	姫川流域親善輪投げ大会	1	11月12日	根知小学校体育館	-	33	地域間交流・世代間交流
	姫川流域親善グラウンドゴルフ大会	-	中止	-	-	-	
	地区運動会	1	10月17日	根知小学校グラウンド	-	280	世代間交流レクリエーション
	冬季体力づくり	6	1月～3月	根知小学校体育館	青木 庄三	120	屋内グラウンドゴルフ
	私のじまん展	1	10月24日	根知小学校	-	200	生涯学習展示
	施設めぐり	1	10月27日	山古志	-	35	社会見学
	公民館大会	1	12月4日	根知地区公民館	竹之内 耕 他	30	
	クリスマス会	1	12月23日	根知地区公民館	-	15	地区民の交流
女性	お正月料理教室	1	12月11日	根知地区公民館	月岡 恵子	15	中華料理
	寄せ植えづくり	1	12月11日	根知地区公民館	加藤 園子	18	寄せ植え
高齢者	公民館周辺草刈	2	8・10月	根知地区公民館	-	98	ボランティア
	地区敬老会・芸能祭	1	7月18日	旧根知小学校体育館	-	290	地区社協
	スポーツ教室	3	1月～3月	根知地区公民館	-	120	運動不足解消
その他	根知谷音楽祭	1	10月29日	旧根知小学校	-	360	発表の場・文化芸術の体験

小 滝 地 区 公 民 館

1 運 営

(1) 基本方針

- ア 地域活性化活動の推進
- イ 高齢者の地域参加と健康づくり
- ウ 女性活動の育成
- エ レクリエーションスポーツの推進
- オ 青壮年活動の支援

(2) 構 成

ア 公民館長	1名
イ 管理運営委員会 管理運営委員	9名
ウ 会計監査委員	2名
エ 専 門 部	
女性部	5名
高齢者部	5名
文化教養部	5名
社会体育部	5名
オ 事業推進員	20名

(3) 会 議

ア 管理運営委員会	1回
イ 専 門 部 会	
女性部	3回
高齢者部	2回
文化教養部	1回
社会体育部	4回
ウ 事業推進会議	3回

2 広 報 活 動

- (1) 公民館だより 年 8回 発行
- (2) 生涯学習情報・チラシ 年 14回 発行
- (3) 行政無線広報 年 1回

3 公民館の利用状況

区 分	計	青 少 年	成 人	女 性	高 齢 者	そ の 他	図 書 室
回 数	213	3	12	38	35	125	
利用者数	2,667	21	147	195	624	1,610	70

4 事業概要

区分	事業名	回数	実施期間	開催場所	講師	参加人数	事業内容
少年	化石を探そう	1	6月5日	高浪の池	古見 浩 他	12	化石さがし他
青年	地域サポート事業	3	7月24日～11月6日	高浪の池他	-	14	事業の手伝い
成人	ふるさと活用講座	3	6月1日～6月7日	小滝地内	生産森林組合員	82	地区内の山菜の採取活用の試み
	文化教養講座	1	5月29日	小滝地区小体育館	市学芸員	48	講演会
	丸ごと小滝ウォーキング	1	11月6日	小滝川沿い	市学芸員	84	小滝ジオサイト散策
	交流グラウンドゴルフ大会	1	7月24日	高浪の池	-	214	他地区との交流
	新春の集い	1	1月14日	小滝地区公民館	-	59	地区民の交流
	山野草展	1	3月31日	小滝地区公民館	中村 増一 他	130	雪割草の展示会
女性	給食サービス	2	7月21日・11月15日	小滝地区公民館	中村 一子	48	高齢者世帯等への弁当配食
	山菜の活用講座	4	6月7日～11月6日	小滝地区公民館	中村 一子	42	山菜料理の講習
	冬季支援活動	3	1月21日～3月20日	小滝地区公民館	松沢 スミ子	14	一人暮らし高齢者訪問
	女性交流会	1	3月28日	中川原公民館	中村 由美子	32	懇談会他
高齢者	花いっぱい活動	6	6月17日～12月7日	大正橋花壇	-	141	草取り・花植等
	定例お楽しみ会	22	5月11日～3月11日	小滝地区小体育館 他	-	506	グラウンドゴルフ・輪投げ他
	カルタ・ゲーム大会	1	3月14日	小滝地区公民館	-	12	ふるさとカルタ大会他
その他一般	地域クリーン大作戦	1	5月7日	小滝地区道路全域	-	73	道路沿いのゴミ拾い
	地区ふるさと会	1	5月29日	小滝地区小体育館	-	49	地区出身者との交流会
	明星山山開き	1	6月12日	明星山	-	28	
	館長杯グラウンド・ゴルフ大会	1	6月18日	小滝地区運動広場	-	44	グラウンドゴルフハンデ戦
	地区ボランティア作業	1	7月2日	高浪の池	-	43	地区内施設の整備作業
	地区納涼の集い	1	8月6日	小滝地区運動広場	-	58	ゲームと懇親会
	地区敬老会	1	8月28日	小滝地区小体育館	-	64	敬老会
	地区民体育大会	1	9月11日	旧山之坊小学校グラウンド	-	80	運動会
	姫川流域親善輪投げ大会	1	11月12日	根知小学校体育館	-	80	輪投げ大会
	防災訓練	1	11月23日	旧山之坊小学校	消防署員	110	避難訓練・災害対策講義
	冬季レクリエーション大会	1	3月4日	小滝地区運動広場	-	64	雪上運動会

今井地区公民館

1 運 営

(1) 基本方針

- ア 地区民が互いに助けあい、一人ひとりを、かけがいのない人間として尊敬しあう。
- イ 幼児・少年・高齢者・身体障害者をいたわり、進んでつくそうとする心もちあう。
- ウ ふるさを愛し、ふるさに感謝し、ふるさを大切にする心を持ちあう。
- エ 伝統文化を守り、ふるさとの創造、永劫の発展に奉仕を惜しまない地区民をめざす。
- オ 健全な心身で、生きがいある生活をめざす。

(2) 構 成

ア 公民館長	1名
イ 管理運営委員会 管理運営委員	6名
ウ 会計監査委員	2名
エ 専 門 部	
青少年部	13名
女性部	9名
高齢者部	8名
オ 青少年育成指導員	1名
カ 体育指導委員	2名
キ 事業推進員	30名

(3) 会 議

ア 管理運営委員会	2回
イ 専 門 部 会	
青少年部	7回
女性部	3回
高齢者部	4回
ウ 事業推進会議	3回

2 広 報 活 動

公民館だより 年 6回 発行

3 公民館の利用状況

区 分	計	青少年	成人	女性	高齢者	その他	図書室
回 数	541	36	46	109	30	320	
利用者数	4,571	106	196	592	509	3,124	44

4 事業概要

区分	事業名	回数	実施期間	開催場所	講師	参加人数	事業内容
少年	親子お楽しみ会(サマーキャンプ)	1	8月27日・28日	須沢シサイドパーク	-	43	1泊2日自炊体験
	さいの神	1	1月15日	旧丸大産業跡地	-	200	伝統文化継承
	竹細工教室	1	1月15日	今井地区公民館	青少協	21	ナイフの安全利用
	親子スキー教室	-	中止	-	-	-	
	親子お楽しみ会	-	中止	-	-	-	
成人	グラウンドゴルフ	5	6月～10月	今井小学校グラウンド	-	50	グラウンドゴルフ実技
	グラウンドゴルフ館長杯	1	5月28日	美山グラウンドゴルフ場	-	12	大野地区合同グラウンドゴルフ
	神楽育成	1	12月14日	今井地区公民館	-	23	今井大神楽会議
	キャンプ場整備	1	6月19日	不動滝線沿い	-	10	道路脇・キャンプ場草刈
	グラウンドゴルフ指導	1	7月26日	今井小学校グラウンド	-	32	今井小児童にグラウンドゴルフ指導
女性	お弁当作り	3	12月～2月	今井地区公民館	-	46	国産(地場産)食材のお弁当づくり
	蕎麦打ち講習会	1	12月16日	今井地区公民館	田木 桂治	9	実習
	ワラリース	1	10月18日	今井地区公民館	本庄 あや子	13	ワラリースにアレンジ
	手芸教室	4	10月11日～14日	今井地区公民館	公民館職員	10	要望により開催
	お正月用生花	-	中止	-	-	-	
	ゴキブリ団子講習	1	5月26日	今井地区公民館	松木 あつ子	12	ゴキブリ団子づくり
高齢者	交通安全教室	1	5月17日	今井地区公民館	交通安全協会	25	交通ルールの学習
	盆栽教室	1	5月16日	今井地区公民館	太田 茂機	8	植え替え、剪定の仕方
	講演会	1	3月15日	今井地区公民館	中村 恵美子	50	昔語り・紙芝居
その他一般	地区大運動会	1	5月22日	今井小学校体育館	体育指導委員	160	紅白・地区対抗競技
	敬老会(地区社協主催)	1	8月20日	今井地区公民館	-	93	式典・アトラクション
	文化祭	1	10月30日	今井小学校	-	170	年間生涯学習発表
	新年会	1	1月6日	今井地区公民館	-	50	年始会
	ふれあい大会	1	2月11日	今井地区公民館	-	25	輪投げ・囲碁他
	姫川流域親善グラウンドゴルフ大会	-	中止	-	-	-	
	姫川流域親善輪投げ大会	1	11月12日	根知小学校体育館	-	72	姫川流域親善輪投げ大会
	避難訓練	2	7月26日・12月14日	今井地区公民館	-	19	避難・消火・搬出訓練
省エネ対策	30	8月～9月	今井地区公民館	-	231	平日地区民に開放	

須 沢 地 区 公 民 館

1 運 営

(1) 構 成

ア 公民館長	1名	ク 文教部役員	9名
イ 副公民館長	3名	ケ 福祉厚生部役員	9名
ウ 総務部役員	2名	コ 体育部役員	8名
エ 会計部役員	1名	サ 女性部役員	8名
オ 編集部役員	1名	シ 管理運営委員会	
カ 管理部役員	2名	ス 会計監査員	2名
キ 児童部役員	8名	セ 顧 問	4名

(2) 会 議

ア 定期総会	1回
イ 部長会	11回
ウ 役員会	12回
エ サークル活動代表者会議	1回

2 広 報 活 動

公民館報 年 7回 発行

3 公民館の利用状況

区 分	計	青少年	成 人	女 性	高齢者	その他
回 数	1,095	94	480	189	234	98
利用者数	12,591	1,363	4,588	1,777	2,142	2,721

4 事業概要

区分	事業名	回数	実施期間	開催場所	講師	参加人数	事業内容
少年	少年野球	-	5月～6月	田沢小グラウンド 他	-	54	少年野球大会に向けての練習
	子ども夏休み夕涼み大会	1	8月	須沢地区公民館分館	-	130	各種レク
	少年卓球	-	9月～11月	須沢地区公民館	-	31	少年卓球大会に向けての練習
	子どもみこし	1	10月	須沢地区内	-	117	秋季祭礼子どもみこし
	子どもクリスマス会	1	12月	須沢地区公民館分館	-	126	各種レク
女性	地域美化事業 地区内バス停清掃	-	4月～3月	須沢地区内バス停	-	年間を通じて活動	
	公園植栽事業	2	6月・10月	八千川公園	-	16	八千川公園の花の植替
	料理講習会	1	11月	須沢地区公民館分館	小笠原 智美	29	料理教室
	女性娯楽大会	1	1月	須沢地区公民館分館	-	63	娯楽大会
その他一般	各種文教部サークル (詩吟・カラオケ・大正琴・民謡・民舞・三味線・絵画・囲碁将棋)	-	通年	須沢地区公民館 須沢地区公民館分館	-	年間を通じて各種活動	
	各種体育部サークル (ジャズダンス・社交ダンス・卓球・バドミントン・気功・ニュースポーツ・フラダンス)						
	公民館カレッジ 「子供の成長と大人のかかわり」	1	6月18日	須沢地区公民館分館	横澤 富士子	96	講演会
	おうみ祭り民謡流し	-	7月	須沢地区公民館ほか	-	160	おうみ祭りに向けての練習及び当日参加
	納涼盆踊りカラオケ大会	1	8月	須沢地区公民館広場	-	900	盆踊りカラオケ大会
	区民バタールゴルフ大会	1	9月	須沢バタールゴルフ場	-	43	
	公民館カレッジ 「日本海の地震と津波 - 須沢の場合 - 」	1	10月22日	須沢地区公民館分館	竹之内 耕	50	講演会
ドンド焼・おしるこ会	1	1月	須沢地区公民館広場	-	500		

今村新田地区公民館

1 運 営

(1) 構 成

ア 公民館長	1名	キ 体育部役員	3名
イ 副公民館長	1名	ク 児童部役員	2名
ウ 総務部役員	2名	ケ 会計係役員	1名
エ 管理防火防犯部役員	2名	コ 管理運営委員会	
オ 文化部役員	3名	サ 会計監査員	2名
カ 福祉厚生部役員	3名	シ 顧 問	2名

(2) 会 議

ア 定期総会	1回
イ 役員会	14回

2 広 報 活 動

公民館報 年 1回 発行

3 公民館の利用状況

区 分	計	青少年	成 人	女 性	高齢者	その他
回 数	500	7	133	199	107	54
利用者数	3,555	75	1,128	1,162	541	649

4 事業概要

区分	事業名	回数	実施期間	開催場所	講師	参加人数	事業内容
少年	夏休み子供お楽しみ会	1	8月6日	今村新田地区公民館	-	30	各種レク
	子どもみこし	1	10月16日	今村新田地区内	-	25	秋祭り子どもみこし
	クリスマスお楽しみ会	1	12月23日	今村新田地区公民館	-	20	各種レク
	豆まき大会	1	2月12日	今村新田地区公民館	-	30	
	6年生を送る会	1	3月	今村新田地区公民館	-	25	
その他一般	各種サークル (ソフトバレー・トレーナー カラオケ・フラダンス・三味線 詩吟・茶道)	-	4月～3月	今村新田地区公民館	-		年間を通じて各種活動
	おうみ祭り民謡流し	-	7月	今村新田地区公民館 他	-	30	おうみ祭りに向けての練習 及び当日参加
	今村新田地区お楽しみ 納涼会	1	8月15日	今村新田地区公民館	-	100	
	門松づくり講習会	1	12月25日	今村新田地区公民館	-	20	
	娯楽大会	1	2月12日	今村新田地区公民館	-	45	

八久保地区公民館

1 運 営

(1) 構 成

ア 公民館長	1名	ク 社会文教部役員	3名
イ 副公民館長	1名	ケ 管理部役員	3名
ウ 総務部役員	2名	コ 防火防犯部役員	3名
エ 会計部役員	2名	サ 婦人部役員	3名
オ 体育部役員	3名	シ 八千代部役員	3名
カ 児童部役員	3名	ス 管理運営委員会	
キ 福祉部役員	3名	セ 会計監査員	2名

(2) 会 議

ア 定期総会	1回
イ 役員会議	4回
ウ 委員・役員合同会議	10回
エ 子供会役員会議	4回
オ 八千代部総会	1回
カ 八千代部役員会議	12回
キ 婦人部役員会議	2回

2 広 報 活 動

公民館報 年 2回 発行

3 公民館の利用状況

区 分	計	青 少 年	成 人	女 性	高 齢 者	そ の 他
回 数	388	66	74	65	115	68
利用者数	5,320	1,080	596	570	1,429	1,645

4 事業概要

区分	事業名	回数	実施期間	開催場所	講師	参加人数	事業内容
少年	少年野球	-	6月～7月	田沢小グラウンドほか	-	10	少年野球大会に向けての練習
	夏休み子供会	1	8月7日	なぎさドーム	-	50	各種レク
	クリスマス子供会	1	12月17日	八久保地区公民館	-	30	
	新1年生を迎え6年生を送る会	1	3月3日	八久保地区公民館	-	30	
女性	地域美化事業 バス停清掃	12	毎月1回	八久保地区内	-	年間を通じて活動	
	おうみ祭り民謡流し	-	7月	八久保地区公民館ほか	-	60	おうみ祭りに向けての練習及び当日参加
	盆踊り講習会	2	8月7日・11日	八久保地区公民館	-	30	盆踊り講習会
高齢者	納涼祭・避難訓練	1	7月29日	八久保地区内	-	50	
	交通安全・防犯に関する講話	1	9月27日	八久保地区公民館	-	25	
	新春お楽しみ会	1	1月24日	八久保地区公民館	-	45	各種レク
その他一般	各種社会文教部サークル (囲碁・気功・民謡・三味線・郵趣会) 体育部サークル (グラウンドゴルフ、軽運動教室)	-	通年	八久保地区公民館ほか	-	年間を通じて各種活動	
	地区夏祭り	1	8月14日	八久保公園	-	300	盆踊り、よさこい 他
	地区スポーツ大会	1	10月16日	田沢体育館	-	80	
	公民館カレッジ 「日本海の地震と津波」 「地震の危険度を知る - ハザードマップ - 」	1	10月21日	八久保地区公民館	茨木 洋介 小林 正広	29	
	新春娯楽大会	1	1月22日	八久保地区公民館	-	30	

田海地区公民館

1 運 営

(1) 構成

ア 公民館長	1名	ケ 体育部役員	5名
イ 副公民館長	1名	コ 保健衛生部役員	4名
ウ 会計部役員	1名	サ 防火防犯部役員	3名
エ 総務部役員	4名	シ 婦人部役員	2名
オ 管理部役員	2名	ス 管理運営委員会	
カ 教養部役員	2名	セ 会計監査員	2名
キ 福祉部役員	3名	ソ 顧 問	1名
ク 児童部役員	4名		

(2) 会 議

ア 定期総会	1回
イ 役員会	6回
ウ 委員会	6回
エ 児童部役員会	3回
オ 5・6年生会議	1回
カ 福祉部会	1回
キ 婦人部役員会	5回

2 公民館の利用状況

区 分	計	青少年	成 人	女 性	高齢者	その他
回 数	480	88	132	177	60	23
利用者数	5,482	1,235	1,140	1,590	639	878

3 事業概要

区分	事業名	回数	実施期間	開催場所	講師	参加人数	事業内容
少年	少年野球	-	6月～7月	田沢小グラウンド 他	-	25	少年野球大会に向けての練習
	サマーイベント	1	8月21日	田海地区公民館	-	30	花火大会
	秋祭り	1	10月16日	田海地区公民館	-	25	民謡踊り
女性	地域美化事業 バス停清掃	12	毎月1回	田海地区内	-	年間を通じて活動	
	おうみ祭り民謡流し	-	7月	田海地区公民館 他	-	30	おうみ祭りに向けての練習 及び当日参加
	お楽しみ会	1	2月4日	田海地区公民館	-	20	
その他 一般	地区盆踊り大会	1	8月14日	田海地区公民館	-	70	盆踊り大会
	文化祭	1	11月13日	田海地区公民館	-	140	絵画等作品展示

高畑地区公民館

1 運 営

(1) 構 成

ア	公民館長	1名	ク	体育部役員	2名
イ	副公民館長	1名	ケ	厚生部役員	2名
ウ	総務部役員	2名	コ	福祉部役員	3名
エ	会計部役員	1名	サ	児童部役員	4名
オ	防火防犯部役員	2名	シ	管理運営委員会	
カ	管理部役員	1名	ス	会計監査員	2名
キ	文化部役員	3名			

(2) 会 議

ア	定期総会	1回
イ	役員会	13回
ウ	班長会議	1回
エ	児童部会	6回
オ	運営委員会	2回

2 公民館の利用状況

区 分	計	青少年	成 人	女 性	高齢者	その他
回 数	190	15	117	-	58	-
利用者数	2,753	446	1,221	387	669	30

3 事業概要

区分	事業名	回数	実施期間	開催場所	講師	参加人数	事業内容
少年	川鍋遠足	1	5月15日	倉谷川	-	62	釜戸づくり、飯盒炊飯、宝探し
	少年野球	-	6月～7月	青中グラウンド 他	-	17	少年野球大会に向けての練習
	児童部キャンプ	1	7月17日 ～18日	美山公園	-	70	キャンプ
	週末活動	1	12月11日	高畑地区公民館	-	36	公民館障子張替え
	お楽しみ会	1	2月12日	リージョンプラザ上越	-	38	6年生を送る会
高齢者	高齢者お茶飲み会	24	毎月2回	高畑地区公民館	-	年間を通じて活動	
その他一般	地域美化事業	3	4月～9月	高畑地区内	-	127	春の一斉清掃(側溝土砂上げ) 田海川右岸堤防除草 秋の一斉清掃(児童遊園草刈)
	春の美化運動	1	4月24日	高畑地区内	松寿会、児童部 役員ほか	68	松寿会、児童部による空き缶、 ゴミ拾い
	おうみ祭り民謡流し	-	7月23日	須沢臨海公園	-	20	おうみ祭り参加
	仮装盆踊り大会	1	8月14日	高畑地区公民館	-	60	盆踊り大会
	文化講演会 「東日本大震災について」	1	9月20日	高畑地区公民館	消防本部職員	25	
	高畑地区運動会	1	10月5日	高畑地区公民館	-	110	運動会
	文化祭	1	11月23日	高畑地区公民館	-	56	絵画等展示
	娯楽大会	1	2月11日	高畑地区公民館	-	35	各種ゲーム

寺地地区公民館

1 運 営

(1) 構 成

ア 公民館長	1名	ク 少年部役員	5名
イ 副公民館長	1名	ケ 婦人部役員	3名
ウ 総務部役員	2名	コ 会計係役員	1名
エ 文化部役員	4名	サ 公民館管理者	1名
オ 体育部役員	2名	シ 管理運営委員会	
カ 福祉厚生部役員	3名	ス 会計監査員	2名
キ 保安部役員	2名	セ 顧 問	3名

(2) 会 議

ア 定期総会	1回
イ 運営委員会	12回
ウ 婦人部会	1回

2 公民館の利用状況

区 分	計	青少年	成 人	女 性	高齢者	その他
回 数	359	3	123	129	80	24
利用者数	3,484	207	1,149	763	980	385

3 事 業 概 要

区 分	事 業 名	回 数	実 施 期 間	開 催 場 所	講 師	参加人数	事 業 内 容
少 年	少年野球	-	6月～7月	青海小グラウンドほか	-	10	少年野球大会に向けての練習
	こども納涼会	1	8月7日	寺地地区公民館、寺地海岸	-	60	
	秋祭りこどもみこし	1	10月16日	寺地地区内	-	45	
	こどもクリスマス会	1	12月10日	寺地地区公民館	-	77	各種レク
女 性	「わかめを食べよう」 講座と料理教室	1	11月24日	寺地地区公民館	-	14	
そ の 他 一 般	おうみ祭り民謡流し	-	7月	寺地地区公民館 他	-	33	おうみ祭り民謡流しの練習 及び当日参加
	納涼盆踊り大会	-	8月	寺地地区公民館	-	152	盆踊り大会の練習 及び当日実施

名引地区公民館

1 運 営

(1) 構 成

ア 公民館長	1名	キ 交通防火防犯部役員	5名
イ 副公民館長	2名	ク 婦人部役員	8名
ウ 会計部役員	2名	ケ 高齢者部役員	2名
エ 総務部役員	4名	コ 管理運営委員会	
オ 体育青少年部役員	11名	サ 会計監査員	2名
カ 福祉厚生部役員	7名	シ 顧 問	1名

(2) 会 議

ア 定期総会	1回
イ 役員会	12回
ウ 高齢者部役員会	9回
エ 高齢者部総会	1回

2 広 報 活 動

公民館報 年 2回 発行

3 公民館の利用状況

区 分	計	青少年	成 人	女 性	高齢者	その他
回 数	247	21	50	42	133	1
利用者数	2,022	274	284	297	1,127	40

4 事 業 概 要

区 分	事 業 名	回 数	実 施 期 間	開 催 場 所	講 師	参加人数	事 業 内 容
少 年	少年野球	-	6月～7月	青海総合グラウンド 他	-	15	少年野球大会に向けての練習
	クリスマス会 (6年生を送る会)	1	12月18日	名引地区公民館	-	30	各種レク
高 齢 者	公民館草取り 消火器取扱説明会	1	5月	名引地区公民館	-	35	
	交通安全防犯講習会	1	9月	名引地区公民館	-	35	
そ の 他 一 般	名引夏祭り	1	8月20日	名引地区公民館	-	140	

東町地区公民館

1 運 営

(1) 構 成

ア 公民館長	1名	キ 福祉部役員	7名
イ 副公民館長	2名	ク 少年部役員	2名
ウ 総務部役員	3名	ケ 老人部役員	1名
エ 管理部役員	3名	コ 管理運営委員会	
オ 体育文化部役員	6名	サ 会計監査員	2名
カ 社会部役員	3名		

(2) 会 議

ア 定期総会	1回
イ 部長会議	1回
ウ 役員会	12回
エ 老人部常任委員会	12回

2 公民館の利用状況

区 分	計	青少年	成 人	女 性	高齢者	その他
回 数	256	59	70	47	43	37
利用者数	3,367	476	876	336	952	727

3 事 業 概 要

区 分	事 業 名	回 数	実 施 期 間	開 催 場 所	講 師	参加人数	事 業 内 容
少 年	進級を祝う会	1	4月9日	東町地区公民館	-	18	
	子供みこし	3	4月・7月・10月	東町地区内	-	94	春、夏、秋
	少年野球	-	6月～7月	青海小グラウンド 他	-	2	少年野球大会に向けての練習
	親子レクリエーション	1	8月27日	東町地区公民館	-	12	夕食会、花火
	クリスマス会	1	12月18日	東町地区公民館	-	18	会食、ゲーム
	松集め	1	1月7日	東町地区内	-	7	竹のからかい行事
高 齢 者	ワイワイ会(輪投げ)	24	毎月2回	東町地区公民館	-		年間を通じて活動
	輪投げ大会	1	2月25日	東町地区公民館	-	37	
そ の 他 一 般	各種体育文化部サークル(カラオケ・卓球)	-	通 年	東町地区公民館	-		年間を通じて活動
	公民館カレッジ「日本海の地震と津波」	1	5月31日	東町地区公民館	茨木 洋介	50	
	七夕祭	1	7月3日	東町地区内	-	30	飾り付け
	納涼祭	1	8月21日	東町地区内	-	50	
	公民館カレッジ「防災講座(地震編)」	1	9月28日	東町地区公民館	小林 正広	25	
	節分豆まき	1	2月4日	東町地区公民館	-	60	

西町地区公民館

1 運 営

(1) 構 成

ア 公民館長	1名	ケ 福祉部役員	3名
イ 副公民館長	1名	コ 厚生部役員	1名
ウ 総務部役員	2名	サ 婦人部役員	5名
エ 会計部役員	1名	シ 管理部役員	1名
オ 嘱託業務部役員	1名	ス 防火防犯部役員	2名
カ 体育部役員	2名	セ あしなみ会役員	1名
キ 教養部役員	2名	ソ 管理運営委員会	
ク 児童部役員	2名	タ 会計監査員	2名

(2) 会 議

ア 定期総会	1回	オ 児童部総会	1回
イ 役員会	11回	カ 婦人部役員会	1回
ウ 委員会	3回	キ 福祉部役員会	1回
エ 総務会	1回	ク あしなみ会委員会	1回

2 広 報 活 動

(1) 公民館報(お知らせ) 年 12回 発行

(2) あしなみ会会報 年 12回 発行

3 公民館の利用状況

区 分	計	青少年	成 人	女 性	高齢者	その他
回 数	166	0	122	0	28	16
利用者数	2,992	0	1,954	0	436	602

4 事 業 概 要

区 分	事 業 名	回 数	実 施 期 間	開 催 場 所	講 師	参加人数	事 業 内 容
少 年	少年野球	-	6月~7月	青海小グラウンド 他	-	7	少年野球大会に向けての練習
	親子野外活動	1	8月6日	西町地区内	-	15	各種レク
	クリスマス会	1	12月17日	西町地区公民館分館	-	25	各種レク
	節分豆まき	1	2月3日	西町地区公民館分館	-	110	
女 性	婦人学級(落語会)	1	7月30日	西町地区公民館分館	-	39	
そ の 他 一 般	納涼祭	1	8月27日	西町地区公民館分館	-	36	
	文化祭	1	10月29日 ~30日	西町地区公民館分館	教養部役員ほか	116	
	公民館カレッジ 「生活習慣病の予防」	1	3月12日	西町地区公民館分館	野本 美佳子	25	

中央地区公民館

1 運 営

(1) 構 成

ア 公民館長	1名	キ 青少年部役員	2名
イ 副公民館長	1名	ク 管理部役員	2名
ウ 総務部役員	4名	ケ 防火防犯部役員	2名
エ 会計部役員	2名	コ 管理運営委員会	
オ 福祉部役員	2名	サ 会計監査員	2名
カ 体育部役員	2名	シ 顧 問	1名

(2) 会 議

ア 定期総会	1回
イ 運営委員会	8回
ウ 福祉部会	1回
エ 福祉部役員会	5回
オ 新旧合同役員会	1回
カ サークル活動代表者会議	1回

2 公民館の利用状況

区 分	計	青少年	成 人	女 性	高齢者	その他
回 数	366	4	131	127	54	50
利用者数	3,430	67	972	853	734	804

3 事 業 概 要

区 分	事 業 名	回 数	実 施 期 間	開 催 場 所	講 師	参加人数	事 業 内 容
少 年	少年野球	-	6月～7月	青海小グラウンド 他	-	7	少年野球大会に向けての練習
	子どもお楽しみ会	1	8月7日	中央地区公民館	-	25	花火大会
	子どもクリスマス会	1	12月24日	中央地区公民館	-	30	各種レク
	子ども豆まき大会	1	2月4日	中央地区公民館	-	20	豆まき
そ の 他 一 般	公民館カレッジ 「生活習慣病の予防」	1	6月29日	中央地区公民館	野本 美佳子 小笠原 智美	22	
	おうみ祭り民謡流し	-	7月23日	須沢臨海公園	-	20	民謡流しに参加

大沢地区公民館

1 運 営

(1) 構 成

ア 公民館長	1名	キ 婦人部役員	3名
イ 副公民館長	2名	ク 長寿部役員	3名
ウ 総務部役員	3名	ケ 会計部役員	2名
エ 体育部役員	5名	コ 神 社 部	4名
オ 児童部役員	3名	サ 管理運営委員会	
カ 福祉部役員	3名	シ 会計監査員	2名

(2) 会 議

ア 定期総会	1回
イ 役員会	11回
ウ 長寿部役員会	7回

2 公民館の利用状況

区 分	計	青少年	成 人	女 性	高齢者	その他
回 数	177	6	0	52	91	28
利用者数	1,745	71	0	307	696	671

3 事 業 概 要

区 分	事 業 名	回 数	実 施 期 間	開 催 場 所	講 師	参加人数	事 業 内 容
少 年	少年野球	-	6月～7月	青海小グラウンド 他	-	20	少年野球大会に向けての練習
	絵手紙教室	1	7月28日	大沢地区公民館	-	23	絵手紙教室
	サマーキャンプ	1	7月30日 ～31日	まるたん坊	-	21	まるたん坊で一泊
	クリスマス会	1	12月18日	大沢地区公民館	-	17	ゲーム等
	新入生・卒業生歓迎迎会	1	3月	大沢地区公民館	-	21	ゲーム等
高 齢 者	地域美化活動	1	4月29日	大沢地区内	-	76	空き缶・ごみ拾い
	交通安全講習会 介護予防と健康づくり講座	1	12月11日	大沢地区公民館	青海交番所員 他	30	
	おうみ祭り民謡流し	1	7月23日	須沢臨海公園	-	12	民謡流しに参加
そ の 他 一 般	納涼祭	1	8月8日	大沢ふれあい公園	-	180	

歌地区公民館

1 運 営

(1) 構 成

ア 公民館長	1名	カ 管理部役員	1名
イ 副公民館長	1名	キ 文化体育部役員	2名
ウ 総務部役員	2名	ク 児童部役員	1名
エ 会計部役員	1名	ケ 管理運営委員会	
オ 環境福祉部役員	2名	コ 会計監査員	2名

(2) 会 議

ア 定期総会	1回
イ 役員会	13回
ウ 委員会	3回

2 公民館の利用状況

区 分	計	青少年	成 人	女 性	高齢者	その他
回 数	58	0	30	0	0	28
利用者数	640	0	420	0	0	220

3 事 業 概 要

区 分	事 業 名	回 数	実 施 期 間	開 催 場 所	講 師	参加人数	事 業 内 容
少年	少年野球	-	6月~7月	青海総合グラウンド 他	-	5	少年野球大会に向けての練習
その他 一般	家族ハイキング	1	5月15日	歌川	-	37	家族ハイキング
	納涼祭	1	8月6日	歌地区内	-	70	
	娯楽・のんびり大会	1	11月6日	歌地区公民館	-	28	各種レク

外波地区公民館

1 運 営

(1) 構 成

ア 公民館長	1名	ク 厚生部役員	2名
イ 副公民館長	1名	ケ 福祉部役員	3名
ウ 総務部役員	1名	コ 児童部役員	2名
エ 環境施設部役員	2名	サ 文化・体育部役員	3名
オ 会計部役員	1名	シ 長寿会	1名
カ 広報部役員	1名	ス 管理運営委員会	
キ 管理部役員	2名	セ 会計監査員	2名

(2) 会 議

ア 定期総会	1回
イ 役員会	13回
ウ 運営委員会	3回
エ 児童部総会	1回
オ 長寿会総会	1回

2 公民館の利用状況

区 分	計	青少年	成 人	女 性	高齢者	その他
回 数	142	11	83	0	48	0
利用者数	1,594	67	961	0	566	0

3 事 業 概 要

区 分	事 業 名	回 数	実 施 期 間	開 催 場 所	講 師	参加人数	事 業 内 容
少 年	少年野球	-	6月～7月	青海総合グラウンド 他	-	3	少年野球大会に向けての練習
	児童部お楽しみ会	1	1月15日	外波地区公民館	-	10	各種レク
女 性	女性おしゃべり会	1	10月23日	外波地区公民館	-	24	意見交換会
そ の 他 一 般	夏の祭典(納涼祭)	1	8月6日	外波地区内	-	78	灯籠流し
	娯楽大会	1	2月12日	外波地区公民館	-	12	
	宝引き大会	1	3月4日	外波地区公民館	-	21	

市振地区公民館

1 運 営

(1) 構 成

ア 公民館長	1名	カ 行政部役員	4名
イ 副公民館長	1名	キ 連絡係役員	3名
ウ 総務部役員	5名	ク 芸能保存部役員	3名
エ 厚生部役員	3名	ケ 管理運営委員会	
オ 体育部役員	3名	コ 会計監査員	3名

(2) 会 議

ア 定期総会	1回
イ 役員会	12回

2 広 報 活 動

公民館報 年 6回 発行

3 公民館の利用状況

区 分	計	青少年	成 人	女 性	高齢者	その他
回 数	132	0	13	100	7	12
利用者数	1,771	0	260	1,150	56	305

4 事 業 概 要

区 分	事 業 名	回 数	実 施 期 間	開 催 場 所	講 師	参加人数	事 業 内 容
少 年	少年野球	-	6月～7月	市振小グラウンド 他	-	5	少年野球大会に向けての練習
	子供みこし	1	10月16日	市振地区内	-	30	
	子供クリスマス会	1	12月18日	市振地区公民館	-	20	各種レク
	親子ふれあい教室	-	毎週水曜	市振小学校	建部 猛		年間を通じて活動
高 齢 者	高齢者体育教室	-	毎週日曜	市振小学校	建部 猛		年間を通じて活動
そ の 他 一 般	地曳綱大会	1	6月18日	市振海岸	-	30	
	盆踊り大会	1	8月14日	市振地区内	-	180	
	各種サークル (大正琴・踊り)		通年	市振地区公民館	-		年間を通じて活動

玉ノ木地区公民館

1 運 営

(1) 構 成

ア 公民館長	1名	カ 社会部役員	3名
イ 副公民館長	1名	キ 体育部役員	3名
ウ 会計責任者	1名	ク 青婦部役員	2名
エ 総務部役員	1名	ケ 管理運営委員会	
オ 管理部役員	1名	コ 会計監査員	2名

(2) 会 議

ア 定期総会	1回
イ 役員会	6回
ウ 委員会	6回

2 公民館の利用状況

区 分	計	青少年	成 人	女 性	高齢者	その他
回 数	108	2	56	38	5	7
利用者数	913	25	520	245	25	98

3 事 業 概 要

区 分	事 業 名	回 数	実 施 期 間	開 催 場 所	講 師	参加人数	事 業 内 容
少 年	少年野球	-	6月～7月	市振小グラウンド 他	-	10	少年野球大会に向けての練習
	子供会バーベキュー	1	8月20日	玉ノ木地区公民館	-	20	バーベキュー、花火
	子供会クリスマス	1	12月17日	玉ノ木地区公民館	-	16	クリスマスパーティ
そ の 他 一 般	地曳綱大会	1	6月18日	市振海岸	-	30	
	公民館カレッジ 「日本海の地震と津波」	1	7月15日	玉ノ木地区公民館	竹之内 耕	28	
	盆踊り	1	8月14日	玉ノ木児童公園	-	40	盆踊り
	ふれあいハイキング	1	10月2日	玉ノ木地区内	-	22	玉ノ木八十八カ所巡り
	区民レクリエーション	1	11月20日	柵口温泉	-	54	各種レク
	各種サークル (エアロビクス・ゲートボール ・大正琴・輪投げ)	-	通年	玉ノ木地区公民館	-		年間を通じて活動

上路地区公民館

1 運 営

(1) 構 成

ア 公民館長	1名	オ 婦人部役員	2名
イ 副公民館長	1名	カ 会計役員	1名
ウ 総務管理部役員	1名	キ 管理運営委員会	
エ 教養福祉部役員	2名	ク 会計監査員	2名

(2) 会 議

ア 定期総会	1回
イ 役員会議	3回

2 公民館の利用状況

区 分	計	青少年	成 人	女 性	高齢者	その他
回 数	34	0	34	0	0	-
利用者数	426	0	306	0	0	120

3 事 業 概 要

区 分	事 業 名	回 数	実 施 期 間	開 催 場 所	講 師	参加人数	事 業 内 容
その他一般	地域美化推進事業	1	7月3日	上路地区内	-	22	河川一斉清掃、草刈
	どんど焼き	1	1月15日	上路地区内	-	15	

糸魚川市民図書館

1 主な事業

(1) こどもの読書週間行事

期 間 4月23日～5月12日

内 容 「国際アンデルセン賞の本たち」国際アンデルセン賞歴代受賞者の作品展示

(2) 読書週間行事

期 間 11月5日～6日

内 容 雑誌リサイクルフェア

(3) 地区配本図書（各地区公民館）入替

地 区	第 1 回	第 2 回
浦本地区公民館	5月24日	10月4日
下早川地区公民館	5月25日	10月5日
上早川地区公民館	5月26日	10月6日
大和川地区公民館	5月31日	10月7日
西海地区公民館	6月1日	10月12日
大野地区公民館	6月2日	10月13日
根知地区公民館	6月7日	10月18日
小滝地区公民館	6月8日	10月19日
今井地区公民館	6月9日	10月20日

(4) 蔵書整理

期 日 平成24年 1月30日 ～ 2月6日

(5) 行事開催状況

区 分	開催回数	参加者数	期 日	内 容	備 考
計	48回	687人			
おはなし会	31	157	毎週土曜日	読み聞かせ 紙芝居	図書館職員 ボランティア
映 画 会	11	57	毎月最終土曜日	児童向け映画	図書館職員
図 書 館 子 ども 会	1	93	12.17	紙芝居・人形劇 ゲーム・映画	図書館職員 ボランティア
夏 休 み 子 ども 教 室	4	181	7.27 8.3	「かんたん！冷え冷えぶくろを作ろう」 「巨大シャボン玉作りに挑戦！」 「よくとぶ紙コップロケットを作ろう」	講 師 依 頼
雑誌リサイ クルフェア	1	199	11.5～6	保存期間経過の雑誌のリサイクル	図書館職員

2 所蔵資料

(1) 蔵書冊数

区 分	計	児童図書	一般図書	左 記 の う ち	
				参考図書	郷土資料
計	151,691冊	42,446	109,245	5,083	6,667
本館用図書	134,139	33,723	100,416	5,083	6,667
地区配本用図書	17,552	8,723	8,829	-	-

(2) 受入種類別増加冊数

区 分	計	児童図書	一般図書	左 記 の う ち	
				参考図書	郷土資料
計	5,743冊	1,433	4,310	136	239
購 入	5,366	1,394	3,972	126	30
寄 贈	377	39	338	10	209

(3) 除籍冊数

区 分	計	児童図書	一般図書	左 記 の う ち	
				参考図書	郷土資料
計	2,808冊	2,686	122	0	0
本館用図書	2,808	2,686	122	0	0
地区配本用図書	0	0	0	0	0

(4) 分類別蔵書冊数 【本館用図書】

区 分		平成22年度末 蔵書冊数		平成23年度末 蔵書冊数		平成23年度 増加冊数		平成23年度 地区移管分		平成23年度 除籍冊数	
合 計		131,392	(%)	134,139	(%)	5,555	(%)	0	(%)	2,808	(%)
児 童 図 書	小 計	35,042	100.0	33,723	100.0	1,367	100.0	0	0.0	2,686	100.0
	0 総 記	729	2.1	683	2.0	38	2.8	0	0.0	84	3.1
	1 哲 学	404	1.2	408	1.2	12	0.9	0	0.0	8	0.3
	2 歴 史	1,627	4.6	1,529	4.5	41	3.0	0	0.0	139	5.2
	3 社会科学	1,562	4.5	1,548	4.6	57	4.2	0	0.0	71	2.6
	4 自然科学	2,857	8.2	2,809	8.3	98	7.2	0	0.0	146	5.4
	5 技 術	1,166	3.3	1,182	3.5	53	3.9	0	0.0	37	1.4
	6 産 業	561	1.6	573	1.7	23	1.7	0	0.0	11	0.4
	7 芸 術	2,113	6.0	2,053	6.1	118	8.6	0	0.0	178	6.6
	8 言 語	493	1.4	486	1.4	12	0.9	0	0.0	19	0.7
	9 文 学	12,967	37.0	11,923	35.4	460	33.7	0	0.0	1,504	56.0
	E 絵 本	9,704	27.7	9,670	28.7	455	33.3	0	0.0	489	18.2
	P 紙 芝 居	859	2.5	859	2.5	0	0.0	0	0.0	0	0.0

一 般 図 書	小 計	96,350	100.0	100,416	100.0	4,188	100.0	0	0.0	122	100.0
	0 総 記	4,493	4.7	4,628	4.6	135	3.2	0	0.0	0	0.0
	1 哲 学	3,458	3.6	3,635	3.6	177	4.2	0	0.0	0	0.0
	2 歴 史	8,232	8.5	8,646	8.6	414	9.9	0	0.0	0	0.0
	3 社会科学	14,639	15.2	15,252	15.2	613	14.6	0	0.0	0	0.0
	4 自然科学	6,144	6.4	6,506	6.5	362	8.6	0	0.0	0	0.0
	5 技 術	7,563	7.8	7,886	7.9	444	10.6	0	0.0	121	99.2
	6 産 業	3,791	3.9	4,020	4.0	229	5.5	0	0.0	0	0.0
	7 芸 術	7,486	7.8	7,807	7.8	321	7.7	0	0.0	0	0.0
	8 言 語	1,801	1.9	1,870	1.9	69	1.6	0	0.0	0	0.0
9 文 学	38,743	40.2	40,166	40.0	1,424	34.0	0	0.0	1	0.8	

【地区配本用図書】

区 分		平成22年度末 蔵書冊数		平成23年度末 蔵書冊数		平成23年度 増加冊数		平成23年度 本館移管分		平成23年度 除籍冊数	
合 計		17,364	(%)	17,552	(%)	188	(%)	0	(%)	0	(%)
児 童 図 書	小 計	8,657	100.0	8,723	100.0	66	100.0	0	0.0	0	0.0
	0 総 記	103	1.2	104	1.2	1	1.5	0	0.0	0	0.0
	1 哲 学	82	0.9	82	0.9	0	0.0	0	0.0	0	0.0
	2 歴 史	354	4.1	354	4.1	0	0.0	0	0.0	0	0.0
	3 社会科学	259	3.0	259	3.0	0	0.0	0	0.0	0	0.0
	4 自然科学	876	10.1	879	10.1	3	4.5	0	0.0	0	0.0
	5 技 術	280	3.2	280	3.2	0	0.0	0	0.0	0	0.0
	6 産 業	104	1.2	104	1.2	0	0.0	0	0.0	0	0.0
	7 芸 術	667	7.7	667	7.6	0	0.0	0	0.0	0	0.0
	8 言 語	153	1.8	153	1.8	0	0.0	0	0.0	0	0.0
	9 文 学	3,446	39.8	3,465	39.7	19	28.8	0	0.0	0	0.0
	E 絵 本	2,333	26.9	2,376	27.2	43	65.2	0	0.0	0	0.0

一 般 図 書	小 計	8,707	100.0	8,829	100.0	122	100.0	0	0.0	0	0.0
	0 総 記	57	0.7	57	0.7	0	0.0	0	0.0	0	0.0
	1 哲 学	244	2.8	245	2.8	1	0.8	0	0.0	0	0.0
	2 歴 史	481	5.5	484	5.5	3	2.5	0	0.0	0	0.0
	3 社会科学	851	9.8	856	9.7	5	4.1	0	0.0	0	0.0
	4 自然科学	478	5.4	478	5.4	0	0.0	0	0.0	0	0.0
	5 技 術	698	8.0	702	8.0	4	3.3	0	0.0	0	0.0
	6 産 業	201	2.3	203	2.3	2	1.6	0	0.0	0	0.0
	7 芸 術	435	5.0	439	5.0	4	3.3	0	0.0	0	0.0
	8 言 語	159	1.8	159	1.8	0	0.0	0	0.0	0	0.0
	9 文 学	5,103	58.6	5,206	59.0	103	84.4	0	0.0	0	0.0

(5) 新聞・雑誌受入状況

区 分	計	購 入	寄 贈	備 考
新 聞	10 紙	10 紙	0 紙	
雑 誌	86 誌	68 誌	18 誌	うち週刊2誌

(6) 視聴覚資料

区 分	受 入 点 数			所蔵点数
	計	購 入	寄贈等	
計	102 点	100 点	2点	2,661 点
L P レコード	0	0	0	234
C D	78	78	0	1,240
カセットテープ	0	0	0	102
ビデオテープ	0	0	0	619
D V D	23	22	1	364
C D - R O M	1	0	1	6
録音図書(C D)	0	0	0	92
録音図書(加ッ)	0	0	0	4

3 開館日数

303日

4 登録者数

(1) 階層別登録者数

区 分	登 録 者 数			構 成 比		
	計	男	女	合計構成	男	女
計	9,815 人	3,802 人	6,013 人	100.0 %	38.7 %	61.3 %
0 ~ 12歳	1,573	759	814	16.0	48.3	51.7
13 ~ 18歳	1,187	489	698	12.1	41.2	58.8
19歳 ~	7,055	2,554	4,501	71.9	36.2	63.8

(2) 登録率 20.68%

$$\text{登録率} = (\text{登録者数}) \div (\text{人口}) \times 100$$

(3) 年齢別登録者数

年 齢	計	男	女	構成比
6歳以下	216人	123 人	93 人	2.2%
7～9歳	591	297	294	6.0
10～12歳	766	339	427	7.8
13～15歳	705	298	407	7.2
16～18歳	482	191	291	4.9
19歳	121	49	72	1.2
20～29歳	779	236	543	7.9
30～39歳	1,573	416	1,157	16.0
40～49歳	1,424	500	924	14.5
50～59歳	1,109	415	694	11.3
60～69歳	1,261	506	755	12.9
70～79歳	615	333	282	6.3
80歳以上	173	99	74	1.8
計	9,815	3,802	6,013	100.0

5 利用状況

(1) 図書館利用者数

区 分	計	館外貸出 利用者数	レファレンス 利用者数	複 写 利用者数	視 聴 覚 利用者数	インターネット 利用者数	施 設 利用者数	行 事 参加者数
利用者数	52,517 人	41,697	117	392	2,796	1,495	5,333	687
一日平均	173.3 人	137.6	0.4	1.3	9.2	4.9	17.6	2.3

(2) 館外貸出利用者数

区 分	計	0～12歳	13～18歳	19歳～
利用者数	41,697 人	5,438	1,714	34,545
構成比	100.0 %	13.0	4.1	82.9

(3) 館外貸出月別利用状況

月	貸出利用者数				貸出冊数				開館日数
	計	0～12歳	13～18歳	19歳～	計	0～12歳	13～18歳	19歳～	
4月	3,487人	433人	147人	2,907人	11,796冊	1,477冊	422冊	9,897冊	26日
5月	3,283	353	121	2,809	11,032	1,319	374	9,339	26
6月	3,498	421	132	2,945	12,007	1,411	423	10,173	26
7月	3,848	632	180	3,036	12,965	2,078	537	10,350	27
8月	4,267	860	275	3,132	14,348	2,763	776	10,809	26
9月	3,514	431	115	2,968	11,756	1,620	351	9,785	26
10月	3,487	482	110	2,895	11,893	1,759	347	9,787	26
11月	3,769	549	129	3,091	12,595	1,931	369	10,295	26
12月	3,092	337	126	2,629	10,599	1,222	347	9,030	24
1月	2,911	279	79	2,553	10,422	1,153	246	9,023	23
2月	2,753	259	105	2,389	9,791	1,138	297	8,356	20
3月	3,788	402	195	3,191	12,870	1,641	541	10,688	27

(4) 分類別貸出冊数

区分	計		0～12歳		13～18歳		19歳～	
計	142,074冊	100.0%	19,512冊	100.0%	5,030冊	100.0%	117,532冊	100.0%
一日平均	468.9	-	64.4	-	16.6	-	387.9	-
0 総記	1,154	0.8	64	0.3	27	0.5	1,063	0.9
1 哲学	4,041	2.8	306	1.6	123	2.4	3,612	3.1
2 歴史	7,136	5.0	535	2.7	235	4.7	6,366	5.4
3 社会科学	6,739	4.7	326	1.7	221	4.4	6,192	5.3
4 自然科学	6,054	4.3	822	4.2	188	3.7	5,044	4.3
5 技術	12,546	8.8	1,167	6.0	364	7.2	11,015	9.4
6 産業	3,868	2.7	394	2.0	97	1.9	3,377	2.9
7 芸術	13,555	9.5	3,550	18.2	421	8.4	9,584	8.2
8 言語	1,197	0.8	142	0.7	83	1.7	972	0.8
9 文学	52,531	37.0	7,186	36.8	2,206	43.9	43,139	36.7
E 絵本	17,256	12.1	4,048	20.7	40	0.8	13,168	11.2
P 紙芝居	888	0.6	231	1.2	2	0.0	655	0.6
M 雑誌	8,854	6.2	349	1.8	79	1.6	8,426	7.2
A V 資料	6,255	4.4	392	2.0	944	18.8	4,919	4.2

(5) 資料区分別貸出冊数

区 分	計	0～12歳	13～18歳	19歳～
計	142,074	19,512	5,030	117,532
一 般 書	81,834	3,074	2,607	76,153
大 活 字 本	697	8	7	682
児 童 書	38,343	14,619	565	23,159
紙 芝 居	888	231	2	655
ヤングアダルト	4,231	812	820	2,599
参 考 図 書	112	0	1	111
郷 土 資 料	380	26	4	350
雑 誌	8,700	349	79	8,272
ビ デ オ	9	7	0	2
D V D	22	12	1	9
C D	6,208	372	943	4,893
録 音 図 書	16	1	0	15
借 用 資 料	629	1	1	627
区 分 不 明	5	0	0	5

(6) レファレンス(参考業務・読書相談)

区 分	合 計	口 頭	電 話	文 書
受 付 件 数	117 件	83 件	31 件	3 件
うち自館処理不能件数	1	1	0	0
うち他図書館との 相互貸借等により処理	1	1	0	0

口頭による資料の所在についての問い合わせは含まない。
文書にはF A X , Eメールを含む。

(7) リクエスト(予約)

区 分	受付冊数	(再 掲) 処 理 別 冊 数				
		返却待ち	転 送	購 入	借 用	処理不能
計	8,627 冊	5,006 冊	1,918冊	1,050 冊	642 冊	11 冊
一般図書	4,879	2,402	1,054	937	477	9
児童図書	732	356	287	78	10	1
雑 誌	632	377	98	1	155	1
A V	2,384	1,871	479	34	0	0
そ の 他	0	0	0	0	0	0

うち、Web-O P A Cからの申込みは2,860冊、館内O P A Cからの申込みは244冊、Eメールでの申込みは286冊。

(8) 複写サービス

複写サービス利用者数	複写資料点数	複写枚数
392 人	651 点	2,511 枚

(9) 視聴覚サービス利用

視聴覚コーナーでの利用のみ計上

月	計	レコード	カセットテープ	C D	ビデオ	D V D
4月	235 点	0 点	0 点	19 点	66 点	150 点
5月	210	0	0	26	48	136
6月	154	0	0	15	44	95
7月	344	0	0	27	121	196
8月	580	0	0	26	139	415
9月	272	0	0	29	81	162
10月	232	0	0	32	65	135
11月	256	0	0	30	72	154
12月	158	0	0	19	50	89
1月	109	0	0	23	37	49
2月	75	0	0	9	36	30
3月	171	0	0	23	57	91
計	2,796	0	0	278	816	1,702
一日平均	9.2	0.0	0.0	0.9	2.7	5.6

(10) インターネット利用

月	利用者数
4月	166 人
5月	159
6月	171
7月	149
8月	177
9月	125
10月	117
11月	108
12月	83
1月	63
2月	64
3月	113
計	1,495
一日平均	4.9

利用者別	計	男	女
計	1,495 人	743 人	752 人
小学生	131	35	96
中高生	218	74	144
成人	1,106	604	502
高齢者	40	30	10

(11) 施設利用

施設名	利用回数		利用者数	備考
	一般	庁内利用		
計	40回	13回	5,088人	
会議室(和室)	13	1	101	団体利用のみ
会議室(視聴覚室)	27	12	516	団体利用のみ
学習室	-	-	4,716	個人利用のみ
おはなし室	0	0	0	団体利用のみ計上

図書館主催事業による利用は除く。

(12) 返却ポスト利用

設置箇所	利用冊数	一日平均
計	1,063冊	3.5冊
糸魚川地区公民館	514冊	1.7冊
ビーチホールまがたま	549冊	1.8冊

(13) 団体貸出

登録団体数	貸出人数	貸出冊数
37団体	169人	1,482冊

読書サークル・地区公民館・小中学校(庁内各課の公用貸出を含む)

(14) 図書館間協力(相互貸借)

館種	貸出		借用	
	件	冊	件	冊
計	228件	395冊	365件	656冊
県立図書館	0	0	111	203
県内市町村立図書館	219	381	207	403
県内その他図書館	0	0	0	0
県外県立図書館	1	1	29	30
県外市町村立図書館	8	13	15	17
県外その他図書館	0	0	0	0
国立国会図書館	0	0	3	3

6 地区（公民館）配本図書利用状況

(1) 配本冊数

地 区	平成22年度末			平成23年度第1回配本			平成23年度第2回配本		
	計	児童書	一般書	計	児童書	一般書	計	児童書	一般書
計	12,469	6,310	6,159	12,497	6,301	6,196	12,522	6,315	6,207
浦本地区公民館	1,256	576	680	1,260	573	687	1,271	577	694
下早川地区公民館	1,835	1,160	675	1,830	1,146	684	1,830	1,141	689
上早川地区公民館	1,240	562	678	1,264	583	681	1,267	578	689
大和川地区公民館	1,850	1,162	688	1,825	1,142	683	1,842	1,157	685
西海地区公民館	1,236	555	681	1,274	585	689	1,247	563	684
大野地区公民館	1,245	569	676	1,242	556	686	1,286	589	697
根知地区公民館	1,263	576	687	1,252	570	682	1,250	559	691
小滝地区公民館	1,279	572	707	1,266	574	692	1,258	572	686
今井地区公民館	1,265	578	687	1,284	572	712	1,271	579	692

(2) 登録者数・貸出冊数

地 区 名	登 録 者 数				貸 出 冊 数			
	計	児童	生徒	一般	計	児童	生徒	一般
計	188 人	82 人	10 人	96 人	1,779 冊	286 冊	34 冊	1,459 冊
浦本地区公民館	10	2	0	8	237	28	0	209
下早川地区公民館	46	26	2	18	277	13	27	237
上早川地区公民館	5	1	0	4	109	5	0	104
大和川地区公民館	53	32	4	17	223	143	2	78
西海地区公民館	10	1	0	9	103	2	0	101
大野地区公民館	28	16	2	10	234	64	5	165
根知地区公民館	15	3	0	12	310	21	0	289
小滝地区公民館	10	0	0	10	172	0	0	172
今井地区公民館	11	1	2	8	114	10	0	104

7 歴史的公文書収集状況

(1) 保存形態別数

区分	計	簿冊	フォルダ	写真	刊行(物) 広報	AV資料	チラシ・ パンフ他	図面 ポスター	ハガキ・ノート その他
計	687	75	257	187	54	9	28	35	42
新糸魚川市	296	15	223	1	19	1	19	18	0
旧糸魚川市	95	1	31	21	35	7	0	0	0
旧能生町	224	6	1	165	0	1	9	0	42
旧青海町	72	53	2	0	0	0	0	17	0

(2) 所属部署別数

区分	計	議会	総務	地域	企画財政	能生事務所	青海事務所	市民	環境生活	福祉	健康増進
計	687	8	227	66	13	11	16	1	22	3	2
新糸魚川市	296	2	15	0	13	11	16	1	22	3	2
旧糸魚川市	95	0	2	66	0	0	0	0	0	0	0
旧能生町	224	6	210	-	0	0	0	0	0	0	0
旧青海町	72	0	0	-	0	0	0	0	0	0	0

区分	商工農林	交流観光	建設	都市整備	ガス水道 下水道	会計	教育総務	こども	生涯学習	市民図書館	能生図書館
計	27	43	3	94	0	0	7	11	67	11	0
新糸魚川市	27	32	3	25	0	0	4	11	64	11	0
旧糸魚川市	0	8	0	1	0	0	0	0	3	0	-
旧能生町	0	3	0	0	0	0	3	0	0	-	0
旧青海町	0	0	0	68	0	0	0	0	0	-	-

区分	文化振興	博物館	市民会館	農業 委員 会	監査	選管
計	42	2	1	10	0	0
新糸魚川市	22	2	1	9	0	0
旧糸魚川市	14	0	0	1	0	0
旧能生町	2	-	-	0	0	0
旧青海町	4	0	0	0	0	0

(3) 保存期間別数

区分	計	永年	10年	5年	3年	2年	1年
計	687	248	73	178	85	9	94
新糸魚川市	296	8	0	146	82	-	60
旧糸魚川市	95	28	5	25	3	-	34
旧能生町	224	212	0	3	0	9	0
旧青海町	72	0	68	4	0	-	0

能生図書館

1 主な事業

(1) 読書週間行事

- ア 期間 4月23日～5月12日
 内容 「ともだちっていいな」児童書の展示
- イ 期 日 11月5日
 内容 秋のおはなし会
- ウ 期 日 11月13日
 内容 雑誌リサイクルフェア

(2) 蔵書整理

期 日 平成24年2月13日～2月20日

(3) 行事開催状況

区 分	開催回数	参加者数	期 日	内 容	備 考
計	41 回	331 人			
おはなしランド	38 回	139 人	毎週土曜日	読み聞かせ 紙芝居	図書館職員 ボランティア
夏休みスタ ンプラリー	1 回	112 人	7月23日 ～8月31日	スタンプカード配布	図書館職員
秋のおはなし会	1 回	17 人	11月 5日	読み聞かせ	図書館職員 ボランティア
雑誌リサイ クルフェア	1 回	63 人	11月13日	保存期間経過の雑誌リサイクル	図書館職員

2 所蔵資料

(1) 蔵書冊数

区 分	計	児童図書	一般図書	左 記 の う ち	
				参考図書	郷土資料
図 書	46,186冊	13,708	32,478	1,434	1,329

(2) 受入種類別増加冊数

区 分	計	児童図書	一般図書	左 記 の う ち	
				参考図書	郷土資料
計	4,892冊	1,495	3,397	16	90
購 入	4,698	1,465	3,233	15	5
寄 贈 等	194	30	164	1	85

(3) 除籍冊数

区 分	計	児童図書	一般図書	左 記 の う ち	
				参考図書	郷土資料
計	0 冊	0	0	0	0
図 書	0	0	0	0	0

(4) 分類別蔵書冊数

区 分		平成22年度末 蔵 書 冊 数		平成23年度末 蔵 書 冊 数		平成23年度 増加冊数		平成23年度中 除籍冊数	
合 計		41,294	(%)	46,186	(%)	4,892	(%)	0	(%)
児 童 図 書	小 計	12,213	100.0	13,708	100.0	1,495	100.0	0	0
	0 総 記	179	1.5	211	1.5	32	2.1	0	0
	1 哲 学	130	1.1	148	1.1	18	1.2	0	0
	2 歴 史	379	3.1	434	3.2	55	3.7	0	0
	3 社会科学	464	3.8	546	4.0	82	5.5	0	0
	4 自然科学	1,064	8.7	1,194	8.7	130	8.7	0	0
	5 技 術	399	3.3	468	3.4	69	4.6	0	0
	6 産 業	322	2.6	336	2.5	14	0.9	0	0
	7 芸 術	729	6.0	801	5.8	72	4.8	0	0
	8 言 語	114	0.9	156	1.1	42	2.8	0	0
	9 文 学	3,756	30.8	4,190	30.6	434	29.0	0	0
	E 絵 本	4,659	38.1	5,200	37.9	541	36.2	0	0
	P 紙 芝 居	18	0.1	24	0.2	6	0.4	0	0

一 般 図 書	小 計	29,081	100.0	32,478	100.0	3,397	100.0	0	0
	0 総 記	822	2.8	870	2.7	48	1.4	0	0
	1 哲 学	1,273	4.4	1,435	4.4	162	4.8	0	0
	2 歴 史	2,574	8.9	2,845	8.8	271	8.0	0	0
	3 社会科学	3,694	12.7	4,113	12.7	419	12.3	0	0
	4 自然科学	2,148	7.4	2,433	7.5	285	8.4	0	0
	5 技 術	2,673	9.2	3,224	9.9	551	16.2	0	0
	6 産 業	1,347	4.6	1,522	4.7	175	5.2	0	0
	7 芸 術	3,027	10.4	3,301	10.2	274	8.1	0	0
	8 言 語	497	1.7	549	1.7	52	1.5	0	0
	9 文 学	11,026	37.9	12,186	37.5	1,160	34.1	0	0

(5) 新聞・雑誌受入状況

区 分	計	購 入	寄 贈	備 考
新 聞	6 紙	5 紙	1 紙	
雑 誌	34 誌	34 誌	0 誌	うち週刊1誌

(6) 視聴覚資料

区 分	受 入 点 数			数量更生 (統合による)	所蔵点数
	計	購 入	寄 贈		
計	118 点	118 点	0 点	35点	1,403点
L P レ コ ー ド	0	0	0	0	0
C D	114	114	0	35	699
カセットテープ	0	0	0	0	0
ビ デ オ テ ー プ	0	0	0	0	168
D V D	4	4	0	0	185
C D - R O M	0	0	0	0	167
L D	0	0	0	0	184

3 開館日数

303 日

4 利用状況

(1) 図書館利用者数

区 分	計	館外貸出 利用者数	レファレンス 利用者数	複 写 利用者数	視 聴 覚 利用者数	インターネット 利用者数	施 設 利用者数	催 し 物 参加者数
利用者数	19,599人	14,531	18	172	1,620	1,331	1,596	331
一日平均	64.7人	48.0	0.1	0.6	5.3	4.4	5.3	1.1

(2) 館外貸出利用者数

区 分	計	0 ~ 12歳	13 ~ 18歳	19歳 ~
利用者数	14,531人	3,095	649	10,787
構 成 比	100.0 %	21.3	4.5	74.2

(3) 館外貸出月別利用状況

月	貸出利用者数				貸出冊数				開館 日数
	計	0～12歳	13～18歳	19歳～	計	0～12歳	13～18歳	19歳～	
計	14,531人	3,095人	649人	10,787人	41,700冊	10,654冊	1,446冊	29,600冊	303日
4月	1,189	217	49	923	3,394	743	126	2,525	26
5月	1,094	161	50	883	3,064	594	109	2,361	26
6月	1,202	209	42	951	3,348	783	113	2,452	26
7月	1,315	397	51	867	3,726	1,188	103	2,435	27
8月	1,545	522	99	924	4,778	1,744	210	2,824	26
9月	1,187	246	46	895	3,323	875	92	2,356	26
10月	1,248	320	52	876	3,484	1,009	103	2,372	26
11月	1,333	319	47	967	3,768	1,026	125	2,617	26
12月	1,124	235	50	839	3,182	766	118	2,298	24
1月	1,104	154	42	908	3,150	575	87	2,488	24
2月	909	115	41	753	2,736	494	88	2,154	19
3月	1,281	200	80	1,001	3,747	857	172	2,718	27

(4) 分類別貸出冊数

区分	計		0～12歳		13～18歳		19歳～	
	冊数	割合	冊数	割合	冊数	割合	冊数	割合
計	41,700冊	100.0%	10,654冊	100.0%	1,446冊	100.0%	29,600冊	100.0%
一日平均	137.7冊	-	35.2冊	-	4.8冊	-	97.7冊	-
0 総記	230	0.6	32	0.3	5	0.3	193	0.7
1 哲学	1,337	3.2	425	4.0	43	3.0	869	2.9
2 歴史	1,558	3.7	107	1.0	19	1.3	1,432	4.8
3 社会科学	1,406	3.4	158	1.5	67	4.6	1,181	4.0
4 自然科学	1,471	3.5	414	3.9	24	1.7	1,033	3.5
5 技術	4,319	10.4	742	7.0	78	5.4	3,499	11.8
6 産業	1,030	2.5	231	2.2	18	1.2	781	2.6
7 芸術	5,895	14.1	2,732	25.6	317	21.9	2,846	9.6
8 言語	228	0.5	47	0.4	17	1.2	164	0.6
9 文学	14,359	34.4	2,889	27.1	615	42.5	10,855	36.7
E 絵本	5,650	13.5	2,609	24.5	36	2.5	3,005	10.2
P 紙芝居	69	0.2	7	0.1	0	0.0	62	0.2
M 雑誌	2,233	5.4	56	0.5	24	1.7	2,153	7.3
A V 資料	1,915	4.6	205	1.9	183	12.7	1,527	5.2

(5) 資料区分別貸出冊数

区 分	計	0～12歳	13～18歳	19歳～
計	41,700冊	10,654冊	1,446冊	29,600冊
一 般 書	22,545	2,159	547	19,839
大 活 字 本	14	0	0	14
児 童 書	13,633	7,811	369	5,453
紙 芝 居	69	7	0	62
ヤングアダルト	1,055	392	316	347
参 考 図 書	20	2	0	18
郷 土 資 料	80	16	6	58
雑 誌	2,233	56	24	2,153
ビ デ オ	2	0	0	2
D V D	9	4	1	4
C D	1,904	201	182	1,521
借 用 資 料	133	5	1	127
仮 登 録 資 料	3	1	0	2

(6) レファレンス(参考業務・読書相談)

区 分	合 計	口 頭	電 話	文 書
受 付 件 数	18 件	16 件	2 件	0 件
うち自館処理不能件数	6	5	1	-
うち他図書館との 相互貸借等により処理	1	1	0	-

(7) リクエスト(予約)

区 分	受付冊数	(再掲) 処理別冊数				
		返却待ち	転 送	購 入	借 用	処理不能
計	1,601 冊	571 冊	804 冊	87 冊	139 冊	0 冊
一般図書	982	303	473	81	125	0
児童図書	249	64	165	6	14	0
雑 誌	189	88	101	0	0	0
AV資料	181	116	65	0	0	0

うち、Web-OPAC予約システムからの申込みは376冊、館内OPAC予約システムからの申込みは38冊 Eメールでの申込みは2冊。

(8) 複写サービス

複写サービス 利用者数	複写資料点数	複写枚数
172人	478点	1,513枚

(9) 視聴覚サービス利用

視聴覚コーナーでの利用のみ

月	計	C D	ビデオ	D V D	L D	C D-R O M
4月	84点	0点	1点	71点	12点	0点
5月	140	0	2	125	13	0
6月	75	0	1	64	10	0
7月	183	0	5	153	25	0
8月	445	0	8	404	33	0
9月	163	0	2	140	21	0
10月	173	0	2	159	12	0
11月	110	1	3	94	12	0
12月	73	0	1	69	3	0
1月	59	0	1	54	4	0
2月	36	0	0	32	4	0
3月	79	0	1	69	9	0
計	1,620	1	27	1,434	158	0
一日平均	5.3	0.0	0.1	4.7	0.5	0.0

(10) インターネット利用

月	利用者数
4月	81人
5月	81
6月	70
7月	122
8月	239
9月	156
10月	168
11月	128
12月	100
1月	51
2月	39
3月	96
計	1,331
一日平均	4.4人

利用者別	計	男	女
計	1,331人	858人	473人
小学生	454	273	181
中高生	438	280	158
成人	424	301	123
高齢者	15	4	11

(11) 団体貸出

登録団体数	貸出人数	貸出冊数
37 団体	41 人	259 冊

読書サークル・地区公民館・小中学校(庁内各課の公用貸出を含む)

(12) 図書館間協力(相互貸借)

館 種	貸 出		借 用	
計	-	-	92件	140冊
県立図書館	-	-	33	60
県内市町村立図書館	-	-	55	76
県内その他図書館	-	-	0	0
県外県立図書館	-	-	2	2
県外市町村立図書館	-	-	2	2
国立国会図書館	-	-	0	0

青海図書館

1 主な事業

- (1) こどもの読書週間行事
 期 間 5月8日
 内 容 絵本と友だち！なかよしフェスタ
- (2) 蔵書整理
 期 日 平成24年2月27日～3月5日
- (3) 行事開催状況

区 分	開催回数	参加者数	期 日	内 容	備 考
計	35回	671人			
土よう 子ども会	11回	193人	毎月第2土曜日	読み聞かせ・映写・工作 紙芝居・手遊び・昔話	ボランティア
親子文庫 アイアイ	22回	118人	毎月第2・第4 木曜日	絵本の紹介・読み聞かせ	ボランティア
絵本と友だ ち！なかよ しフェスタ	1回	145人	5月8日	スクリーンに映写して絵本 の読み聞かせ・人形劇・ 落語	図書館職員 ボランティア
雑誌リサ イクル	1回	215人	3月11日	保存期間経過の雑誌リサイクル	図書館職員

2 所蔵資料

(1) 蔵書冊数

区 分	計	児童図書	一般図書	左 記 の う ち	
				参考図書	郷土資料
図 書	69,747冊	18,223	51,524	666	1,550

(2) 受入種類別増加冊数

区 分	計	児童図書	一般図書	左 記 の う ち	
				参考図書	郷土資料
計	2,792冊	828	1,964	6	83
購 入	2,658	807	1,851	5	13
寄 贈 等	134	21	113	1	70

(3) 除籍冊数

区 分	計	児童図書	一般図書	左 記 の う ち	
				参考図書	郷土資料
図 書	0冊	0	0	0	0

(4) 分類別蔵書冊数

区 分		平成22年度末 蔵 書 冊 数		平成23年度末 蔵 書 冊 数		平成23年度 増 加 冊 数		平成23年度 除 籍 冊 数	
合 計		66,955	(%)	69,747	(%)	2,792	(%)	0	(%)
児 童 図 書	小 計	17,395	100.0	18,223	100.0	828	100.0	0	0.0
	0 総 記	254	1.5	258	1.4	4	0.5	0	0.0
	1 哲 学	183	1.1	192	1.1	9	1.1	0	0.0
	2 歴 史	662	3.8	684	3.8	22	2.7	0	0.0
	3 社会科学	831	4.8	852	4.7	21	2.5	0	0.0
	4 自然科学	1,546	8.9	1,605	8.8	59	7.1	0	0.0
	5 技 術	617	3.5	653	3.6	36	4.3	0	0.0
	6 産 業	421	2.4	435	2.4	14	1.7	0	0.0
	7 芸 術	1,007	5.8	1,090	6.0	83	10.0	0	0.0
	8 言 語	252	1.4	269	1.5	17	2.1	0	0.0
	9 文 学	4,939	28.4	5,227	28.7	288	34.8	0	0.0
	E 絵 本	6,578	37.8	6,846	37.6	268	32.4	0	0.0
	P 紙 芝 居	105	0.6	112	0.6	7	0.8	0	0.0

一 般 図 書	小 計	49,560	100.0	51,524	100.0	1,964	100.0	0	0.0
	0 総 記	1,569	3.2	1,608	3.1	39	2.0	0	0.0
	1 哲 学	1,993	4.0	2,085	4.0	92	4.7	0	0.0
	2 歴 史	4,744	9.6	4,951	9.6	207	10.5	0	0.0
	3 社会科学	8,141	16.4	8,416	16.3	275	14.0	0	0.0
	4 自然科学	3,758	7.6	3,898	7.6	140	7.1	0	0.0
	5 技 術	5,381	10.9	5,700	11.1	319	16.2	0	0.0
	6 産 業	1,797	3.6	1,861	3.6	64	3.3	0	0.0
	7 芸 術	4,919	9.9	5,058	9.8	139	7.1	0	0.0
	8 言 語	1,025	2.1	1,043	2.0	18	0.9	0	0.0
	9 文 学	16,233	32.8	16,904	32.8	671	34.2	0	0.0

(5) 新聞・雑誌受入状況

区 分	計	購 入	寄 贈	備 考
新 聞	8 紙	8 紙	0 紙	
雑 誌	84 誌	76 誌	8 誌	

(6) 視聴覚資料

区 分	受 入 点 数			所蔵点数
	計	購 入	寄贈等	
計	112点	111点	1点	4,754点
L D	0	0	0	366
C D	98	98	0	3,757
カセットテープ	0	0	0	0
ビデオテープ	0	0	0	105
D V D	14	13	1	344
C D - R O M	0	0	0	182

3 開館日数

303日

4 利用状況

(1) 図書館利用者数

区 分	計	館外貸出 利用者数	レファレンス 利用者数	複 写 利用者数	視聴覚 利用者数	インターネット 利用者数	施 設 利用者数	催し物 参加者数
利用者数	30,426人	25,525	37	112	830	751	2,500	671
一日平均	100.4人	84.2	0.1	0.4	2.7	2.5	8.3	2.2

(2) 館外貸出利用者数

区 分	計	0～12歳	13～18歳	19歳～
利用者数	25,525人	3,797	678	21,050
構成比	100.0%	14.9	2.7	82.4

(3) 貸出月別利用状況

月	貸出利用者数				貸出冊数				開館日数
	計	0～12歳	13～18歳	19歳～	計	0～12歳	13～18歳	19歳～	
計	25,525人	3,797人	678人	21,050人	89,090冊	15,307冊	1,994冊	71,789冊	303日
4月	2,213	343	49	1,821	7,402	1,289	130	5,983	26
5月	2,166	308	53	1,805	7,490	1,225	139	6,126	26
6月	2,098	295	46	1,757	7,052	1,130	134	5,788	26
7月	2,321	402	64	1,855	8,174	1,648	173	6,353	27
8月	2,723	596	140	1,987	9,403	2,264	402	6,737	26
9月	2,023	275	44	1,704	6,845	1,071	115	5,659	26
10月	2,064	253	41	1,770	7,248	1,093	131	6,024	26
11月	2,183	315	49	1,819	7,451	1,241	160	6,050	26
12月	1,842	259	42	1,541	6,763	1,133	150	5,480	24
1月	1,881	242	39	1,600	6,797	1,046	129	5,622	24
2月	1,931	240	41	1,650	7,064	1,067	121	5,876	23
3月	2,080	269	70	1,741	7,401	1,100	210	6,091	23

(4) 分類別貸出冊数

区分	計		0～12歳		13～18歳		19歳～	
	冊数	割合	冊数	割合	冊数	割合	冊数	割合
計	89,090冊	100.0%	15,307冊	100.0%	1,994冊	100.0%	71,789冊	100.0%
一日平均	294.0		50.5		6.6		236.9	
0 総記	589	0.7	87	0.6	8	0.4	494	0.7
1 哲学	1,947	2.2	338	2.2	31	1.6	1,578	2.2
2 歴史	3,552	4.0	261	1.7	34	1.7	3,257	4.5
3 社会科学	2,799	3.1	165	1.1	34	1.7	2,600	3.6
4 自然科学	3,199	3.6	649	4.2	122	6.1	2,428	3.4
5 技術	7,531	8.5	912	6.0	101	5.1	6,518	9.1
6 産業	1,712	1.9	140	0.9	14	0.7	1,558	2.2
7 芸術	8,446	9.5	2,919	19.1	142	7.1	5,385	7.5
8 言語	645	0.7	93	0.6	32	1.6	520	0.7
9 文学	23,668	26.6	3,878	25.3	543	27.2	19,247	26.8
E 絵本	13,827	15.5	4,000	26.1	33	1.7	9,794	13.6
P 紙芝居	284	0.3	56	0.4	0	0.0	228	0.3
M 雑誌	6,583	7.4	296	1.9	127	6.4	6,160	8.6
A V 資料	14,308	16.1	1,513	9.9	773	38.8	12,022	16.7

(5) 資料区分別貸出冊数

区 分	計	0～12歳	13～18歳	19歳～
計	89,090	15,307	1,994	71,789
一 般 書	39,706	2,474	737	36,495
大 活 字 本	109	0	0	109
児 童 書	27,507	10,912	345	16,250
紙 芝 居	284	56	0	228
Y A	105	38	9	58
参 考 図 書	40	0	1	39
郷 土 資 料	301	17	0	284
雑 誌	6,583	296	127	6,160
ビ デ オ	11	0	0	11
D V D	3,331	962	127	2,242
C D	10,966	551	646	9,769
借 用 資 料	146	1	2	143
仮 登 録 資 料	1	0	0	1

(6) レファレンス(参考業務・読書相談)

区 分	合 計	口 頭	電 話	文 書
受 付 件 数	37件	33件	4件	0件
うち自館処理不能件数	0	0	0	0
うち他図書館との 相互貸借等により処理	0	0	0	0

口頭による資料の所在についての問い合わせは含まない。
文書にはFAX, Eメールを含む。

(7) リクエスト(予約)

区 分	受付冊数	(再掲) 処理別冊数				
		返却待ち	転 送	購 入	借 用	処理不能
計	3,696冊	1,672冊	1,647冊	226冊	148冊	3冊
一般図書	2,013	551	1,125	195	139	3
児童図書	239	77	137	16	9	0
雑 誌	360	306	54	0	0	0
A V	1,084	738	331	15	0	0
そ の 他	0	0	0	0	0	0

うち、Web-OPAC予約システムからの申込みは2,015冊、館内OPAC予約システムからの申込みは96冊
Eメールでの申込は34冊。

(8) 複写サービス

複写サービス利用者数	複写資料点数	複写枚数
112人	147点	395枚

(9) 視聴覚サービス利用 視聴覚コーナーでの利用を計上

月	計	CD	ビデオ	DVD	LD	CD-ROM
4月	81点	12点	0点	9点	60点	0点
5月	57	0	0	9	48	0
6月	41	0	0	10	31	0
7月	98	3	0	9	86	0
8月	225	18	0	17	185	5
9月	72	9	0	7	55	1
10月	57	6	0	14	37	0
11月	47	0	0	8	39	0
12月	36	1	0	7	28	0
1月	28	0	0	7	21	0
2月	26	0	0	2	24	0
3月	62	0	0	6	56	0
計	830	49	0	105	670	6
一日平均	2.7	0.2	0.0	0.3	2.2	0.0

(10) インターネット利用

月	利用者数
4月	39人
5月	64
6月	51
7月	53
8月	125
9月	49
10月	56
11月	93
12月	60
1月	44
2月	45
3月	72
計	751
一日平均	2.5人

利用者別	計	男	女
計	751人	492人	259人
小学生	180	132	48
中高生	112	65	47
成人	455	292	163
高齢者	4	3	1

(11) 施設利用

施設名	利用者数	備考
学習室	2,500人	

(12) 団体貸出

登録団体数	貸出回数	貸出冊数
37団体	76回	1,314冊

読書サークル・小中学校(庁内各課の公用貸出を含む)

(13) 図書館間協力(相互貸借)

館種	貸出		借用	
	件数	冊数	件数	冊数
計	-	-	103件	150冊
県立図書館	-	-	52	88
県内市町村立図書館	-	-	42	53
県内その他図書館	-	-	0	0
県外県立図書館	-	-	4	4
県外市町村立図書館	-	-	5	5
国立国会図書館	-	-	0	0

勤労青少年ホーム

1 教養講座の実施状況

講座名	実施期間	開講日	実施回数	参加人員	延人員	講師名
華道教室 (遠州流)	平成23年 5月から 平成24年 1月まで	月曜日	16回	8名	90名	石垣美千代
料理教室	平成23年 5月から 平成24年 1月まで	火曜日	16回	20名	142名	月岡恵子
茶道教室 (裏千家)	平成23年 5月から 平成24年 1月まで	水曜日	16回	13名	133名	黒坂友紀子
着付教室	平成23年 5月から 12月まで	木曜日	16回	10名	108名	石田千枝子

2 ホーム行事等

行事名	開催日	会場	参加者
教養講座各開講式(4講座)	5月23~26日	各講座会場	36名
教養講座各閉講式(4講座)	12月22日 1月16~18日	各講座会場	26名
新潟西ブロック勤労青少年ホーム連絡協議会主催 文化・スポーツ交流会	9月10日	柏崎市	2名
新潟県勤労青少年ホーム運営協議会主催 新潟県青少年交流会	11月12・13日	三条市	3名
新潟西ブロック勤労青少年ホーム連絡協議会主催 スノーフェスティバル	1月21・22日	妙高市	4名

3 利用状況(登録者のみ)

	団体利用		個人利用		計	
	件数	人数	件数	人数	件数	人数
男	131	410	0	0	131	410
女		206		0		206
計	131	616	0	0	131	616

4 ホーム登録者

(1) 個人、団体内訳

	団体登録数	団体登録数内訳	個人登録数	計
男	5	28	8	36
女		48	33	81
計	5	76	41	117

(2) 性別、年齢別内訳

	15～19歳	20～24歳	25～29歳	30歳～	計
男	0	0	8	28	36
女	1	15	20	45	81
計	1	15	28	73	117

文化振興課

1 芸術・文化

(1) 主な事業

ア 第7回糸魚川市美術展覧会

期 間 平成23年10月8日～10月10日

会 場 ビーチホールまがたま

入場者数 1,300人

運営委員会

開催日 平成23年4月25日、10月2日、10月24日 計3回
委員

氏 名	部 門
吉 原 正	絵 画
金 井 九 一	絵 画
石 田 一 馬	彫 刻
織 田 善 恵	書 道
齊 藤 一 代	書 道
本 田 金 治	写 真
家 崎 長 治	写 真
小 柳 八 ツ	和 紙 画
猪 又 耕 作	学識経験者
和 田 克 彦	学識経験者

出品作品数及び出品者数

区 分	絵 画	彫 塑・工 芸	書 道	写 真	和 紙 画	合 計
出品作品	50	25	41	49	25	190点
出 品 者	36	19	40	32	16	143人

受賞者数

区 分	絵 画	彫 塑・工 芸	書 道	写 真	和 紙 画	合 計
奨 励 賞	3	2	3	3	1	12人
努 力 賞	3	2	4	3	2	14人
合 計	6	4	7	6	3	26人

審査員

部 門	氏 名	解説会開催日時
絵 画	大 口 満 (高校教諭)	10月8日(土) 14:30～15:20
彫 塑・工 芸	小 川 喜代治 (陶芸家)	10月9日(日) 10:00～10:50
書 道	山 田 壽 雲 (毎日展会員、久比岐野書道会会長)	10月10日(月・祝) 10:00～10:50
写 真	志賀野 修 市 (県展無鑑査)	10月9日(日) 13:30～14:30
和 紙 画	大 口 満 (高校教諭)	10月8日(土) 13:30～14:00

イ その他美術展、作品展

展覧会名	期 間	会 場	展示点数	入場者数
平成23年度青海美術展	10月22日～23日	青海生涯学習センター	452点	550人
平成23年度能生作品展	11月5日～6日	能生生涯学習センター	409点	600人
平成23年度糸魚川市小中学校児童・生徒図工美術作品展	11月19日～21日	青海総合文化会館	419点	786人

ウ 第9回相馬御風顕彰ふるさと俳句大会

期 日 平成23年11月5日(土)
 会 場 糸魚川市役所市民ホール
 講 演 会 講師 氷室俳句会副主宰俳人・日本ジオパーク委員会委員長 尾池 和夫 氏
 演 題 「四季の地球科学」
 選 者 尾池 和夫 氏、齊藤 美規 氏、森野 稔 氏、磯野 利秀 氏
 作品応募数 一般の部 227人 431句
 小学生の部 838人 838句 中学生の部 766人 766句

エ 美術展覧会支援事業

展覧会名	実施団体	補助金額	期 間	会 場	展示点数	入場者数
平成23年度油絵展	加チャ-工房	11,000円	6月24日～26日	青海総合文化会館	72点	265人
Wave写真展2011	写遊Wave	50,000円	8月5日～7日	能生マリンホール	82点	511人

オ 新潟文化祭2011 邦楽(箏)出前体験教室(新潟県及び新潟県邦楽連盟と共同開催)

期 日 平成23年11月15日(火)
 会 場 糸魚川中学校 3階 第1音楽室
 講 師 新潟県邦楽連盟 小川 雅伎美 氏
 対 象 糸魚川中学校1年生 159人(4クラス)

カ 文化活動情報提供事業

提供方法 市ホームページで情報を公開

美 術	音 楽	郷土 芸能	能 楽	吟 詠	民 謡	日舞 等	演 劇	ダンス 等	文 芸	華 道	茶 道	歴 史	ヨ ガ	他	合計
22	20	4	3	1	3	11	2	5	6	1	1	6	3	4	92

キ 全国大会出場激励金支給状況

出 場 者	大 会 名	金 額
県立糸魚川高等学校箏曲部	第35回全国高等学校総合文化祭 日本音楽部門	60,000円

ク 補 助 事 業

補 助 対 象	金 額
糸魚川市文化協会	1,300,000円

2 文化財

(1) 文化財保護審議会

委員数 10人

任期 平成23年4月1日～平成25年3月31日まで

委員

氏名	役職	担当分野
金子 善八郎	会長	歴史・民俗・文芸史
松野 功	副会長	歴史・民俗・文芸史
野紫木 洋	委員	天然記念物
濱田 早苗	委員	古文書
山崎 英俊	委員	芸能・民俗
小川 喜代治	委員	歴史・工芸
西沢 睦郎	委員	歴史・古文書
吉田 信夫	委員	歴史・古文書・交通史
井伊 正憲	委員	歴史・古文書
五十嵐 保	委員	芸能・民俗

	開催日	議題・協議
第1回	平成23年 8月 4日	・正・副会長の選任について ・平成23年度文化財関係事業等について
第2回	平成24年 2月 2日	・平成23年度文化財関係事業等について ・文化財の指定について
研修	平成23年10月20日	・石川県加賀市文化財関係施設

(2) 文化財保存活用計画策定委員会

委員数 9人

委員の任期 平成23年4月1日～平成25年3月31日まで

委員

氏名	役職	担当分野・所属等
金子 善八郎	委員長	有形文化財(歴史資料)、市文化財保護審議会会長
池田 哲夫	副委員長	民俗文化財(有形)、新潟大学人文学部教授
五百川 裕	委員	記念物(植物)、上越教育大学准教授
吉田 信夫	委員	有形文化財(書跡・古文書)、県文化財保護指導員
小掠 繁夫	委員	民俗文化財(有形)、有形文化財(建造物)、文化財所有者
山崎 英俊	委員	民俗文化財(有形)、有形文化財(歴史資料)、文化財所有者
土田 孝雄	委員	民俗文化財(無形)、記念物(史跡)、文化財関連団体
久保 雄	委員	教育・普及、ジオパーク市民の会
猪又 英一	委員	教育・普及、上越教育事務所社会教育課
鈴木 正之	指導	県文化行政課
渡辺 裕之	指導	県文化行政課

	開催日	議題・協議
第1回	平成23年5月26日	・正・副委員長の選任について ・市内に所在する文化財の現状と課題について
第2回	平成24年3月21日	・糸魚川市文化財保存活用計画の審議について

(3) 埋蔵文化財の調査

ア 本発掘調査

遺跡名	所在地	調査期間	調査の要因	調査規模	調査経費
火葬場裏遺跡	大字一ノ宮	4月 1日～ 3月31日	(繰越)葬祭施設整備	遺物整理	338千円
長者ヶ原遺跡	大字一ノ宮	4月 1日～ 3月31日	史跡整備	遺物整理	3,001千円
笛吹田遺跡	東寺町2,3丁目	4月 1日～ 3月31日	(繰越)商業施設建設	遺物整理	851千円
古屋敷A遺跡	大字竹ヶ花	6月28日～ 3月13日	市道改良・医療施設整備	3,000 m ²	28,875千円
道保遺跡	上刈1丁目	6月24日～ 3月15日	都市計画街路整備	260 m ²	16,190千円
前波遺跡	大字大和川	7月12日～ 3月15日	河川改修事業	150 m ²	8,094千円
竹花遺跡	南寺町3丁目	2月 7日～ 5月 2日	(繰越)民間宅地分譲造成事業	400 m ²	4,095千円
火葬場裏遺跡(全額繰越) 笛吹田遺跡(うち369千円繰越) 竹花遺跡(うち2,895千円繰越)					

イ 予備調査

調査地	所在地	調査期間	調査の要因	調査規模	調査経費
館野遺跡	蓮台寺1丁目	4月 1日～ 3月31日	集合住宅建設	遺物整理	631千円
清崎隠殿遺跡	清崎	4月18日～ 5月11日	民間宅地造成	120m ²	655千円
道保遺跡	上刈1丁目	5月17日～ 8月 9日	都市計画街路整備	78m ²	467千円
字諏訪地籍	大字小見	11月 1日～11月 2日	保育園建設	45m ²	176千円
竹花遺跡	南寺町3丁目	11月 8日～ 3月30日	民間宅地分譲造成事業	38m ²	623千円
姫御前遺跡	東寺町3丁目	3月 6日～ 3月12日	民間宅地分譲造成事業	37m ²	303千円
清崎隠殿遺跡	清崎	12月21日～12月28日	県立学校施設整備	42m ²	145千円

(4) 指定文化財の管理

文化財の名称	種 別	管理経費	管理の内容
カモシカ	国・特天然	12千円	滅失頭数10頭
松本街道	国・史跡	1,137千円	休憩棟・トイレの管理・修繕、草刈、標柱修繕
長者ヶ原遺跡	国・史跡	934千円	復元住居・トイレの管理・修繕、草刈
寺地遺跡	国・史跡	521千円	復元住居・トイレの管理・修繕、草刈、標柱修繕
小滝川硬玉産地	国・天然	241千円	監視
青海川硬玉産地	国・天然	269千円	監視、草刈
相馬御風宅	県・史跡	1,150千円	維持管理・公開
須沢水芭蕉群生地	市・天然	98千円	草刈等
関所榎	市・天然	1,170千円	樹勢回復処置
上路山姥の伝説地	市・民俗	166千円	標柱入替(2本)
山王森大櫓	市・天然	83千円	標柱入替(1本)

(5) 指定文化財の管理助成

文化財の名称	種 別	補助額	管理・補助の内容
山口家住宅	国・建造物	457千円	除雪・自火報点検、雪戸・東側廊下修繕ほか 補助対象管理費の25%
青海の竹のからかい	国・民俗	100千円	開催費・竹育成費ほか 定額
木造聖観音立像、能生白山 神社の海上信仰資料ほか	国・彫刻、有 形民俗ほか	14,721千円	白山神社収蔵庫新築事業補助 定額 平成24年度に繰越し
白山神社拝殿	市・建造物	500千円	茅屋根修繕 定額
根知山寺の延年	国・民俗	175千円	太鼓の修繕 補助対象経費の50%

(6) 文化財の保存・活用

文化財防火デー

期 日 平成24年1月26日(木)

内 容 木造十一面観音立像奉安庫放水訓練、山口家住宅防火設備等の点検、文化財所有者への注意喚起

(7) 関係施設の運営・管理

ア 糸魚川歴史民俗資料館（相馬御風記念館）

展 示 相馬御風、木村秋雨、良寛ほかの資料展示

展示期間 通 年

事 業 糸魚川歴史民俗資料館企画展等（詳細は別項）、相馬御風関連書簡の整理及び調査館報『古今一如』の発行と『洗心』（御風研究冊子）の編集協力

入 館 者

月 別 入 館 者 数 (単位：人)

合 計	4月	5月	6月	7月	8月	9月	10月	11月	12月	1月	2月	3月
2,141	126	188	65	166	82	301	492	241	106	186	140	48

分 類 別 入 館 者 数 (単位：人)

合 計	一 般	高 校 生 以 下	団 体 一 般	団 体 高 校 生 以 下	優 待 一 般	優 待 高 校 生 以 下	無 料
2,141	979	10	445	27	18	1	661

イ 能生歴史民俗資料館

展 示 能生地域の民具、歴史資料の展示

展示期間 4月～10月

管 理 茅葺き屋根の修繕、大戸庇柱の修繕、壁面への防腐剤塗布 ほか

入 館 者

月 別 入 館 者 数 (単位：人)

合 計	4月	5月	6月	7月	8月	9月	10月	11月	12月	1月	2月	3月
692	123	108	65	70	95	76	75	0	15	0	65	0

分 類 別 入 館 者 数 (単位：人)

合 計	一 般	高 校 生 以 下	無 料
692	420	40	232

ウ 史跡相馬御風宅

公開期間 通 年

管 理 庭木剪定等

運営内容 相馬御風宅の公開（通年）

バタバタ茶の普及（バタバタ茶の振舞い）/6月～10月の第1水曜日）

事 業 史跡相馬御風宅企画展（詳細は別項）

入 館 者

月 別 入 館 者 数 (単位：人)

合 計	4月	5月	6月	7月	8月	9月	10月	11月	12月	1月	2月	3月
2,217	96	479	110	465	148	187	342	339	0	44	1	6

分類別入館者数

(単位:人)

合計	一般	高校生以下	無料
2,217	1,375	73	769

エ 長者ケ原考古館

展示 長者ケ原遺跡、市内遺跡出土品等の展示

展示期間 通年

事業 長者ケ原遺跡・笛吹田遺跡ほかの遺物整理、長者ケ原遺跡友の会の運営

入館者

月別入館者数

(単位:人)

合計	4月	5月	6月	7月	8月	9月	10月	11月	12月	1月	2月	3月
5,956	431	1,181	704	852	1,252	423	518	301	63	32	34	165

分類別入館者数

(単位:人)

合計	一般	高校生以下	無料	共通入館券 一般	共通入館券 高校生以下
5,956	390	28	677	3,782	1,079

オ おててこ会館

運営内容 「根知山寺の延年」伝承活動

展示 根知山寺の延年関係資料

展示期間 通年

管理 男子トイレ修繕、除雪、北側外壁張替 ほか 管理方法 指定管理者制度

事業 文化講演会(詳細は別項)、延年の伝承活動

(8) 関係施設の整備

ア 史跡長者ケ原遺跡

工事名 史跡長者ケ原遺跡施設修繕工事

目的 損傷の著しい16号復元住居、19・21号住居跡及び園路等を修繕し、史跡の適正管理と利用者の安全確保を図る。

場所 糸魚川市大字一ノ宮地内

事業費 10,020,480円(国庫補助 5,000,000円)

工期 4月20日～1月12日

イ 史跡松本街道

工事名 史跡松本街道白池休憩棟改修工事

目的 雪害で損傷した白池休憩棟を改修し、史跡の適正管理と利用者の安全確保を図る。

場所 糸魚川市大字山口地内

事業費 10,098,900円(国庫補助 5,000,000円)

工期 4月20日～1月17日

ウ 長者ケ原考古館整備

(ア) 工事名 長者ケ原考古館遊歩道整備工事

目的 利用者の増加と利便性向上を図るため、隣接するフォッサマグナミュージアムへの連絡遊歩道等を改修する。

場所 糸魚川市大字一ノ宮地内

事業費 5,993,400円

工期 7月27日～12月26日

(イ) 業務名 長者ヶ原考古館展示リニューアル基本・実施設計業務委託
目的 埋蔵文化財の公開・活用を図るため。
場所 長者ヶ原考古館
事業費 1,995,000円(繰越)
工期 2月29日～3月30日(繰越～7月31日)

エ 「史跡相馬御風宅」保存管理計画策定

目的 建築から80年以上が経過し、老朽化が著しい史跡相馬御風宅の保存管理計画を策定し、将来的な施設の適正管理を図る。
場所 糸魚川市大町2丁目地内
事業費 1,159,264円(県補助 579,000円)
期間 6月7日～3月29日

オ 「青海川の硬玉産地」環境整備基本構想策定

目的 青海川硬玉産地の保存と活用を推進するとともに見学者の利便性向上と安全確保を図るため、遊歩道や案内表示物等の整備基本構想を策定する。
場所 糸魚川市大字橋立地内
事業費 924,000円
期間 9月16日～3月23日

(9) 文化財の調査・公開・活用

ア 伊藤家文化財調査

期日 11月28日・12月6日・12月8日・2月9日
内容 建物、古文書、美術品ほか

イ 古屋敷A遺跡見学会

期日 11月12日(土)
会場 発掘調査現地(大字竹ヶ花・糸魚川総合病院増築予定地)
参加者 60人

ウ 文化財活用事業

(ア) 揚浜式製塩の復元・体験

日時 8月7日(日) 10:00～16:00
会場 須沢海岸
参加者 150人

(イ) 企画展「生業の証 ～海の恵み～」

期間 8月12日～9月11日
会場 きらら青海 ギャラリー
見学者 424人

エ 古文書初級解読講座

期日 9月2日、9月9日、9月16日(全3回)
主催 新潟県立文書館
会場 糸魚川市民会館 洋室
講師 余湖明彦(新潟県立文書館副館長)
参加者 123人

オ 糸魚川歴史民俗資料館企画展

(ア) 相馬御風 - 短歌と自由詩 -

期間 10月7日～11月27日
会場 糸魚川歴史民俗資料館
見学者 712人

記念講演会 日 時 10月15日(土) 14:00~15:30
会 場 糸魚川市役所 203・204 会議室
演 題 御風と啄木の交差 - 詩と短歌を中心に
講 師 若林 敦(長岡技術科学大学准教授)
参加者 40人

ミ二講座 日 時 全2回(11月6日、11月20日) 13:30~14:30
会 場 史跡相馬御風宅
演 題 相馬御風の生涯と短歌
講 師 金子善八郎(御風会理事)ほか
参加者 50人

(イ) 糸魚川市所蔵美術品展

期 間 12月13日~2月19日
会 場 糸魚川歴史民俗資料館
見 学 者 426人

(ウ) 白山神社社宝展

期 間 4月1日~3月31日
共 催 宗教法人白山神社
会 場 糸魚川歴史民俗資料館
見 学 者 2,141人

カ 史跡相馬御風宅企画展

昭和の写真展
期 間 7月15日~7月31日
会 場 史跡相馬御風宅
見 学 者 380人

キ 文化講演会

日 時 11月19日(土) 14:00~16:00
会 場 おててこ会館
演 題 村上義清をめぐって
講 師 笹本正治(信州大学副学長)
参 加 者 150人

ク 平成23年度市内遺跡発掘調査報告会

日 時 2月11日(土) 13:30~17:00
会 場 市民会館・洋室
報 告 ・中世遺跡研究の現状と課題/長者ヶ原考古館 木島 勉
・平成23年度糸魚川市内遺跡調査の概要/長者ヶ原考古館 山岸 洋一
・六反田南遺跡の調査/(財)新潟県埋蔵文化財調査事業団 飯坂 盛泰ほか
・道保遺跡の調査/株式会社谷村建設 継 実
参 加 者 40人

ケ 出版 物

(ア) 報 告 書 平成22・23年度糸魚川市内遺跡発掘調査概要報告書

(イ) リーフレット 「糸魚川市の伝統芸能と年中行事」

国指定 根知山寺の延年

国指定 青海の竹のからかい

博 物 館

1 博物館協議会

(1) 博物館協議会の委員

ア 委員数 専門部会 4人 運営部会 6人
 イ 委員の任期 自 平成 23 年 4 月 1 日
 至 平成 25 年 3 月 31 日

委 員

区分	氏 名	役 職 名	備 考
専 門 部 会	梶座 圭太郎	富山大学人間発達科学部教授	副会長
	天野 和孝	上越教育大学大学院教育研究科教授	
	大塚 勉	信州大学全学教育機構教授	
	松岡 篤	新潟大学理学部教授	
運 営 部 会	伊藤 昭雄	糸魚川市社会教育委員長	
	池原 栄一	糸魚川市校長会長	
	片山 佐一	糸魚川市観光協会常任理事	会 長
	岩崎 護	糸魚川青年会議所事務局長	
	小野 健	糸魚川市文化協会会長	
	中村 由克	野尻湖ナウマンゾウ博物館学芸員	

(2) 協議会開催状況

全体会

期 日 平成 23 年 5 月 31 日
 内 容 報告事項
 協議会活動計画
 出席者 委員 8人

運営部会

期 日 平成 23 年 8 月 31 日
 内 容 協議事項
 出席者 委員 6人

専門部会

期 日 平成 23 年 9 月 21 日
 内 容 協議事項
 出席者 委員 4人

2 入館者の状況

(1) 博物館別月別入館者数

(単位:人)

区 分	4月	5月	6月	7月	8月	9月	10月
フォッサマグナミュージアム	3,089	8,714	5,079	5,765	10,916	7,811	6,936
青海自然史博物館	235	661	265	752	709	475	343
区 分	11月	12月	1月	2月	3月	合 計	
フォッサマグナミュージアム	4,115	1,252	1,257	714	2,333	57,981	
青海自然史博物館	191	41	26	46	268	4,012	

(2) 博物館別分類別入館者数及び入館料

区 分		フォッサマグナミュージアム			青海自然史博物館		
		人 数	構成比(%)	入館料(円)	人 数	構成比(%)	入館料(円)
大 人	個 人	26,979	46.5	13,489,500	2,203	54.9	361,900
	団 体	8,454	14.6	3,381,600	197	4.9	29,200
子 ども	個 人	4,548	7.9	1,364,400	405	10.1	52,200
	団 体	2,785	4.8	557,000	26	0.7	2,600
減 免	大 人	2,166	3.7	-	349	8.7	-
	子 ども	1,281	2.2	-	383	9.5	-
特 別 展 無 料	大 人	9,850	17.0	-	282	7.0	-
	子 ども	1,918	3.3	-	167	4.2	-
計		57,981	100.0	18,792,500	4,012	100.0	445,900

3 教育普及活動

	事業名	期日	内容
1	ジオツアー	4月24日～1月29日	7回実施 参加人数計 110人 <ul style="list-style-type: none"> ・『早春の里山観察(神道山)』(12人) ・『名引山一周の動植物観察(名引山)』(12人) ・『マイコミ平のカルスト地形と動植物観察(マイコミ平)』(29人) ・『石川・福井の自然と文化を訪ねて(石川県・福井県 一泊)』(14人) ・『桑取の里山自然観察(桑取)』(21人) ・『三峠峠・駒ヶ岳山麓の動植物観察(海谷)』(17人) ・『雪上トレッキング 動物たちの足跡観察(美山公園)』(5人)
2	ジオ講座	5月21日～3月11日	4回実施 参加人数計 64人 <ul style="list-style-type: none"> ・『糸魚川市の里山の植物たち』(13人) ・『石川・福井の自然と文化を訪ねて』(12人) ・『糸魚川ジオパークのラン科の植物たち』(20人) ・『動物たちの防衛戦略』(19人)
3	特別展記念講演会	7月31日	1回実施 参加人数計 28人 ・野紫木 洋氏・渡辺 隆一氏 「糸魚川市のブナ林の貴重性」 「糸魚川ジオパークの貴重な動植物たち」
4	おもしろみゅーじあむ	5月5日～10月22日	7回実施 参加人数計 479人 <ul style="list-style-type: none"> ・『化石のレプリカをつくろう』(158人) ・『化石をスケッチしよう』(10人) ・『演奏会「5億年 ジオ響演」- ヒスイとサヌカイトの調べ -』(66人) ・『ジオパークキッズ探検隊まなそぼーよ』(150人) ・『石を探して学習しよう』(80人) ・『石の絵画教室』(5人) ・『焼山ジオパークキッズ探検隊』(10人)
5	ジオパークガイド野外研修	5月12日～10月29日	13回実施 参加人数計 160人
6	ジオパーク関係講座	4月3日～3月12日	10回実施 参加人数計 382人
7	学校教育との連携	4月1日～3月14日	77回実施 参加人数計 3,767人
8	館主催以外の講演会講師・現地案内ほか	4月8日～3月26日	118回実施 参加人数計 5,528人
9	フォッサマグナミュージアム友の会	4月30日～9月17日	3回実施 参加人数計 73人
10	青海自然史博物館友の会	6月19日～3月25日	8回実施 参加人数計 86人
11	きらら自然の会	4月17日～2月26日	6回実施 参加人数計 106人
12	鑑定サービス	4月1日～3月31日	鑑定件数 3,052件

4 調査研究活動

	事業名	期日	内容
1	新潟大学・糸魚川市共同手取層群地質調査	5月2日～4日	地質調査(糸魚川市市振)
2	一泊ジオツアー下見調査	6月9日～10日	下見調査(石川県小松市・白山市、福井県福井市・勝山市・越前大野市ほか)
3	日本ジオパーク現地調査	8月10日～13日	現地調査(秋田県男鹿市・大湯村)
4	腕足類化石の産地調査	8月16日～19日	現地調査(岡山県高梁市)
5	安曇野市委託研究事業「中房温泉天然記念物保存管理計検討会議」	2月29日	会議(長野県安曇野市明科総合支所)
6	サメの歯化石(小滝産コクリオドゥス)の研究に関する打ち合わせ	3月12日	打ち合わせ(鶴見大学短期大学部歯科衛生科、横浜市)
7	東日本大震災における津波被害実態調査	3月29日～31日	調査(宮城県気仙沼市～岩手県田野畑村)
8	第2回ジオ多様性フォーラム	6月3日～4日	研修(国際高等研究所、京都府木津川市)
9	第2回アジア太平洋ジオパークネットワーク会議	7月16日～24日	ベトナム ハノイ市、発表4件 ・ジオパークフェアでの糸魚川ジオパークの紹介 ・糸魚川ジオパーク、マイコミ平ジオサイトにおけるジオツアーと保全に関する問題 ・糸魚川ジオパークの石灰石に関連したジオサイトの紹介 ・糸魚川ジオパークにおけるガイド組織とその問題点
10	稗田山崩れ100年シンポジウムと現地見学会	8月8日～9日	長野県小谷村立小谷小学校、発表1件 糸魚川ジオパークにおける大規模地すべりの事例紹介
11	日本地質学会第118年学術大会	9月9日～11日	茨城大学、発表2件 ・地すべりが育む山村の暮らし - 糸魚川ジオパーク、権現岳ジオサイトの例 - ・プレートがもたらした地下からの美しい便り - 糸魚川世界ジオパークの翡翠の価値と謎 -
12	日本鉱物科学会2011年年会	9月9日～11日	茨城大学、発表1件 ・新潟県糸魚川産のヒスイ輝石岩中の希土類・ストロンチウム・チタンを主成分とする珪酸塩鉱物
13	日本ジオパーク大会	9月27日～10月3日	研修(有珠山ジオパーク、アポイ岳ジオパーク)
14	山陰海岸ジオパーク国際学術会議「城崎会議」	10月28日～31日	城崎温泉西村屋ホテル招月、発表1件 ・ジオパークにおける保全と安全
15	いわて三陸ジオパーク震災復興シンポジウム	11月25日～26日	研修(いわて県民情報交流センター)
16	香港ジオパーク開園式	12月13日～16日	研修(香港文化センター、中国)
17	日本古生物学会第161回例会	1月20日～22日	群馬県立自然史博物館、発表1件 ・秋吉石灰石・青海石灰石の石灰紀腕足類 <i>Latiproductus edelburgensis</i> (Phillips, 1836)
18	第4回ジオ多様性フォーラム「ジオ多様性とは何か、その重要性を問う」	2月10日～11日	研修(京都大学総合博物館)

5 展示活動

	事業名	期 日	内 容
1	小滝産甲殻類化石サイクルス	6月2日～ フォッサマグナミュージアムふるさと展示室	小滝で発見された東アジア最初の甲殻類化石
2	特別展 「糸魚川ジオパークの貴重な動植物」	7月3日～8月3日 青海総合文化会館ギャラリー	糸魚川にすむさまざまな動植物のうち、絶滅が危惧される貴重な種などに焦点をあて、剥製や写真で紹介。
3	石の絵画展 「アートで感じる糸魚川ジオパーク」	10月8日～30日 フォッサマグナミュージアム休憩コーナー	糸魚川海岸産の小石の絵画展
4	青海産甲殻類化石サイクルス類	12月3日～ フォッサマグナミュージアムふるさと展示室	「化石の谷」(青海産石灰岩)で発見された東アジア二例目の甲殻類化石

6 収蔵活動

	事業名	内 容
1	鉱物・化石標本	63点
2	標本調査	10月7日～8日 石ふしぎ大発見展(第23回京都ショー、京都市)
3	書籍	5冊

7 イベント事業

	事業名	期 日	内 容
1	市民縁日	5月3日～5日	・21団体参加、食品、衣料品、木工製品、リサイクル品等の販売、ケータリングスタンド等
2	第7回フォッサマグナミュージアムクラシックカーミーティング	5月3日	・クラシックカー45台の展示 ・バンド演奏
3	第20回 日本海クラシックカーレビュー	9月4日	・クラシックカー200台の展示 ・フリーマーケット、ケータリングスタンド他 ・入場者24,000人、当日の入館者2,586人
4	敬老の日高齢者入館無料日	9月19日	・65歳以上の高齢者入館無料 該当入館者数 52人
5	お正月臨時開館(入館料無料)	1月2日・3日	・イベント お楽しみ抽選会、福袋販売、ジオまる・ぬーなどの撮影会 ・入館者 2日334人、3日301人、合計635人
6	入館者100万人記念セレモニー	3月24日	・イベント くす玉割、100万人目と前後各1名の入館者へ記念品贈呈

8 博物館整備事業等

(単位：円)

	種 別	内 容	金 額	備 考
1	(13)委託料	フォッサマグナミュージアム改修工事実施設計業務委託	1,155,000	
2	(15)施設改修	フォッサマグナミュージアム噴水池漏水修繕	1,470,000	
3	(15)施設改修	フォッサマグナパーク断層露頭改修工事	1,700,000	24年度への繰越明許費 2,605,000

市 民 会 館

1 糸魚川市民会館

(1) 施設別利用状況

(単位：人)

施設 月	計		大ホール 及び楽屋		ステージ		リハーサル室		洋室		和室		エントラン スホール	
	回数	人員	回数	人員	回数	人員	回数	人員	回数	人員	回数	人員	回数	人員
4	33	772	0	0	12	247	0	0	17	415	3	100	1	10
5	62	3,288	17	2,020	20	518	4	41	15	519	5	184	1	6
6	95	6,173	43	4,819	20	405	10	155	16	570	4	125	2	99
7	103	5,407	33	3,082	33	659	8	77	19	594	7	155	3	840
8	54	5,947	17	2,283	9	191	4	14	16	657	3	376	5	2,426
9	68	4,065	19	2,831	16	418	2	50	20	418	8	198	3	150
10	113	6,637	49	5,458	19	523	7	75	29	503	9	78	0	0
11	132	7,808	41	5,696	45	797	10	204	27	776	9	335	0	0
12	45	2,369	18	2,071	0	0	4	5	18	248	5	45	0	0
1	30	495	0	0	0	0	0	0	19	406	9	84	2	5
2	48	1,284	9	592	0	0	2	24	26	564	11	104	0	0
3	30	831	0	0	1	15	0	0	23	636	6	180	0	0
計	813	45,076	246	28,852	175	3,773	51	645	245	6,306	79	1,964	17	3,536

(2) 施設別使用料(市民会館)

(単位：円)

施設 月	計		大ホール 及び楽屋		ステージ		リハーサル室		洋室		和室		エントラン ス ホール	
	回数	金額	回数	金額	回数	金額	回数	金額	回数	金額	回数	金額	回数	金額
4	21	26,620	0	0	12	20,100	0	0	8	5,470	1	1,050	0	0
5	33	127,370	9	86,970	20	35,950	0	0	2	1,750	2	2,700	0	0
6	62	227,360	26	182,370	20	29,800	5	3,600	8	8,940	3	2,650	0	0
7	46	314,750	10	175,600	20	27,450	2	4,330	9	12,050	2	3,020	3	92,300
8	29	247,350	8	154,700	9	12,600	2	4,800	8	30,450	0	0	2	44,800
9	31	173,160	3	58,600	10	15,000	0	0	12	8,060	3	4,700	3	86,800
10	27	88,430	11	75,470	6	7,800	0	0	10	5,160	0	0	0	0
11	76	297,120	13	242,600	45	20,550	3	8,150	10	15,820	5	10,000	0	0
12	16	6,870	0	0	0	0	0	0	16	6,870	0	0	0	0
1	10	14,410	0	0	0	0	0	0	9	8,290	1	6,120	0	0
2	13	17,590	0	0	0	0	0	0	11	11,220	2	6,370	0	0
3	13	8,980	0	0	1	1,050	0	0	12	7,930	0	0	0	0
計	377	1,550,010	80	976,310	143	170,300	12	20,880	115	122,010	19	36,610	8	223,900

2 青海総合文化会館

(1) 施設別利用状況

(単位：人)

施設 月	計		ホール (含楽屋等)		ステージ		講座室		リハーサル室		ギャラリー (含アトリウム)	
	回数	人員	回数	人員	回数	人員	回数	人員	回数	人員	回数	人員
4	89	1,202	13	422	2	3	34	477	39	293	1	7
5	66	1,407	17	843	9	110	9	200	30	248	1	6
6	101	2,668	32	1,465	14	302	9	93	41	297	5	511
7	105	2,622	22	1,555	8	106	10	161	34	356	31	444
8	98	2,217	35	1,265	3	11	6	150	22	153	32	638
9	78	1,829	26	1,392	12	90	7	96	21	187	12	64
10	135	4,847	41	2,978	31	391	22	238	35	359	6	881
11	104	4,678	18	1,152	30	344	13	261	30	374	13	2,547
12	66	2,466	19	1,373	0	0	13	298	29	336	5	459
1	43	1,633	18	1,129	1	7	8	226	16	271	0	0
2	51	733	5	75	8	101	12	349	26	208	0	0
3	132	16,473	41	3,002	34	355	14	536	28	325	15	12,255
計	1,068	42,775	287	16,651	152	1,820	157	3,085	351	3,407	121	17,812

(2) 施設別使用料(青海総合文化会館)

(単位:円)

施設 月	計		ホール (含楽屋等)		ステージ		講座室		リハーサル室		ギャラリー (含アトリウム)	
	回数	金額	回数	金額	回数	金額	回数	金額	回数	金額	回数	金額
4	40	122,120	8	82,050	2	1,650	5	12,620	25	25,800	0	0
5	37	82,000	3	49,300	7	7,300	5	3,240	22	22,160	0	0
6	84	230,130	26	144,430	14	21,650	5	2,170	36	44,530	3	17,350
7	61	335,970	22	269,090	7	16,000	4	4,650	28	46,230	0	0
8	47	186,570	18	118,140	3	8,450	3	5,800	19	24,330	4	29,850
9	37	99,050	8	58,350	12	9,600	3	11,550	14	19,550	0	0
10	85	263,960	29	172,210	25	34,500	7	15,580	22	30,070	2	11,600
11	31	36,510	0	0	7	7,750	2	8,750	22	20,010	0	0
12	22	107,490	6	70,350	0	0	2	8,610	14	28,530	0	0
1	14	30,540	0	0	0	0	2	13,700	12	16,840	0	0
2	29	58,650	0	0	7	7,350	2	27,040	20	24,260	0	0
3	63	214,340	15	133,620	29	56,400	1	450	18	23,870	0	0
計	550	1,767,330	135	1,097,540	113	170,650	41	114,160	252	326,180	9	58,800

3 自主事業の内容

(1) 糸魚川市民会館

月	日	事業内容	回数	入場人員	入場料収入額
5	5	第37回こども大会	1	580	-
6	18	奴奈川の郷太鼓フェスティバル2011 (奴奈川郷太鼓連盟共催)	1	828	-
7	10	第38回糸魚川地域市民芸能祭 夏の部	1	528	338,700
7	24	映画鑑賞会	1	307	299,000
8	6~7	おばけの館	1	1,348	127,700
9	25	第22回楽しいコーラスの集い	1	520	-
10	29	東京佼成ウインドオーケストラ & 糸魚川吹奏楽団 ジョイントコンサート	1	765	1,458,250
11	16	清水翔太コンサート	1	932	2,856,000
11	20	第38回糸魚川地域市民芸能祭 秋の部	1	679	452,700
1	22	第38回楽しい吹奏楽の集い (楽しい吹奏楽の集い実行委員会共催)	1	546	-
2	19	糸魚川第九演奏会	1	500	1,139,000
合 計			11	7,533	6,671,350

(2) 青海総合文化会館

月	日	事業内容	回数	入場人員	入場料収入額
5	15	東日本大震災チャリティー公演 ひすいジュニア合唱団&ひすい弦楽アンサンブル合同コンサート	1	284	-
8	22	TOKI弦楽四重奏団演奏会+2 東日本大震災チャリティーコンサート	1	140	92,000
9	10	NHK公開録音 真打競演	1	405	-
9	18	鼓童トーク&ライブ ~交流公演バージョン~	1	274	274,000
10	22	青海地域市民芸能祭	1	363	151,200
11	23	きらら音楽祭2011	1	219	33,200
12	3,4	「三人姉妹」 フェ-村作/宮島春彦演出	1	587	1,274,000
1	29	新春カラオケ祭りinきらら	1	228	58,000
3	20	ひすいスプリングコンサート	1	188	94,900
合 計			9	2,688	1,977,300

(3) 能生マリンホール

月	日	事業内容	回数	入場人員	入場料収入額
10	23	能生地域市民芸能祭	1	200	69,600
合 計			1	200	69,600

(4) アウトリーチコンサート

月	日	事業内容	回数	入場人員	会場
11	9	大野・根知・今井小学校合同 アウトリーチコンサート(声楽)	1	180	大野小学校
合 計			1	180	

4 文化活動支援事業

月	日	事業内容	回数	入場人員	補助金額	会場
6	4	弁天岩マリンバコンサート	1	320	196,000	能生マリンホール
8	28	斉藤裕子マリンバリサイタル	1	476	510,000	青海総合文化会館
9	17	新日本フィルハーモニー交響楽団 アンサンブル演奏会	1	350	311,000	青海総合文化会館
10	9	2011太鼓フェスティバルin青海	2	647	1,000,000	青海総合文化会館
合 計			5	1,793	2,017,000	

5 芸能文化ジュニア育成事業

参加者 小学3年生から中学2年生 11名

練習回数 平成23年4月～平成24年3月 38回

参加イベント ・ささゆりコーラス30周年チャリティコンサート

期日/平成23年6月12日(日)

会場/ビーチホールまがたま

・糸魚川本町通り商店街歩行者天国イベント

期日/平成23年7月25日(月)

会場/第四銀行糸魚川支店

6 糸魚川市民会館リニューアル事業

委託名 糸魚川市民会館リニューアル工事設計業務委託

目的 糸魚川市民会館既存建物の構造検討・耐震補強設計、リニューアル基本設計及び実施設計を一括して行う。

契約額 14,490,000円

内 平成23年度 1,530,000円(平成24年度へ全額繰越)

平成24年度 12,960,000円

工期 平成23年10月19日から平成25年3月7日まで

消 防 本 部

1 主要事業

月 日	事 業 内 容	場 所・会 場	
4 月	1 日	春季火災予防運動～7 日	市内全域
	6 日	新潟県消防長会臨時総会	新潟市
5 月	22 日	関川水防訓練	上越市関川河川敷
	29 日	糸魚川消防隊消防演習	陸上競技場ほか
6 月	5 日	能生消防隊消防演習	木浦小学校グラウンドほか
	12 日	糸魚川市消防団消防演習	青海シーサイドパーク 多目的広場ほか
	21 日	危険物取扱者保安講習会	糸魚川建設会館
	23 日	甲種防火管理新規講習～24 日	消防本部
7 月	10 日	糸魚川市総合防災訓練	焼山の里ふれあいセンター
	24 日	第 48 回上越消防大会	上越市
8 月	7 日	第 62 回新潟県消防大会	柏崎市
9 月	4 日	救急医療週間～10 日	市内全域
	8 日	危険物取扱者保安講習会	糸魚川建設会館
	11 日	防災フェア	消防本部・防災センター
	27 日	姫川港総合防災訓練	姫川港
10 月	12 日	第 12 回糸魚川市救急医療懇談会	魚がし
	19 日	第 20 回全国女性消防操法大会	横浜市
	29 日	糸魚川市災害時医療救護活動訓練	糸魚川総合病院周辺
11 月	9 日	秋季火災予防運動～15 日	市内全域
	19 日	防災講演会	ビーチホールまがたま
12 月	15 日	防災会議	防災センター
	29 日	年末特別警戒～30 日	市内全域
1 月	8 日	消防出初式	糸魚川・能生・青海各地域
	26 日	文化財防火デー消防訓練～27 日	禅雄寺ほか
2 月	17 日	朝日町・糸魚川市青海地域消防連絡協議会	朝日町
3 月	11 日	防災リーダー研修会	防災センター
	12 日	上越消防本部との消防相互応援協定会議	消防本部

2 消防職員の配置等

(1) 職員の配置状況

(平成23年4月1日現在)

区分 階級	合計	消防本部			消防署	能生分署	青海分署	早川分遣所
		防災室	予防室	警防室				
消防司令長	1	1	0	0	0	0	0	0
消防司令	12	0	1	3	0	5	1	1
消防司令補	21	0	2	0	0	11	3	3
消防士長	19	0	0	0	0	10	3	3
消防副士長	21	0	0	0	0	7	6	5
消防士	10	0	0	0	0	3	3	4
事務職員	5	0	5	0	0	0	0	0
合計	89	1	8	3	0	36	16	16

(2) 階級別勤続年数

(平成23年4月1日現在)

年数 階級	合計	1年	1~	5~	10~	15~	20~	25~	30~	35年
		未満	4年	9年	14年	19年	24年	29年	34年	以上
消防司令長	1	0	0	0	0	0	0	0	0	1
消防司令	12	0	0	0	0	0	0	0	3	9
消防司令補	21	0	0	0	0	1	9	10	1	0
消防士長	19	0	0	0	1	14	4	0	0	0
消防副士長	21	0	0	1	15	5	0	0	0	0
消防士	10	2	5	3	0	0	0	0	0	0
事務職員	5	2	2	1	0	0	0	0	0	0
合計	89	4	7	5	16	20	13	10	4	10

事務職員は、防災業務に携わった年数

(3) 階級別年齢構成

(平成23年4月1日現在)

年齢 階級	合計	20歳	20~	25~	30~	35~	40~	45~	50~	55歳
		未満	24歳	29歳	34歳	39歳	44歳	49歳	54歳	以上
消防司令長	1	0	0	0	0	0	0	0	0	1
消防司令	12	0	0	0	0	0	0	0	6	6
消防司令補	21	0	0	0	0	1	12	7	1	0
消防士長	19	0	0	0	1	15	3	0	0	0
消防副士長	21	0	0	5	15	1	0	0	0	0
消防士	10	1	6	3	0	0	0	0	0	0
事務職員	5	0	0	0	0	3	1	1	0	0
合計	89	1	6	8	16	20	16	8	7	7

(4) 研修派遣状況(現職)

区分		年度	合 計	平成 22 年度以前 (昭和 51 年度～)	平成 23 年度	
消 防 大 学 校	本科		1	1	0	
	幹部科		2	2	0	
	警防科		1	1	0	
	予防科		1	1	0	
	救急科		2	2	0	
	救助科		1	1	0	
	火災調査科		1	1	0	
	違反是正講習会		1	1	0	
	緊急消防援助教育科		1	1	0	
	防災実務管理者研修		2	2	0	
	危機管理 防災教育科	トップマネジメントコース		3	2	1
		危機管理実務コース		2	2	0
自主防災組織育成コース			4	3	1	
新 潟 県 消 防 学 校	初任科		74	72	2	
	警防科		11	11	0	
	特殊災害科		6	5	1	
	救助科		38	37	1	
	予防査察科		23	23	0	
	危険物科		22	21	1	
	火災調査科		10	10	0	
	救急科	課程		31	31	0
		標準課程		44	43	1
	初級幹部科		11	10	1	
	中級幹部科		3	3	0	
	気管挿管・薬剤投与		9	9	0	
	操法審査員研修		16	14	2	
	はしご車講習		13	13	0	
救急救命士養成研修		14	12	2		
災害対策専門研修(人と防災未来センター)		4	2	2		
山岳遭難救助研修会		11	11	0		
危険物保安技術講習会		8	7	1		
火災原因調査研修		4	4	0		

(5) 技能・資格取得状況

(平成24年3月31日現在)

	資 格	人 数
自動車運転関係	普通自動車	89
	大型自動車	80
救急救助関係	救急救命士	16
	救急隊員資格(135時間講習受講者)	1
	救急隊員資格(250時間講習受講者)	63
	玉掛技能	53
	小型移動式クレーン	44
	ガス溶接技能	55
	小型船舶	27
	潜水土	33
通 信 関 係	陸上特殊無線技士	84
危険物・予防関係	危険物取扱者	75
	消防設備士	11
	予防技術資格者	15
そ の 他	防災士	6
	衛生管理者	1

3 火災・救急・救助出動等

(1) 火災出動状況

(平成23年1月1日～平成23年12月31日)

種別	地域	合計	糸魚川	能生	青海
合計		13	8	2	3
建物火災		9	7	1	1
林野火災		0	0	0	0
車両火災		1	0	1	0
その他火災		3	1	0	2

(2) 救急出動状況

ア 事故種別出動状況

(平成23年1月1日～平成23年12月31日)

事故種別	地域	合計	糸魚川	能生	青海	管外・高速道等	
出動件数	合計	2,011	1,097	479	373	62	
	火災	11	7	0	4	0	
	自然災害	0	0	0	0	0	
	水難	13	3	8	2	0	
	交通	201	88	35	37	41	
	労働災害	20	7	3	10	0	
	運動競技	4	3	0	1	0	
	一般負傷	329	180	91	57	1	
	加害	9	5	2	1	1	
	自損行為	26	21	1	3	1	
	急病	1,250	670	317	245	18	
	その他	転院搬送	136	105	20	11	0
		医師搬送	1	1	0	0	0
資材搬送		0	0	0	0	0	
その他		11	7	2	2	0	
不搬送件数		157	86	30	26	15	
搬送人員		1,906	1,036	456	355	59	

イ 救急現場に居合わせた者が行う心肺蘇生法(バイスタンダーCPR)実施率

(平成23年1月1日～平成23年12月31日)

心肺停止搬送	バイスタンダーCPR実施		実施率
89件	47件	うちAED使用	52.8%
		8件	

ウ 月別救急出動件数

(平成23年1月1日～平成23年12月31日)

事故種別	月													
	合計	1月	2月	3月	4月	5月	6月	7月	8月	9月	10月	11月	12月	
合計	2,011	166	150	159	162	173	146	189	207	180	158	144	177	
火災	11	3	0	1	0	1	0	0	0	1	0	1	4	
自然災害	0	0	0	0	0	0	0	0	0	0	0	0	0	
水難	13	0	0	1	0	3	1	4	3	0	0	1	0	
交通	201	16	10	14	11	19	23	15	28	28	17	7	13	
労働災害	20	0	1	2	3	2	2	2	2	3	1	2	0	
運動競技	4	0	0	0	0	1	0	2	0	0	1	0	0	
一般負傷	329	24	31	26	23	35	20	28	35	26	24	24	33	
加害	9	0	1	2	3	0	0	0	0	0	0	2	1	
自損行為	26	0	1	4	0	1	3	3	1	2	4	3	4	
急病	1,250	113	90	95	114	98	84	119	129	103	96	98	111	
その他	転院搬送	136	10	15	12	7	13	13	14	9	14	13	6	10
	医師搬送	1	0	0	0	0	0	0	0	0	0	1	0	0
	資材搬送	0	0	0	0	0	0	0	0	0	0	0	0	0
	その他	11	0	1	2	1	0	0	2	0	3	1	0	1

エ 救命講習実施状況

(平成23年1月1日～平成23年12月31日)

講習	回数	受講者	指導者
普通救命	76	1,336	166
上級救命	2	15	8
救命基礎	23	788	54
応急救護	3	17	2
水上救命	3	130	7
応急手当普及員	1	12	2
応急手当指導員	1	7	2
その他	3	34	6
合計	112	2,339	247

(3) 救助出動状況

(平成23年1月1日～平成23年12月31日)

区分 種別	出 動 件 数					救 助 人 員					
	合 計	糸 魚 川	能 生	青 海	管 外 (高速道含む)	合 計	傷 病 程 度				
							死 亡	重 症	中 等 症	軽 症	な し
合 計	63	30	9	16	8	31	5	10	3	11	2
火 災	1	1	0	0	0	1	1	0	0	0	0
交 通	39	16	5	11	7	15	1	6	2	6	0
水 難	7	2	3	2	0	5	2	1	0	0	2
自 然 災 害	1	0	0	0	1	0	0	0	0	0	0
機 械 事 故	1	1	0	0	0	1	0	0	0	1	0
建 物 事 故	0	0	0	0	0	0	0	0	0	0	0
ガ ス 酸 欠	0	0	0	0	0	0	0	0	0	0	0
破 裂	0	0	0	0	0	0	0	0	0	0	0
そ の 他	14	10	1	3	0	9	1	3	1	4	0

(4) その他救助隊活動

- ア 指揮隊運用 各種災害に救助出動し、指揮隊を運用。
- イ 水難救助隊 海洋高校、姫川港にて15名の隊員で訓練を実施。水難救助に出動。
- ウ 山岳救助活動 新潟県消防防災航空隊と橋立金山で合同山岳救助訓練を実施。山岳救助に出動。

(5) 自動体外式除細動器（AED）設置状況

ア 平成18年6月1日設置分（8台）

- ・リース期間 平成18年6月1日から平成23年5月31日まで
- ・契 約 先 三井リース事業株式会社大宮支店
- ・賃 貸 借 料 8台分月額 31,867円

（再契約）

- ・リース期間 平成23年6月1日から平成24年5月31日まで
- ・契 約 先 J A三井リース株式会社新潟支店
- ・賃 貸 借 料 8台分月額 2,646円

施 設 名	所 在 地	設 置 場 所
糸魚川市役所	糸魚川市一の宮	1階ホール スタンド式
市民会館	糸魚川市一の宮	1階ホール スタンド式
市民総合体育館	糸魚川市上刈	玄関ホール 壁掛け式
糸魚川中学校	糸魚川市上刈	体育館 壁掛け式
糸魚川東中学校	糸魚川市大字梶屋敷	体育館 壁掛け式

施設名	所在地	設置場所
能生中学校	糸魚川市大字能生	体育館 壁掛け式
磯部小学校(旧磯部中学校)	糸魚川市大字筒石	体育館 壁掛け式
青海中学校	糸魚川市大字寺地	体育館 壁掛け式

イ 平成18年7月1日設置分(36台)

- ・リース期間 平成18年7月1日から平成23年6月30日まで
- ・契約先 三井リース事業株式会社大宮支店
- ・賃貸借料 36台分月額 169,207円

(再契約)

- ・リース期間 平成23年7月1日から平成24年5月31日まで
- ・契約先 J A三井リース株式会社新潟支店
- ・賃貸借料 36台分月額 14,364円

施設名	所在地	設置場所
磯部小学校	糸魚川市大字筒石	玄関ホール 壁掛け式
能生小学校	糸魚川市大字能生	体育館 壁掛け式
南能生小学校	糸魚川市大字溝尾	体育館 壁掛け式
中能生小学校	糸魚川市大字平	体育館 壁掛け式
木浦小学校	糸魚川市大字木浦	体育館 壁掛け式
浦本小学校	糸魚川市大字中浜	体育館 壁掛け式
下早川小学校	糸魚川市大字日光寺	体育館 壁掛け式
上早川小学校	糸魚川市大字中川原新田	玄関ホール 壁掛け式
大和川小学校	糸魚川市大字田伏	玄関ホール 壁掛け式
西海小学校	糸魚川市大字羽生	体育館 壁掛け式
糸魚川東小学校	糸魚川市東寺町	体育館 壁掛け式
糸魚川小学校	糸魚川市中央	体育館 壁掛け式
大野小学校	糸魚川市大字大野	体育館 壁掛け式
根知小学校	糸魚川市大字東中	体育館 壁掛け式
今井小学校	糸魚川市大字西中	体育館 壁掛け式
田沢小学校	糸魚川市大字田海	教務室 壁掛け式
青海小学校	糸魚川市大字青海	体育館 壁掛け式
市振小学校	糸魚川市大字市振	体育館 壁掛け式
青海生涯学習センター	糸魚川市大字青海	玄関ホール 壁掛け式
能生体育館	糸魚川市大字能生	玄関ホール 壁掛け式
サンドリームおうみ	糸魚川市大字寺地	事務室 壁掛け式
青海総合文化会館	糸魚川市大字青海	玄関ホール スタンド式
フォッサマグナミュージアム	糸魚川市大字一ノ宮	事務室 壁掛け式
アクアホール	糸魚川市大字竹ヶ花	玄関ホール 壁掛け式
柵口温泉権現荘	糸魚川市大字田麦平	フロント 壁掛け式
能生マリンホール	糸魚川市大字小泊	1階ホール 壁掛け式
能生事務所	糸魚川市大字能生	1階ホール 壁掛け式

施設名	所在地	設置場所
長者温泉ゆとり館	糸魚川市大字木浦	フロント 壁掛け式
青海事務所	糸魚川市大字青海	1階ホール スタンド式
青海総合福祉会館	糸魚川市大字田海	事務室 壁掛け式
親不知ピアパーク	糸魚川市大字外波	体験館事務所 壁掛け式
ビーチホールまがたま	糸魚川市東寺町	1階ホール 壁掛け式
美山公園スポーツ施設 美山陸上競技場 美山球場 美山テニスコート 能生球場	糸魚川市大字大野 糸魚川市大字大平寺	管理棟に保管 (貸出用2台)
白馬山麓国民休養地高浪の池	糸魚川市大字小滝	管理事務所内(貸出用)
シャルマン火打スキー場	糸魚川市大字西飛山	管理事務所内(貸出用)
太平やすらぎ館 グリーンメッセ能生 兼用	糸魚川市大字島道	

ウ 遠隔地 A E D (平成22年8月1日設置分 10台)

- ・リース期間 平成22年8月1日から平成27年7月31日まで
- ・契約先 株式会社セラピ
- ・賃貸借料 10台分月額 45,549円

施設名	所在地	設置場所
上路地区公民館	糸魚川市大字上路	1階玄関 壁掛け式
消防団格納庫(糸魚川消防隊9-40)	糸魚川市大字山之坊	1階 壁掛け式
玉ノ木地区公民館	糸魚川市大字玉ノ木	1階玄関 壁掛け式
夏中会館	糸魚川市大字小滝	1階廊下 壁掛け式
上町屋会館	糸魚川市大字蒲池	1階玄関 壁掛け式
消防団格納庫(糸魚川消防隊5-22)	糸魚川市大字来海沢	1階 壁掛け式
和泉公会堂横旧自衛ポンプ小屋	糸魚川市大字和泉	1階 壁掛け式
徳合公民館	糸魚川市大字徳合	1階玄関 壁掛け式
湯川内生活改善センター	糸魚川市大字中川原新田	1階玄関 壁掛け式
仙納集落開発センター	糸魚川市大字仙納	1階玄関 壁掛け式

エ 遠隔地 A E D (平成23年8月1日設置分 5台)

- ・リース期間 平成23年8月1日から平成28年7月31日まで
- ・契約先 株式会社セラピ
- ・賃貸借料 5台分月額 20,895円

施設名	所在地	設置場所
瀬野田公民館	糸魚川市大字小滝	1階玄関 壁掛け式
田中会館	糸魚川市大字田中	1階玄関 壁掛け式
根小屋公民館	糸魚川市大字根小屋	1階小会議室 壁掛け式
消防団格納庫(能生消防隊4-11)	糸魚川市大字高倉	格納庫南側 壁掛け式
須川公民館	糸魚川市大字須川	1階廊下 壁掛け式

4 消防車両等

(1) 消防車両・ポンプ等配置状況

(平成24年3月31日現在)

区分	車両名	車種形式	ポンプ		年式	備考
			メーカー	級		
本部	指令車	トヨタ エスティマ			H11	
	広報車	ニッサン ダットサン			H06	
	査察車	スバル ヴィヴィオ			H10	
消防署	水槽車	日野 レンジャー	長野	A-2	H08	可搬ポンプ積載
	消防2号車	日野 デュトロ			H21	
	消防3号車	トヨタ ダイナ			H11	可搬ポンプ積載
	タンク車	日野 レンジャー			H21	高圧噴霧消火装置付
	はしご車	日野	ドライケミカル	A-2	H05	30m 級
	救急1号車	トヨタ ハイメディック			H19	高規格
	救急2号車	トヨタ アンビュランス			H11	2B 型
	救急3号車	三菱 ローザ			H21	マイクロバス型
	救助工作車	日野 レンジャー			H11	型
	指令車	トヨタ ランドクルーザー			H12	
	小型動力ポンプ		ラビット	B-3	H08	水槽車積載
	小型動力ポンプ		ラビット	C-1	S56	
	小型動力ポンプ		トーハツ	B-3	H07	消防3号車積載
	小型動力ポンプ		シバウラ	C-1	S56	
早川分遣所	消防1号車	三菱 キャンター	長野	A-2	H10	可搬ポンプ積載
	救急車	トヨタ ハイメディック			H20	高規格
	小型動力ポンプ		ラビット	C-1	S56	消防1号車積載
能生分署	消防1号車	日野 デュトロ	モリタ	A-2	H20	空気泡圧縮装置積載
	消防2号車	トヨタ ダイナ			H18	可搬ポンプ積載
	タンク車	イズズ フォワード	モリタ	A-2	H03	高圧ポンプ付
	救急車	トヨタ ハイメディック			H22	高規格
	小型動力ポンプ		トーハツ	C-1	H10	消防2号車積載
青海分署	消防1号車	日野 デュトロ	日機	A-2	H19	空気泡圧縮装置積載
	消防2号車	トヨタ ダイナ			H19	可搬ポンプ積載
	化学車	日野 レンジャー	日機	A-2	H24	高圧ポンプ付
	救急車	トヨタ ハイメディック			H17	高規格
	小型動力ポンプ		ラビット	C-1	S56	消防2号車積載
	小型動力ポンプ		シバウラ	C-1	S55	

(2) 消防装備品整備状況

平成23年度主な整備品

- ・特殊災害対応資機材（陽圧式化学防護服、除染シャワーセット）
- ・特定小電力無線機（トランシーバー）
- ・水難救助用潜水器具
- ・自動心臓マッサージ器 1台
- ・携帯型人工呼吸器 2台
- ・消火栓用ホース格納箱 8式

5 予 防

(1) 火災に関する事項

ア 火災発生状況

(平成23年1月1日～平成23年12月31日)

区分		地域	合 計	糸 魚 川	能 生	青 海
火災件数	合 計		13	8	2	3
	建 物		9	7	1	1
	林 野		0	0	0	0
	車 両		1	0	1	0
	そ の 他		3	1	0	2
焼損棟数	合 計		9	7	1	1
	全 焼		3	3	0	0
	半 焼		1	1	0	0
	部 分 焼 ぼ や		2 3	2 1	0 1	0 1
り災世帯	合 計		5	4	1	0
	全 損		3	3	0	0
	半 損 小 損		0 2	0 1	0 1	0 0
り 災 人 員			7	5	2	0
死 者 (人)			1	1	0	0
負 傷 者 (人)			4	2	0	2
面 焼 損 積 損	建 物 (㎡)		520.20	520.20	0	0
	表 面 積 (㎡)		9.10	8.20	0.90	0
	林 野 (a)		0	0	0	0
損 害 額 (千円)	合 計		23,130	20,805	42	2,283
	建 物		20,524	20,303	9	212
	林 野		0	0	0	0
	車 両 そ の 他		33 2,573	0 502	33 0	0 2,071
1件当たりの損害額(千円)			1,779.23			
出火率(1万人当/件)			2.7 (新潟県2.74・全国3.94)			

イ 出火原因別火災発生状況

合 計	た ば こ	こ ん ろ	炉 ・ いろり	焼 却 炉	ス ト ー プ	煙 突 ・ 煙 道	電 気 機 器	電 気 配 線	内 燃 機 関	火 遊 び	た き 火	溶 接 機 ・ 溶 断 機	火 入 れ	放 火 (疑い含む)	そ の 他	不 明 ・ 調 査 中
13	0	2	1	0	0	2	0	2	1	0	0	0	0	0	5	0

(2) 防火対象物数と立入検査実施状況

(平成24年3月31日現在)

区分 令別表第1による区分		対 象 物 数				立 入 検 査 数				
		合 計	糸魚川	能生	青海	合 計	糸魚川	能生	青海	
合 計		2,302	1,411	378	513	319	60	29	230	
1	イ	劇場、映画館、演芸場	2	2	-	-	0	0	-	-
	ロ	公会堂、集会場	105	58	25	22	6	2	4	0
2	イ	キャバレー、カフェ、ナイトクラブ等	1	1	-	-	1	1	-	-
	ロ	遊技場、ダンスホール	4	3	1	-	0	0	0	-
3	イ	待合、料理店等	6	6	-	-	0	0	-	-
	ロ	飲食店	62	40	14	8	27	10	9	8
4		百貨店等の店舗	85	65	12	8	19	10	0	9
5	イ	旅館、ホテル等	79	38	26	15	7	1	3	3
	ロ	下宿、共同住宅	282	236	19	27	8	2	1	5
6	イ	病院、診療所等	13	9	2	2	0	0	0	0
	ロ	福祉施設（入所）等	25	13	4	8	11	3	0	8
	ハ	福祉施設（通所）等	43	24	15	4	6	2	2	2
	ニ	幼稚園、盲学校等	2	-	-	2	0	-	-	0
7		各種学校等	38	23	10	5	5	3	0	2
8		図書館、博物館等	13	9	3	1	0	0	0	0
9	ロ	イ以外の公衆浴場等	1	1	-	-	0	0	-	-
10		車両の停車場等	6	1	1	4	1	0	0	1
11		神社、寺院、教会等	86	51	25	10	0	0	0	0
12	イ	工場、作業場	462	253	66	143	86	6	1	79
13	イ	自動車車庫、駐車場	44	32	5	7	5	3	0	2
14		倉庫	362	200	55	107	62	0	1	61
15		前各項以外の事業場	397	215	66	116	50	1	0	49
16	イ	特定複合用途	134	99	18	17	24	16	8	0
	ロ	イ以外の複合用途	46	30	9	7	1	0	0	1
17		文化財等	4	2	2	-	0	0	0	-

(3) 危険物施設数と立入検査実施状況

(平成24年3月31日現在)

施設	区分	施設数				立入検査数			
		合計	糸魚川	能生	青海	合計	糸魚川	能生	青海
	合計	371	167	47	157	410	189	61	160
	製造所	10	-	-	10	17	-	-	17
貯蔵所	小計	230	101	30	99	207	97	32	78
	屋内	34	16	2	16	12	6	2	4
	屋外タンク	75	23	1	51	71	27	3	41
	屋内タンク	3	1	1	1	1	1	0	0
	地下タンク	48	27	14	7	45	24	9	12
	簡易タンク	-	-	-	-	-	-	-	-
	移動タンク	58	31	12	15	74	37	18	19
	屋外	12	3	-	9	4	2	-	2
取扱所	小計	131	66	17	48	186	92	29	65
	給油	52	31	8	13	98	53	18	27
	一般	79	35	9	35	88	39	11	38

(4) 住宅用火災警報器の普及状況

(平成23年8月31日現在)

区分		普及率
地域別	糸魚川地域	84.3%
	能生地域	80.9%
	青海地域	76.2%
市全体		82.1%
新潟県		60.1%
全国		71.1%

国、県の値は推計値。

(5) 火災予防運動

実施期間 平成23年4月1日～4月7日・平成23年11月9日～11月15日

統一標語 『「消したかな」 あなたを守る 合い言葉』(春)

『消したはず 決めつけしないで もう一度』(秋)

重点目標と実施項目

ア 住宅防火対策の推進

- ・住宅用火災警報器の設置促進(戸別訪問)
- ・一般家庭防火診断(溝尾、川詰、下早川地区)
- ・ひとり暮らし高齢者世帯の防火診断の実施(田海、寺地地区)
- ・広報無線・CATV・防火防犯懇談会等

イ 放火火災・連続放火火災防止対策の推進

- ・物品販売店舗における放火火災防止対策の徹底

ウ 製品火災の発生防止に向けた取組の推進

- ・製品の適切使用、維持管理及び火災に関する注意情報の周知徹底

エ 林野火災予防対策の推進

- ・林野火災想定訓練
- ・火入れ実施者指導(野焼きの禁止含む)

オ 乾燥時及び強風時の火災発生防止対策の推進

- ・火災警戒レベルの運用によるプロアクティブな対策（広報・車両警戒）
- カ 特定防火対象物等における防火安全対策の徹底
 - ・防火管理体制の充実（自衛消防訓練の実施指導）
 - ・違反是正の促進（消防設備等改善改修）
- キ 危険物施設の立入検査
 - ・化学工場等の大量保有施設を対象とする立入検査及び小規模施設の計画的立入検査の実施
- ク 危険物に関する陸上輸送の安全確保
 - ・警察、消防合同での危険物運搬車両、タンクローリー等を対象とする路上立入検査実施
- ケ 危険物施設の事故防止
 - ・危険物を取り扱う事業所を対象とする安全教育の実施

(6) 出前講座（消火・避難訓練、防火の知識、防災・地震時の避難方法等）

・学校関係（小・中・高）	18回	3,100名
・保育園・保育所関係	14回	980名
・自治会及び老人クラブ等	19回	890名
・福祉施設防火教育	14回	580名
・企業安全教育等	18回	595名

6 通 信

(1) 通信電話回線等保有状況

（平成24年3月31日現在）

119番専用回線				本部・ 署・所 専用線	糸魚川 警察 専用線	NEXCO東日本 専用線	
一般回線	携帯回線	IP回線	電子メール				
13回線	6回線	2回線	1回線	6回線	1回線	1回線	
一般電話	テレホン サービス	ファックス	新潟県情報 通信ネット ワーク	画像電送用	携帯電話	衛星携帯 電話	病院受信 回線
13回線	1回線	2回線	1回線	1回線	9回線	4回線	1回線

(2) 119番受信状況

（平成23年1月1日～平成23年12月31日）

合計	119番通報内容					
	火災	救急・救助	その他災害	いたずら	間違い通報	その他
3,614	18	1,937	18	27	74	1,540

(3) 消防無線保有状況

（平成24年3月31日現在）

合 計	固定局 基地局	陸上移動局			
		小計	車載局	携帯局（1w）	携帯局（5w）
62局	14局	48局	23局	18局	7局

7 水 利

(1) 消火栓現有状況

(平成24年3月31日現在)

区 分		現 有 数			
		糸 魚 川	能 生	青 海	合 計
上 水 道	地上式	240 (208)	182 (96)	75 (57)	497 (361)
	地下式	137 (131)	-	25 (25)	162 (156)
市 設 簡 水	地上式	157 (41)	212 (0)	45 (22)	414 (63)
	地下式	3 (1)	-	1 (0)	4 (1)
小 規 模 簡 水	地上式	124 (0)	-	-	124 (0)
	地下式	1 (0)	-	-	1 (0)
小 計		662 (381)	394 (96)	146 (104)	1,202 (581)
私 設 消 火 栓	地上式	-	-	20 (20)	20 (20)
	地下式	-	-	-	-
合 計		662 (381)	394 (96)	166 (124)	1,222 (601)

()は消防水利基準適合

新設消火栓

・上水道 上刈 地上式 (適合 2基)

小規模簡水から市設簡水へ移譲

・根小屋、今井簡易水道 地上式18基、地下式1基
 ・西川原 地上式4基廃棄 地上式2基新設
 ・頭山 地上式1基新設
 ・岩木 地上式2基新設

(2) 防火水槽等現有状況

(平成24年3月31日現在)

区 分		現 有 数			
		糸 魚 川	能 生	青 海	合 計
防 火 水 槽	40m ³ 未満	104(0)	58(2)	2(0)	164(2)
	40m ³ 以上 60m ³ 未満	85(82)	133(133)	20(20)	238(235)
	60m ³ 以上 100m ³ 未満	25(25)	11(11)	10(10)	46(46)
	100m ³ 以上	9(7)	5(4)	33(33)	47(44)
	計	223(114)	207(150)	65(63)	495(327)
私 設 防 火 水 槽		5(5)	-	18(18)	23(23)
合 計		228(119)	207(150)	83(81)	518(350)
そ の 他	プ ー ル 等	17(11)	9(9)	11(11)	37(31)

()は消防水利基準適合

新設防火水槽

・上刈地内 耐震型 60m³ 1基
 ・須沢地内 耐震性 60m³ 1基
 ・木浦地内 耐震型 60m³ 1基

8 気 象

(1) 月別気象状況

(平成23年1月1日～平成23年12月31日)

月	気 圧 (hpa)	風向風速 (m/s)			気 温 ()			湿 度 (%)			降 雨 量 (mm)
		最 多 風 向	平 均 風 速	最 大 瞬 間 風 速	最 高 気 温	最 低 気 温	平 均 気 温	最 高 湿 度	最 低 湿 度	平 均 湿 度	
1月	1,014.2	SSE	5.2	W 27.6	8.6	-4.4	1.4	95.8	32.4	72.8	234.0
2月	1,017.2	SSE	4.0	WSW 21.1	17.0	-1.9	4.0	欠測	欠測	欠測	99.5
3月	1,015.0	SSE	4.4	NNW 21.7	19.5	-1.9	4.3	欠測	欠測	欠測	138.5
4月	1,012.1	SSE	3.8	W 26.4	23.8	1.4	10.1	99.9	16.3	61.6	109.5
5月	1,009.5	SSE	3.8	WSW 32.7	30.0	6.4	16.0	99.9	18.0	68.0	217.0
6月	1,007.0	SSE	2.9	SSW 22.8	33.8	13.8	21.0	99.7	27.7	77.7	204.5
7月	1,005.6	SSE	3.1	SSE 26.9	36.1	19.2	26.3	98.0	44.1	80.3	108.5
8月	1,007.8	SSE	2.9	W 16.0	34.0	19.3	26.1	98.0	51.1	84.9	158.5
9月	1,008.8	SSE	3.5	SSE 21.0	33.2	13.3	23.2	98.3	42.2	81.1	341.0
10月	1,016.2	SSE	3.5	SSE 26.3	27.1	9.1	16.4	98.3	41.6	79.9	230.0
11月	1,018.4	SSE	3.7	SSE 23.8	23.5	4.1	12.5	98.3	31.9	82.1	395.5
12月	1,017.6	SSE	4.7	SSE 26.1	16.2	-0.7	4.6	98.6	43.3	86.2	366.5
合 計 (平均)	1,012.5	SSE	3.8	WSW 32.7	36.1	-4.4	13.8	99.9	16.3	77.5	2,603.0

観測場所:消防本部

(注) 合計(平均)欄の最大瞬間風向風速、最高気温、及び最高湿度は最大値を示す。
合計(平均)欄の最低気温及び最低湿度は最小値を示す。

(2) 月別各地降雪量

(単位：cm)

観測地		年月	平成23年 11月	12月	平成24年 1月	2月	3月	4月	合計	最大日 降雪量
糸魚川	大平		5	296	385	235	95	20	1,036	70
	土塩		0	228	360	194	60	25	867	70
	田屋		0	61	152	123	10	0	346	35
	道平		0	139	300	161	16	2	618	54
	大野		0	106	204	142	10	1	463	45
	根小屋		0	217	349	120	39	1	726	56
	夏中		0	200	417	177	77	10	881	75
	大所		0	190	410	250	50	10	910	80
	糸魚川		0	34	86	103	8	0	231	44
能生	能生		0	17	46	51	0	0	114	17
	南能生		0	96	209	138	38	7	488	41
	上能生		0	178	347	204	63	13	805	59
青海	青海		0	22	65	124	16	0	227	60
	高畑		0	138	225	160	30	4	557	50
	大沢		0	79	179	170	28	0	456	68
	上路		0	158	345	175	40	5	723	70

(注) 降雪1cm未満は0と表示する。

(3) 月別各地最高積雪深

(単位：cm)

観測地		年月	平成23年 11月	12月	平成24年 1月	2月	3月	4月
糸魚川	大平		5	230	430	460	385	290
	土塩		0	175	300	320	250	163
	田屋		0	45	96	130	70	0
	道平		0	116	300	330	265	159
	大野		0	90	210	235	178	58
	根小屋		0	178	380	412	319	188
	夏中		0	155	383	385	293	180
	大所		0	140	330	350	210	130
	糸魚川		0	27	48	75	14	0
能生	能生		0	8	20	37	9	0
	南能生		0	75	200	229	183	97
	上能生		0	136	339	394	343	230
青海	青海		0	16	45	90	22	0
	高畑		0	100	245	280	210	110
	大沢		0	63	156	205	120	0
	上路		0	135	310	325	230	65

(注) 積雪1cm未満は0と表示する。

9 消防団

(1) 消防団員数

(平成23年4月1日現在)

区 分		計	団 長	副団長	分団長	副分団長	部 長	班 長	団 員
糸魚川市 消防団	定 数	1,190	1	6	31	22	92	177	861
	実 員	1,109	1	4	36	26	85	147	810
糸魚川消防隊	定 数	550	0	2	14	10	58	58	408
	実 員	530	0	2	15	10	54	52	397
能生消防隊	定 数	320	1	2	8	5	18	52	234
	実 員	312	1	1	10	9	15	46	230
青海消防隊	定 数	320	0	2	9	7	16	67	219
	実 員	267	0	1	11	7	16	49	183

(2) 消防団幹部

ア 糸魚川市消防団(団本部)

(平成23年4月1日現在)

団 長	池 亀 六 男	分団長(副消防隊長)	猪 又 正 明
副団長(消防隊長)	高 橋 俊 一	分団長(副消防隊長)	笠 原 勇 治
副団長(消防隊長)	横 山 武	分団長(副消防隊長)	中 村 豊
副団長(消防隊長)	山 岸 一 範	分団長(副消防隊長)	西 山 武 夫
副団長(副消防隊長)	嶋 田 成 人	分団長(副消防隊長)	伊 藤 人 司

イ 糸魚川消防隊

消 防 隊 長	高 橋 俊 一	分 団 長(本部員)	猪又正明(兼務)
副 消 防 隊 長	嶋 田 成 人	分 団 長(本部員)	福 嶋 清 史
副 消 防 隊 長	猪 又 正 明	分 団 長(本部員)	樋 口 秀 一
		分 団 長(本部員)	猪 又 茂
		分 団 長(本部員)	佐 藤 清 紀

ウ 能生消防隊

消 防 隊 長	横 山 武	分 団 長(本部員)	石 井 順 二
副 消 防 隊 長	笠 原 勇 治	分 団 長(本部員)	中 村 豊(兼務)
副 消 防 隊 長	中 村 豊	分 団 長(本部員)	小 林 徹
		分 団 長(本部員)	山 田 健 男
		分 団 長(本部員)	伊 藤 信 明

工 青海消防隊

消 防 隊 長	山 岸 一 範	分 団 長(本部員)	斉 藤 直 文
副 消 防 隊 長	西 山 武 夫	分 団 長(本部員)	藤 村 一 雄
副 消 防 隊 長	伊 藤 人 司	分 団 長(本部員)	古 市 孝 一
		分 団 長(本部員)	倉 又 寛 治
		分 団 長(本部員)	廣 井 亘

(3) 分団幹部

ア 糸魚川消防隊

(平成23年4月1日現在)

分 団 名	分 団 長	副分団長	分 団 名	分 団 長	副分団長
1 分 団	大 西 隆	田 代 勲	6 分 団	小 林 章 人	伊 藤 秀 仁
2 分 団	猪 又 正 美	五十嵐 信	7 分 団	磯 野 一 人	米 田 隆 義
3 分 団	樋 口 正 夫	恩 田 浩 幸	8 分 団	吉 田 英 一	吉 田 雅 俊
4 分 団	山 本 誠	原 安 雄	9 分 団	北 山 茂	戸 沢 和 重
5 分 団	山 中 島 雄 二	金 子 保	10 分 団	村 上 満	本 庄 孝 弘

イ 能生消防隊

分 団 名	分 団 長	副分団長	
1 分 団	長 崎 和 雄	竹 田 俊 幸	山 本 学
2 分 団	寺 崎 浩 幸	伊 藤 一 彦	佐 藤 忠
3 分 団	能 登 忠 幸	渡 辺 文 夫	笠 井 勝 也
4 分 団	小 林 徹	阿 部 知 洋	白 濱 順 一
5 分 団	伊 藤 満 男	吉 成 勝 行	

ウ 青海消防隊

分 団 名	分 団 長	副分団長	副分団長
第 1 分 団	青 代 建 一	白 澤 敦	富 岡 茂
第 2 分 団	小 野 清 隆	斉 藤 努	平 野 勇
第 3 分 団	上 田 隆 信	平 林 正 守	見 邊 馨
警 備 分 団	水 沼 敦	水 嶋 一 久	

(4) 消防団表彰の状況(平成23年度中：階級は基準日当時)

ア 消防庁長官表彰

永年勤続功労章

能生消防隊
青海消防隊
青海消防隊

分団長 石井 順二
副団長 山岸 一範
分団長 廣井 亘

イ 日本消防協会長表彰

功 績 章

精 績 章

青海消防隊
糸魚川消防隊
糸魚川消防隊
青海消防隊
青海消防隊

副団長 山岸 一範
分団長 福嶋 清史
分団長 吉田 英一
分団長 上田 隆信
分団長 斉藤 直文

勤 続 章

8人

ウ 県知事表彰、県協会長表彰

功績章 7人
 幹部功績章 6人
 30年勤続章 10人
 20年勤続章 31人
 10年勤続章 59人

エ 糸魚川市長、消防団長表彰

精績章 20人
 精勤章 90人
 無火災表彰 糸魚川消防隊第2分団、第4分団、第6分団
 能生消防隊第1分団
 青海消防隊第1分団、第3分団
 優良部表彰 青海消防隊第1分団第5部（高畑）

(5) 第20回全国女性消防操法大会

ア 日時 平成23年10月19日（水） 9:30～15:00
 イ 会場 横浜市消防訓練センター
 ウ 出場選手 渡邊悦子 中谷美代子 佐藤雅代 磯貝薫 佐藤あゆみ 松田ちえみ
 久保田美保子
 エ 大会結果 準優勝
 優秀選手賞 佐藤雅代

(6) 消防団ポンプ等

（平成24年3月31日現在）

区 分	保 有 台 数		
	糸 魚 川	能 生	青 海
小型動力ポンプ	5	-	-
小型動力ポンプ付積載車	42	19	14
指揮車・広報車	-	1	1
合 計	47	20	15

・小型動力ポンプ付積載車更新

糸魚川消防隊第3分団第11部（土塩）、第6分団第25部（横町）
 青海消防隊第2分団第9部（大沢）

(7) 消防団施設

（平成24年3月31日現在）

区 分	棟 数		
	糸 魚 川	能 生	青 海
格納庫	47	17	15
水防倉庫	6	1	1
合 計	53	18	16

・格納庫新築

能生消防隊第5分団（拠点化）

10 防 災

(1) 防災会議

ア 開催日 平成 23 年 12 月 15 日 (木)

イ 場 所 糸魚川市防災センター 多目的ホール

ウ 議 題

- ・平成 23 年度の災害対応について
- ・平成 23 年度総合防災訓練実施結果について
- ・東日本大震災の対応等について
- ・自主防災組織の設立状況について
- ・災害時相互応援協定の締結について
- ・糸魚川市地域防災計画の見直しについて

エ 委員名簿

(平成 24 年 3 月 31 日現在)

区分	所 属 名	役 職	氏 名
会 長	糸魚川市	市長	米田 徹
第 1 号	上越労働基準監督署	署長	堀内 英世
	高田河川国道事務所糸魚川国道維持出張所	所長	中田 圭一
	高田河川国道事務所糸魚川出張所	所長	栗林 健夫
	松本砂防事務所姫川出張所	建設監督官	渡瀬 智保
	上越森林管理署	署長	志間 俊弘
	新潟地方気象台	台長	下道 正則
	上越海上保安署	署長	森田 勇
第 2 号	糸魚川地域振興局	局長	安達 吉和
	糸魚川地域振興局企画振興部	部長	(局長兼任)
	糸魚川地域振興局地域整備部	部長	久須美憲二
	糸魚川地域振興局農林振興部	部長	佐藤 晋
	糸魚川地域振興局健康福祉部	部長	滝川 正義
第 3 号	糸魚川警察署	署長	石口 英治
第 4 号	糸魚川市	副市長	本間 政一
第 5 号	糸魚川市教育委員会	教育長	竹田 正光
第 6 号	糸魚川市消防団	団長	池亀 六男
	糸魚川市消防本部	消防長	山口 明
第 7 号	西日本旅客鉄道株式会社金沢支社糸魚川地域鉄道部	部長	辻 昭夫
	東日本高速道路株式会社新潟支社上越管理事務所	所長	佐藤 忠夫
	郵便事業株式会社糸魚川支店	支店長	片山 正博
	東日本電信電話株式会社新潟支店設備部災害対策室	室長	塩崎 博
	東北電力株式会社糸魚川営業所	所長	羽鳥 正樹
	黒部川電力株式会社糸魚川本社	取締役糸魚川本社統括	中田 博
	東京発電株式会社糸魚川事業所	所長	黒川 昌彦
	日本通運株式会社高田支店糸魚川営業所	所長	八橋 守
	糸魚川バス株式会社	常務取締役	松沢 和彦
	新潟県トラック協会上越支部糸魚川分会	分会長	西山 満
	糸魚川市医師会	防災担当	真部 一彦
	糸魚川経済団体連絡協議会	会長	猪又 史博
	新潟県建設業協会糸魚川支部	支部長	

区分	所 属 名	役 職	氏 名
第 7 号	糸魚川管内報道機関代表	新潟日報支局長	田村 祐一
	糸魚川市社会福祉協議会	会長	倉又 孝好
第 8 号	糸魚川地域連合区長会	会長	白沢 賢二
	能生地域区長連絡協議会	会長	池田 正夫
	青海地域防火防犯組合協議会	会長	渡辺 昭
合 計		34 名	

(2) 平成 23 年度の災害対応

ア 6 月 22 日～25 日 大雨

- ・警戒本部 名称 糸魚川市大雨警戒本部
設置 平成 23 年 6 月 25 日 8 時 35 分
解散 平成 23 年 6 月 25 日 13 時 45 分
- ・雨量データ 累計雨量 (24h) 133mm・平岩 (最大 37.5mm/h・能生)
- ・被害状況 人的被害・住家被害なし
- ・避難状況 避難勧告等の発令なし (避難所開設なし)

イ 9 月 20 日～24 日 台風 15 号

- ・警戒本部 名称 糸魚川市大雨洪水土砂災害警戒本部
設置 平成 23 年 9 月 22 日 14 時 25 分
解散 平成 23 年 9 月 24 日 8 時 00 分
- ・雨量データ 累計雨量 (24h) 9 月 22 日 227mm・雨池 (最大 39mm/h・道平)
- ・被害状況 人的被害・住家被害なし
- ・避難状況 避難勧告等の発令なし (避難所開設あり)

ウ 雪害

- ・対策本部等 名称 糸魚川市大雪警戒本部
設置 平成 24 年 1 月 16 日 13 時 00 分
名称 糸魚川市豪雪対策本部
設置 平成 24 年 1 月 26 日 14 時 00 分 (警戒本部から切替)
名称 糸魚川市豪雪災害対策本部
設置 平成 24 年 2 月 1 日 13 時 00 分 (対策本部から切替)
名称 糸魚川市融雪災害警戒本部
設置 平成 24 年 3 月 23 日 16 時 00 分 (災害対策本部から切替)
(平成 24 年 3 月 31 日現在継続中)
- ・指定観測所の平均積雪深の最大 227cm (観測日:平成 24 年 2 月 18 日)
- ・救助法 期間 平成 24 年 1 月 27 日 糸魚川市災害救助条例適用
旧糸魚川市に新潟県災害救助条例適用
平成 24 年 1 月 28 日 旧糸魚川市に災害救助法適用
平成 24 年 1 月 31 日 糸魚川市全域に災害救助法適用
平成 24 年 2 月 7 日 災害救助法の期間の延長
平成 24 年 2 月 16 日 災害救助法適用期間終了
内容 要援護世帯、危険放置家屋の屋根雪除雪 305 世帯
- ・被害状況

人的被害	住家被害	非住家被害	農業用施設
13	1	23	22

- ・避難状況 避難勧告等の発令なし (避難所開設なし、自主避難あり)

(3) 防災センター来庁者数 (平成23年4月1日から平成24年3月31日まで)

	団体数	人数
一般団体	15	1,210
庁舎視察研修	4	61
会議・講習会	50	1,083
職場体験	4	23
合計	73	2,377

(4) 総合防災訓練

- ア 実施日 平成23年7月10日(日)
- イ 場所 糸魚川地域上早川地区(主会場 焼山の里ふれあいセンター駐車場)
- ウ 主催 糸魚川市
- エ 参加機関 上早川地域振興会、国土交通省高田河川国道事務所、糸魚川警察署、糸魚川地域振興局、新潟県消防防災航空隊、糸魚川市消防団糸魚川消防隊、東北電力株式会社、糸魚川三地区工務店連絡協議会、焼山温泉、笹倉温泉、糸魚川地域赤十字奉仕団、糸魚川市、糸魚川市消防本部、上早川地区住民
- オ 参加人数 585人
- カ 訓練想定 新潟焼山の噴火
- キ 訓練項目 住民及び関係機関による訓練
- ・住民避難訓練(避難誘導訓練・要援護者安否確認訓練)
 - ・情報伝達訓練
 - ・消火訓練(初期消火訓練、放水訓練)
 - ・炊出し訓練
 - ・救出訓練(吊上げ救助)
 - ・電力供給訓練
- 市職員(災害対策本部員)による訓練
- ・非常招集訓練
 - ・初期対応訓練
- ク その他 ・車両、機材の展示、体験(国土交通省、東北電力、消防署)

(5) 災害対策本部訓練

- ア 実施日 講習会：平成24年2月23日(木)
本部訓練：平成24年2月24日(金)
- イ 場所 糸魚川市役所201~204会議室
- ウ 主催 糸魚川市
- 講師 公益財団法人ひょうご震災記念21世紀研究機構阪神淡路大震災記念人と防災未来センター(DRI)
- ・宇田川 真之 氏(DRI主任研究員)
 - ・安 富 信 氏(DRIリサーチフェロー)
- エ 参加者
- ・災害対策本部長(本部長役：副市長)
 - ・事務局18人(情報班8人、計画班4人、広報班4人、事務局2人)
 - ・災害対策本部員21人(総務部5人、産業部5人、市民部5人、教育部2人、ガス水道部2人、消防部2人)
 - ・コントローラー6人
- オ 参加人数 46人
- カ 訓練想定 新潟県南西沖地震発生
- キ 訓練項目
- ・目標管理型災害対応図上訓練(発災初日 発災3日後)
 - ・災害対策本部会議
 - ・マスコミ対応(記者会見)

(6) 防災行政無線

戸別受信機設置状況

(平成24年3月31日現在)

地域	区分	世帯数	台数	普及率
系魚川		10,997	6,899	62.7%
能生		3,267	250	7.6%
青海		3,411	1,611	47.2%
合計		17,675	8,760	49.6%

(7) 防災啓発

ア 防災フェア

- ・開催日時 平成23年9月11日(日) 9:00~12:00
- ・開催場所 系魚川市防災センター
- ・目的 展示資料、体験コーナー、講演会等を通じ防災及び消防業務への理解を深め防災意識の向上を図る。
- ・主催 系魚川市消防本部
- ・内容 小・中学生防火ポスター展示、住宅用火災警報器展示、車両・資機材展示、煙体験、救急寸劇、はしご車搭乗体験、炊き出し、緊急消防援助隊展示、東日本大震災写真展、ハザードマップ展示、女性消防隊ポンプ捜法披露
防災講演
「日本海の地震と津波」竹之内耕氏(フォッサマグナミュージアム学芸員)
「被災地復旧・復興支援への思い、学び」宮川高広氏(根知小学校教頭)
- 来場者 300人

イ 防災講演会

- ・開催日時 平成23年11月19日(土) 14:30~16:00
- ・開催場所 ビーチホールまがたま
- ・目的 防災に対する意識及び知識の向上
- ・主催 系魚川市
- ・内容 講演「地震予知研究の現在について」
講師 東北大学大学院理学研究科教授 松澤 暢氏
- ・参加者 200人

ウ 防災リーダー研修会

- ・開催日時 平成24年3月11日(日) 13:00~16:30
- ・開催場所 系魚川市防災センター 多目的ホール
- ・目的 地域防災の向上
- ・主催 系魚川市
- ・内容 科目1 活動報告1「東日本大震災 緊急援助隊」(消防本部)
科目2 活動報告2「防災教育チャレンジプラン」(根知小学校)
科目3 講演「家庭や地域における災害への備え」(市内防災士)
科目4 意見交換「地域の力がみんなを守る」
- ・受講者 84人(48団体)

エ 防災出前講座 55回 参加者3,080人

(8) 自主防災組織等の状況

ア 結成状況

地域	区分	平成 23 年度		平成 22 年度	
		団体数	組織率	団体数	組織率
系 魚 川		26	82.0%	25	78.8%
能 生		29	66.8%	27	61.8%
青 海		4	10.0%	1	3.4%
合 計		59	65.3%	53	61.2%

(各年度 3 月 31 日現在)

イ 結成相談・説明会 13 回

ウ 自主防災組織補助金

- ・資 機 材 整 備 12 団 体 1,565,000 円
- ・自 主 防 災 活 動 20 団 体 545,000 円
- ・自 衛 消 防 隊 2 団 体 41,000 円

エ 防災教育チャレンジプラン

- ・根知地区地域防災懇談会（根知小学校） 88,000 円

(9) 防災備蓄品

備蓄の状況(主要品目)

(平成 24 年 3 月 31 日現在)

品 目	備蓄場所	系魚川地域	能生地域	青海地域	合 計	H23 配備数	H23 廃棄・ 使用数
		防災センター	能生事務所	青海事務所 八久保防災倉庫			
アルファ米	(食)	2,218	600	700	3,518	1,050	157
カンパン	(食)	0	0	240	240	0	0
副食(缶詰)	(個)	1,920	1,356	1,680	4,956	1,452	280
飲料水	(ℓ)	792	300	956	2,048	300	226
毛布	(枚)	574	150	293	1,017	300	20
救助工具セット	(組)	10	0	5	15	0	0
投光器、発電機	(組)	5	0	0	5	0	0
救急セット	(人分)	270	0	0	270	0	0

(10) 災害時応援協定の締結

ア 新潟県電気工事工業組合上越支部、新潟県電気工事工業組合

- ・内 容 建築電気設備に関する災害の予防、応急対策、災害復旧
- ・締結日 平成 23 年 10 月 20 日

イ 系西無線赤十字奉仕団、J A R L 系魚川クラブ、系西移動グループ

- ・内 容 アマチュア無線による災害時における情報の収集及び伝達
- ・締結日 平成 23 年 10 月 20 日

ウ 社会福祉法人 越後厚生会(ケアハウス系魚川翠明苑・みなみ翠明苑)

- ・内 容 所有施設の津波時における一時避難施設としての使用
- ・締結日 平成 24 年 2 月 3 日

11 国民保護

(1) 国民保護協議会 平成 23 年度開催なし

(2) 糸魚川市国民保護計画 修正なし

(3) 糸魚川市国民保護協議会委員

ア 委員名簿

(平成 24 年 3 月 31 日現在)

区分	所属名	役職	氏名
会長	糸魚川市	市長	米田 徹
第 1 号	北陸地方整備局高田河川国道事務所	所長	小山 浩徳
	第九管区海上保安本部上越海上保安署	署長	森田 勇
	東京管区気象台新潟地方気象台	台長	下道 正則
	新潟労働局上越労働基準監督署	署長	堀内 英世
第 2 号	陸上自衛隊第 2 普通科連隊第 1 中隊	中隊長	曾川 昌彦
第 3 号	新潟県糸魚川地域振興局	局長	安達 吉和
	新潟県糸魚川地域振興局企画振興部	部長	(局長兼務)
	新潟県糸魚川地域振興局地域整備部	部長	久須美憲二
	新潟県糸魚川地域振興局農林振興部	部長	佐藤 晋
	新潟県糸魚川地域振興局健康福祉部	部長	滝川 正義
	新潟県警察本部糸魚川警察署	署長	石口 英治
第 4 号	糸魚川市	副市長	本間 政一
第 5 号	糸魚川市教育委員会	教育長	竹田 正光
	糸魚川市消防本部	消防長	山口 明
第 6 号	糸魚川市総務企画部	部長	田鹿 茂樹
	糸魚川市市民生活部	部長	吉岡 正史
	糸魚川市建設産業部	部長	酒井 良尚
	糸魚川市ガス水道局	局長	小林 忠
第 7 号	西日本旅客鉄道株式会社金沢支社糸魚川地域鉄道部	部長	辻 昭夫
	東日本高速道路株式会社新潟支社上越管理事務所	所長	佐藤 忠夫
	東日本電信電話株式会社新潟支店設備部災害対策室	室長	塩崎 博
	東北電力株式会社糸魚川営業所	所長	羽鳥 正樹
	日本通運株式会社高田支店	支店長	石井 清之
	郵便事業株式会社糸魚川支店	支店長	片山 正博
	新潟県トラック協会上越支部糸魚川分会	分会長	西山 満
第 8 号	糸魚川市医師会	理事	藤森 仁行
	糸魚川経済団体連絡協議会	副会長	平野 拓二
	新潟県建設業協会糸魚川支部	支部長	猪又 史博
	糸魚川市社会福祉協議会	会長	倉又 孝好
	黒部川電力株式会社糸魚川本社	取締役糸魚川本社統括	中田 博
	東京発電株式会社糸魚川事業所	所長	黒川 昌彦
	糸魚川バス株式会社	常務取締役	松澤 和彦
	姫川港利用者協議会	事務局長	原 豊
	糸魚川地域連合区長会	会長	白沢 賢二
	能生地域区長連絡協議会	会長	池田 正夫
	青海地域地区公民館連絡協議会	監事	伊藤 秀文
	糸魚川市消防団	団長	池亀 六男
	合 計		37 名

イ 委員任期 平成 22 年 7 月 10 日から平成 24 年 7 月 9 日まで

12 新型インフルエンザ

(1) 新型インフルエンザ対策用品備蓄状況		(平成24年3月31日現在)	
感染防止衣(上下)	4,400 着	N95マスク	4,500 枚
手袋	38,700 枚	サージカルマスク	36,000 枚
ゴーグル	197 個	手指消毒液	224.5 ℓ

農業委員会事務局

1 農業委員会

(1) 農業委員会の構成

- ・ 農業委員
 会 長 吉 原 勝 廣 会長職務代理 猪 又 順 一

(平成24年3月31日現在)

区 分		定 員	現 員	委 員 氏 名
選 挙 委 員		25	25	嶋 田 一 彦 吉 原 勝 廣 渡 邊 逸 郎 五十嵐 昭 一 原 利 郎 見 邊 清 市 石 黒 和 彌 猪 又 順 一 中 村 正 明 齊 藤 和 義 保 坂 邦 夫 横 川 昭 登 志 木 島 秀 幸 中 村 成 義 山 岸 浩 松 澤 茂 憲 池 亀 文 雄 福 田 幸 生 小 池 憲 夫 土 沢 一 男 佐 藤 美 津 江 橋 立 勝 男 日 馬 吉 雄 齋 藤 清 美 小 竹 堅 吾
選 任 委 員	学 識 経 験 者	2	2	比 護 フサ子 高 澤 マ ス
	共 済 組 合	1	1	金 子 紘 一
	農 業 協 同 組 合	1	1	磯 谷 祐 一
	土 地 改 良 区	1	1	笠 原 忠
計		30	30	

(2) 委員会開催と議案件数

月 別		計	4	5	6	7	8	9	10	11	12	1	2	3
農 業 委 員 会 開 催 回 数		13	1	1	1	2	1	1	1	1	1	1	1	1
議 案 件 数	計	799	59	34	34	33	30	75	60	107	94	85	100	88
	農 地	352	20	18	21	25	22	22	38	50	29	21	52	34
	農 用 地 利 用 集 積 事 業	438	38	16	11	6	7	53	22	57	65	63	47	53
	農 業 振 興	5	0	0	2	0	1	0	0	0	0	0	1	1
	農 政 対 策	0	0	0	0	0	0	0	0	0	0	0	0	0
	そ の 他	4	1	0	0	2	0	0	0	0	0	0	1	0

2 農業振興及び農政対策

- (1) 全国農業委員会会長大会（平成 23 年 5 月 26 日：日比谷公会堂）
 議案内容 関係機関への要請要望
- ・東日本大震災と東京電力原子力発電所事故に関する特別要請決議
 - ・日本の農業・農村の復興再生のための政策提案決議
 - ・「地域の農地と担い手を守り活かす運動」に関する申し合わせ決議
 - ・「情報提供活動」の一層の強化に関する申し合わせ決議
- (2) 農地パトロールの実施
 （実施日）平成 23 年 7 月 28 日（全体パトロール）・平成 23 年 11 月 30 日（全体パトロール）
 （内 容）遊休・荒廃農地、耕作放棄地の実態把握。農地法許可案件の履行状況の調査・確認 など
- (3) 選挙人名簿登載申請書審査会
 （開催日）平成 24 年 1 月 30 日
 （会 場）糸魚川市役所
- (4) 実勢賃借料の情報提供
 （公開日）平成 24 年 1 月 31 日
 （内 容）農地法第 52 条の規定による農地の借賃等の情報提供

田(水稲) 10a当たり

地区名	平均額	最高額	最低額	データ数	備考
浦本地区	-	-	-	-	該当無
下早川地区	13,500	20,000	7,000	76	
上早川地区	10,900	18,000	5,000	34	
大和川地区	14,800	17,500	10,000	8	
西海地区	8,900	15,000	3,500	59	
糸魚川地区	12,800	20,000	5,600	34	
大野地区	10,000	14,500	4,600	20	
根知地区	10,300	17,000	4,000	58	
小滝地区	-	-	-	-	該当無
今井地区	12,900	18,000	7,300	24	
磯部地区	12,300	19,000	3,900	20	
能生地区	-	-	-	-	該当無
能生谷地区	14,000	22,000	4,600	84	
木浦地区	-	-	-	-	該当無
青海地区(全域)	-	-	-	-	該当無

3 農 地

- (1) 農地法第 3 条（農地としての権利の設定・移転）

(単位：㎡)

区分 地目	合 計		所 有 権		賃 借 権		使用貸借権		地 役 権	
	件数	面積	件数	面積	件数	面積	件数	面積	件数	面積
計	52	44,711	51	40,967	0	0	1	3,744	0	0
田		42,067		38,323		0		3,744		0
畑		2,644		2,644		0		0		0

(2) 農地法第4条（所有者が自家のために転用）

(単位：m²)

区分 地目	合 計		住 宅		アパート・社宅		店 舗		倉庫・物置	
	件数	面積	件数	面積	件数	面積	件数	面積	件数	面積
計	12	5,723	4	926	2	1,716	0	0	0	0
田		5,522		843		1,716		0		0
畑		201		83		0		0		0

区分 地目	工場・作業所		車 庫		駐 車 場		資 機 材 置 場		道路・水路	
	件数	面積	件数	面積	件数	面積	件数	面積	件数	面積
計	0	0	0	0	2	122	1	515	1	31
田		0		0		24		515		31
畑		0		0		98		0		0

区分 地目	山 林		砂 利 採 取		そ の 他	
	件数	面積	件数	面積	件数	面積
計	1	2,393	0	0	1	20
田		2,393		0		0
畑		0		0		20

(3) 農地法第5条（第3者の転用のため権利の設定・移転）

(単位：m²)

区分 地目	合 計		住 宅		アパート・社宅		店 舗		倉庫・物置	
	件数	面積	件数	面積	件数	面積	件数	面積	件数	面積
計	86	59,992	35	11,938	3	2,947	1	732	0	0
田		52,832		8,489		2,336		732		0
畑		7,160		3,449		611		0		0

区分 地目	工場・作業所		車 庫		駐 車 場		資 機 材 置 場		道路・水路	
	件数	面積	件数	面積	件数	面積	件数	面積	件数	面積
計	3	3,065	2	151	6	1,036	8	3,557	6	529
田		2,611		79		879		3,146		529
畑		454		72		157		411		0

区分 地目	山 林		砂 利 採 取		そ の 他	
	件 数	面 積	件 数	面 積	件 数	面 積
計	0	0	0	0	22	36,037
田		0		0		34,031
畑		0		0		2,006

(4) 農用地利用集積計画状況

(単位：㎡)

区分 地目	合 計		所 有 権		賃 借 権		使用貸借権	
	件 数	面 積	件 数	面 積	件 数	面 積	件 数	面 積
計	438	1,254,579	2	6,804	408	1,147,739	28	100,036
田		1,244,609		6,804		1,140,812		96,993
畑		9,970		0		6,927		3,043

(5) 賃貸借の解約

(単位：㎡)

区分 地目	合 計		賃貸人主導		賃借人主導		転用目的		そ の 他	
	件 数	面 積	件 数	面 積	件 数	面 積	件 数	面 積	件 数	面 積
計	61	144,244	13	36,596	45	106,384	3	1,264	0	0
田		144,006		36,596		106,146		1,264		0
畑		238		0		238		0		0

(6) 使用貸借の解約

(単位：㎡)

区分 地目	合 計		貸人主導		借人主導		転用目的		そ の 他	
	件 数	面 積	件 数	面 積	件 数	面 積	件 数	面 積	件 数	面 積
計	17	58,586	4	14,907	13	43,679	0	0	0	0
田		58,220		14,907		43,313		0		0
畑		366		0		366		0		0

(7) 農地の地目変換現況証明（非農地証明）

（単位：㎡）

区分 地目	合計		宅地		山林		原野		その他	
	件数	面積	件数	面積	件数	面積	件数	面積	件数	面積
計	7	70,865	0	0	5	70,632	2	233	0	0
田		50,792		0		50,563		229		0
畑		20,073		0		20,069		4		0

(8) 農地の休耕届状況

（単位：㎡）

区分 地目	合計		糸魚川地域		能生地域		青海地域	
	件数	面積	件数	面積	件数	面積	件数	面積
計	36	50,131	27	37,076	8	11,668	1	1,387
田		43,560		32,309		9,864		1,387
畑		6,571		4,767		1,804		0

(9) 農地の転用事実確認

（単位：㎡）

区分 地目	合計		宅地		山林		雑種地		その他	
	件数	面積	件数	面積	件数	面積	件数	面積	件数	面積
計	4	503	2	153	0	0	2	350	0	0
田		81		81		0		0		0
畑		422		72		0		350		0

(10) 農地法以外の農地転用状況

（単位：㎡）

区分 地目	合計	国			市		土地改良	2 a 未 満 農業用施設	その他
		国	県	市	市	市			
計	5,665	296	2,572	1,918	0	821	58		
田	5,087	296	2,570	1,455	0	728	38		
畑	578	0	2	463	0	93	20		

4 農業者年金

(1) 年金保険料納付状況

(単位：千円)

項目	件数					納付額
	H23.4.1 現在	加入	脱退	60歳到達 喪失	H24.3.31 現在	
政策支援	4	0	3	0	1	546
通常	7	3	0	3	7	2,094
計	11	3	3	3	8	2,640

(2) 年金給付状況

(単位：万円)

項目	件数									納付額
	H23.4.1 現在	裁定	支給 停止 除外	特老 受給	転入	転出	喪失 (死亡)	停止	H24.3.31 現在	
経営移譲	338	0	0		0	0	31	4	303	4,600
旧老齢	140	2	0	4	1	1	8	0	138	6,200
新老齢	2	1	0		0	0	0	0	3	
計	480	3	0	4	1	1	39	4	444	10,800

(3) 経営移譲年金の貸借契約状況

(単位：件)

	新規	再設定	期間延長
後継者	0	7	10
第三者	0	0	0
計	0	7	10

監査委員事務局

1 監査委員

識見 廣川 勲（平成23年4月1日就任）
 議員選出 齋藤 伸一（平成23年5月15日退任）
 議員選出 伊井澤 一郎（平成23年5月16日就任）

2 検査及び監査執行状況

月別	実施日	内 容
4	25	一般、特別、企業会計例月出納検査
5	25	一般、特別、企業会計例月出納検査
6	28	一般、特別、企業会計例月出納検査
7	25	一般、特別、企業会計例月出納検査
	28.29	一般、特別会計決算審査
8	1.2.3.4.8	一般、特別、企業会計決算審査
	26	一般、特別、企業会計例月出納検査
9	27	一般、特別、企業会計例月出納検査
10	25	一般、特別、企業会計例月出納検査 健康増進課、環境生活課定期監査
	26	福祉事務所、市民課定期監査
11	25	一般、特別、企業会計例月出納検査
	29	文化振興課、教育総務課定期監査
	30	生涯学習課、こども課定期監査
12	26	一般、特別、企業会計例月出納検査 青海事務所、議会事務局定期監査
	27	能生事務所、総務課定期監査
1	25	一般、特別、企業会計例月出納検査 商工農林水産課、農業委員会事務局定期監査
	27	交流観光課、建設課定期監査
2	22	ガス水道局、都市整備課、企画財政課定期監査
	28	一般、特別、企業会計例月出納検査 消防本部定期監査
3	27	一般、特別、企業会計例月出納検査
予備監査実務日数		155日

選挙管理委員会事務局

1 選挙管理委員会

(1) 選挙管理委員会の組織

委員	職名	委員長	委員長職務代理	委員	委員
	氏名	渡邊三司	白石昭雄	駒崎勝則	石田千枝子
補充員	順位	1	2	3	4
	氏名	齋藤福次郎	小柳上昇	矢澤章	金子朝子

(2) 委員会開催 12回

(3) 審議件数 42件

2 選挙人名簿登録数

名簿の区分	登録確定日	計(人)	男(人)	女(人)
永久選挙人名簿(定時登録)	平成23年6月2日	40,219	19,212	21,007
	平成23年9月2日	40,057	19,125	20,932
	平成23年12月2日	40,003	19,088	20,915
	平成24年3月2日	39,909	19,050	20,859
在外選挙人名簿	平成24年3月2日	30	12	18
新潟海区漁業調整委員会委員選挙人名簿	平成23年12月5日	345	227	118
農業委員会委員選挙人名簿	平成24年3月31日	4,341	2,949	1,392

3 選挙の結果

(1) 投票の状況

選挙期日	選挙名	有権者数(人)			投票者数(人)			投票率(%)		
		計	男	女	計	男	女	計	男	女
4月10日	新潟県議会議員通常選挙	40,304	19,262	21,042	無投票					
7月10日	農業委員会委員一般選挙	第1選挙区	2,002	980	無投票					
		第2選挙区	993	481	無投票					

(2) 開票の状況

選挙名	選挙すべき定数 (人)	立候補者数 (人)	投票総数 (票)	有効投票 (票)	無効投票 (票)	無効投票率 (%)	備考
新潟県議会議員通常選挙	1	1		無投票			
農業委員会委員一般選挙	第1選挙区	16		無投票			
	第2選挙区	9		無投票			

(3) 選挙別各候補者の得票数

ア 新潟県議会議員通常選挙 糸魚川市開票区

候補者氏名	党派	得票数(票)
小川 和雄	自由民主党	無投票

イ 農業委員会委員一般選挙

(ア) 第1選挙区

候補者氏名	党派	得票数(票)
猪又 順一	無所属	無投票
嶋田 一彦	無所属	無投票
原 利郎	無所属	無投票
横川 昭登志	無所属	無投票
見邊 清市	無所属	無投票
石黒 和彌	無所属	無投票
中村 成義	無所属	無投票
齊藤 和義	無所属	無投票
松澤 茂憲	無所属	無投票
吉原 勝廣	無所属	無投票
山岸 浩	無所属	無投票
渡邊 逸郎	無所属	無投票
五十嵐 昭一	無所属	無投票
中村 正明	無所属	無投票
保坂 邦夫	無所属	無投票
木島 秀幸	無所属	無投票

(1) 第2選挙区

候補者氏名	党派	得票数(票)
日馬 吉雄	無所属	無投票
池亀 文雄	無所属	無投票
土沢 一男	無所属	無投票
齋藤 清美	無所属	無投票
小池 憲夫	無所属	無投票
小竹 堅吾	無所属	無投票
佐藤 美津江	無所属	無投票
橋立 勝男	日本共産党	無投票
福田 幸生	無所属	無投票

4 検察審査員候補者

割当人数 67人

5 裁判員候補者

割当人数 82人